LA NACION

Año LXXVI — Núm. 26.656 — BUENOS AIRES, VIERNES 31 DE AGOSTO DE 1945 — San Martín 344|60 - Florida 337|47

TROPAS DE LA UNION OCUPARON LAS BASES DE YOKOSUKA Y YOKOHAMA

UNOS 18.000 HOMBRES DE LAS FUERZAS DE MAR Y TIERRA SE HALLAN YA EN SUELO JAPONÉS

El general MacArthur, después de descender en el aeródromo de Atsugi, estableció su cuartel general en el Grand Hotel de Yokohama

AERODROMO DE ATSUGI, 31 (AP). —El aterrizaje, a las 14 de ayer, del avión que conducía al general MacArthur provocó en este aeródromo manifestaciones de entusiasmo de las tropas de la 11a. división aerotransportada que habían precedido a su comandante supremo. El general MacArthur descendió seguido de su jefe de estado mayor, teniente general Richard K. Sutherland, y saludó sonriente a los soldados, cuyos vítores le causaban, según dijo, "una de las impresiones más agradables que haya jamás sentido".

Tras una breve alocución a las tropas, el general MacArthur saludó a los jefes que lo esperaban. Pronto se formó en torno al supremo comandante aliado un animado grupo, en el que, además del teniente general Sutherland, figuraban los generales norteamericanos Carl Spaatz, George Kenny, Ennis Whitehead, Barney Giles, Paul Wurtsmith y Thomas White y el vicemariscal del aire británico Williams Bostocks. Los soviéticos estaban representados por el comodoro Anatoli Rodionov y el mayor Alexis Kosiszin. Con el general MacArthur viajaron los miembros de su estado mayor generales Bonner, Feller y Courtney Whitney y coronel Roger Egberg.

Poco antes de que llegara el avión que transportaba al general MacArthur se presentó en el aeródromo el teniente general japonés Arisue, acompañado de cuatro miembros del estado mayor imperial y de un intérprete. Este grupo constituía la comisión de enlace designada por el cuartel general imperial. El jefe japonés, delgado y de corta estatura, pasó junto a los camiones que se disponían a conducir a Yokohama a unos 750 soldados norteamericanos. La banda de la división estaba ejecutando en aquel momento música militar. El grupo de los japoneses se dirigió al puesto de mando del aeródromo, con objeto de recibir instrucciones. El teniente general Arisue es el ex comandante de la base aérea de Atsugi.

En el puesto de mando se hizo saber al representante japonés que el teniente general Eichelberger, comandante de las fuerzas de ocupación de la zona de Tokio, no había requerido la presencia de la comisión de enlace en el aeródromo en el momento de la llegada del general MacArthur y que éste, una vez instalado en el Grand Hotel de Yokohama, daría las oportunas órdenes en relación con los representantes japoneses. El teniente general Arisue se retiró con sus acompañantes sin formular observación alguna.

El general MacArthur dió muestras de hallarse satisfecho y alegre y no ocultó su orgullo ante el magnífico aspecto de sus tropas escogidas, desplegadas en el mejor de los aeródromos del Japón. Cuando se acercó el grupo de fotógrafos, entre los que había varios japoneses, uno de éstos se adelantó, lo que motivó que el supremo comandante aliado lo señalara con expresión risueña y dijera a los norteamericanos: "¿Cómo se dejan ganar de este modo. Hay que obligarlo a que capitule". Todo el mundo se rió de buena gana, incluidos los propios japoneses.

La ocupación de Yokosuka y Yokohama

YOKOHAMA, 31 (AP).—Las banderas de la Unión ondean hoy sobre las ruinas de la base naval de Yokosuka y del puerto de Yokohama, transformado ahora en cuartel general de las fuerzas de ocupación. El general MacArthur, que llegó a las 14 de ayer en su avión Bataan al aeródromo de Atsugi, se dirigió, sin recibir a los oficiales de enlace que representaban al cuartel imperial japonés, al Grand Hotel de Yokohama, distante unos 25 kilómetros del aeródromo y espléndido edificio moderno que no ha sido dañado por las bombas. Desde aquí, el supremo comandante aliado dará sus órdenes a sus antiguos enemigos del cuartel general imperial y ejercerá una autoridad superior a la del emperador Hirohito. El domingo próximo llegará el momento culminante de su carrera para el jefe militar norteamericano que juró terminar la guerra en Tokio y ha conseguido cumplir su juramento. En dicha fecha, el general MacArthur subirá a bordo del acorazado Missouri y aceptará, en representación de todos los aliados, la rendición de los japoneses.

El general MacArthur penetró en Yokohama, que ya había sido ocupado por tropas aerotransportadas norteamericanas que habían descendido ocho horas antes en el aeródromo de Atsugi. Se habían tomado toda clase de precauciones y numerosas escuadrillas de la aviación aliada volaban a escasa altura, dispuestas a intervenir a la primera indicación de un acto hostil de los vencidos. El automóvil del supremo comandante aliado marchó velozmente por la carretera y fué pasando junto a los destacamentos de guardias japoneses que, escalonados de cien en cien metros, se mantenían alerta para impedir cualquier acto de violencia. Por la carretera circulaban algunos soldados japoneses sin armas y descorazonados; son elementos del ejército de 300.000 hombres que guarnecía la zona y que, ya licenciados, regresan a sus hogares. En las ventanas había mujeres y niños japoneses que contemplaron el paso de la comitiva con expresiones serias e impasibles. Por todas partes se ven las huellas de los bombardeos. Tokio, según manifestaron los japoneses, es una ciudad en ruinas, cuya población se alimenta de arroz, porotos y guisantes.

Las primeras fuerzas de ocupación del general MacArthur, unos 18.000 hombres, llegaron ayer por aire y mar a la zona de Tokio, donde ocuparon todos los puntos estratégicos. Las operaciones comenzaron a las 5.58 de la mañana y se realizaron con un solo incidente, ocasionado por los artilleros a cargo de una batería antiaérea japonesa, quienes hicieron, sin consecuencias, tres disparos contra un avión de transporte norteamericano. En el aeródromo de Atsugi descendieron 7500 hombres de la 11a. división aerotransportada de la Unión. En Yokosuka, el 4o. regimiento de infantería de marina norteamericana desembarcó al frente de 10.000 hombres de las fuerzas navales de los Estados Unidos y Gran Bretaña. También fueron ocupadas tres islas situadas frente a Yokosuka, a la entrada de la bahía de Tokio.

Los descensos en el aeródromo de Atsugi se efectuaron por escuadrillas y con intervalos de tres minutos. Del primer avión, descendió el comandante de la 11a. división aerotransportada, mayor general Joseph Swing, cuyos técnicos, llegados 48 horas antes, habían acondicionado el aeródromo. Poco después llegó el teniente general Robert Eichelberger, cuyo 8o. ejército está compuesto por veteranos de las campañas de Filipinas y tomará mañana posesión de Yokohama y Takeyamahojo, accesos de Tokio. Se observó la ausencia del teniente general Walter Krueger, cuyo 6o. ejército inició la liberación de las Filipinas y comenzará el 3 de septiembre la ocupación de la isla de Kyushu, la más meridional de las metropolitanas. Tampoco llegó al aeródromo el general Stilwell, comandante del 10o. ejército, cuyas fuerzas van a ocupar las islas Ryukyu y la zona meridional de Corea. Pero, con el supremo comandante aliado, llegaron numerosos jefes norteamericanos, incluidos el general Spaatz, cuyas fuerzas aéreas estratégicas bombardearon el Japón hasta obligarlo a la rendición, y el general George Kenney, comandante de las fuerzas aéreas del Lejano Oriente.

Pocas horas antes de que el general MacArthur se dirigiera a Yokohama, 750 hombres de la 11a. división aerotransportada recorrieron en 40 camiones los 25 kilómetros que separan el aeródromo de Atsugi de la ciudad y procedieron a ocupar ésta. La operación se efectuó sin solemnidad alguna, y los japoneses se mostraron reservados, sin revelar interés por el paso del convoy. Las tropas norteamericanas se detuvieron ante el consulado de los Estados Unidos, cuyo edificio no ha sufrido daños, y ha estado al cuidado del Sr. Kern, ciudadano suizo, quien, en unión de su esposa, hizo un recibimiento emocionado a la vanguardia de las fuerzas de ocupación.

Al descender de su avión, el general MacArthur dirigió una breve alocución a los soldados de la 11a. división aerotransportada que le vitoreaban con entusiasmo. Con expresión entre risueña y enérgica, dijo: "Ha sido largo el viaje de Melburne al Japón, pero hay una compensación en haberlo recorrido. Los planes de rendición se están ejecutando de modo magnífico, en un todo de acuerdo con lo establecido de antemano. El Japón parece obrar de buena fe, y todo indica que la rendición continuará desarrollándose en la forma presente, sin rozamientos ni derramamientos de sangre. En todos los teatros de la guerra exteriores ha cesado ya prácticamente la lucha y el enemigo se prepara, por doquiera a la capitulación". Después de algunos cambios de saludos, el general MacArthur se dirigió al automóvil que le esperaba.

En Yokohama, los comercios en su mayoría están cerrados, pero funcionan algunas fábricas. Los habitantes miran a los soldados norteamericanos sin dejar traslucir ningún sentimiento, y sólo los niños sonríen. La ciudad ha sufrido grandes daños como consecuencia de los frecuentes ataques de las superfortalezas volantes. La mitad de la zona industrial es un informe montón de ruinas. Los ferrocarriles funcionan, pero son muchas las fábricas que han quedado totalmente arrasadas. En el mismo centro de la ciudad hay varias manzanas destruidas. En todas partes se observan las planchas de metal que los japoneses utilizaban para la construcción de refugios.

Tomaron posesión de la emisora de Tokio

SAN FRANCISCO, 30 (AP).—El personal de relaciones con el público del general MacArthur tomó posesión de la radioemisora de Tokio, que ahora transmitirá noticias norteamericanas especialmente para los Estados Unidos.

Se rendirá el general Yamashita

MANILA, 30 (INS).—El general japonés Tomoyuki Yamashita, quien se llama a sí mismo "el Tigre de Malaya", convino hoy en rendirse oficialmente en la capital de verano de las Filipinas, el Palacio de Baguio, el 3 de septiembre próximo.

El general E. H. Leavy, jefe del estado mayor del general W. D. Styer, aceptará la rendición de todas las fuerzas que están bajo el comando de Yamashita, quien después será conducido por vía aérea a Manila y encerrado en la nueva prisión de Bilibid. Yamashita, comandante de las tropas japonesas en las Filipinas, fué el general enemigo que arrogantemente presidió el acto de rendición de los británicos en Singapur.

El general Wainswright

MANILA, 30 (AP).—El teniente general Jonathan Wainwright, héroe de la resistencia norteamericana en las Filipinas y que hace pocos días recuperó la libertad, pues era cautivo de los japoneses en Manchuria, llegó en avión a esta capital, en tránsito a la bahía de Tokio, donde, invitado por el general Douglas MacArthur, presenciará la ceremonia de la capitulación final del Japón.

El general Wainswright, que procede de Chungking viaja acompañado por el teniente general británico Sir Arthur Ernest Percival, gobernador de Singapur.

EL TIEMPO — Pronóstico del Serv. Met. Nac.
HOY: Probables lluvias aisladas. Temperatura estacionaria. Otras informaciones en la página 12.
Ayer: Temp. máx., 13.2; mín., 4.7.
Sol: saldrá hoy a las 7.15; se pondrá a las 18.35, hora oficial.

FRANCIA DA POR ASEGURADA LA AYUDA ECONOMICA DE LA UNION

PARIS, 30 ("The New York Times").—En círculos oficiales franceses se reveló, poco después de la llegada del general Gaulle y de M. Bidault al aeródromo de Orly, que la misión francesa solicitó en Washington al gobierno norteamericano tres préstamos por un valor total de más de mil millones de dólares.

Opinan dichos círculos que este ha sido el principal resultado concreto del viaje, si bien existe también la creencia de que Gaulle y Bidault convencieron a Truman y Byrnes de que Francia debe recibir "prioridad Nº 1" en la ayuda para la reconstrucción, y de que las reclamaciones de París acerca de la Indochina son justificadas. Con referencia al deseo francés de internacionalización del Ruhr y fiscalización de la margen izquierda del Rin, afírmase que los norteamericanos no se comprometieron, pero, sin rechazar el punto de vista francés, prefirieron pasar el asunto a la Conferencia de Ministros de Relaciones Exteriores con sede en Londres.

Todos los miembros de la misión con quienes fué posible establecer contacto esta noche, expresaron su complacencia por la entusiasta recepción que les tributaron tanto el público como los funcionarios de Washington, cargados de preocupaciones ante los problemas de la reconversión. Piensan que el viaje ha aclarado la atmósfera de las relaciones entre los dos países, poniendo fin a la antipatía con que se miraba al general Gaulle en la época de Mr. Roosevelt y preparando así el camino de una más estrecha colaboración franco-norteamericana. Pero queda por verse si esto significa una nueva orientación de la política de París, por la cual Francia se inclinaría más hacia el Oeste.

Los funcionarios franceses explicaron que los préstamos pedidos constituirían solamente un comienzo, y que Francia necesitaría mucho más, una vez que empiece realmente la reconstrucción. El primer préstamo, de 240 millones de dólares, cuyo interés será del dos y tres octavos por ciento, se emplearía en cubrir el costo de los doscientos sesenta y cinco millones de dólares en mercaderías ya contratadas o en vías de entrega conforme con el cancelado sistema de préstamo y arriendo. El segundo préstamo, de más o menos 315 millones de dólares y en las mismas condiciones, cubriría las mercaderías ya pedidas, pero todavía no contratadas. Se cree que el asentimiento norteamericano respecto a estas dos operaciones, que se realizarán con intervención del Banco de Importación y Exportación, ya está asegurado. El tercer préstamo, del cual se dice que es mirado con buenos ojos, pero sin compromiso por los Estados Unidos, sería de 500 millones de dólares y en condiciones aún no determinadas, y se emplearía para la adquisición de materiales de reconstrucción. Aunque el sistema de aplicación de los préstamos todavía no ha quedado determinado, los funcionarios dicen que serán efectuadas las entregas de productos alimenticios comprendidas en el plan de préstamos y arriendos hasta junio del año próximo.

Al preguntárseles acerca de la capacidad de Francia para pagar esos préstamos, aun dentro de un término de treinta años, dichos funcionarios expresaron su optimismo, señalando que, al contrario de Gran Bretaña, Francia no está recargada por las deudas exteriores. Agregaron que el oro francés que estaba bloqueado en los Estados Unidos se encuentra ahora a disposición de las autoridades francesas, aunque carece de importancia para la reconstrucción. Observaron también con cierta desilusión que en Washington se han enterado de que el propósito norteamericano consiste en distribuir el oro tomado en Alemania entre los países liberados, en proporción a las pérdidas que éstos experimentaron. Francia, que ya ha pagado a Bélgica el oro belga que se llevaron los alemanes de las arcas del Banco de Francia, puede salir perdiendo por ese arreglo.

El comentario de los periódicos que generalmente reflejan el punto de vista oficial es cauteloso y se concentra en los problemas de la fiscalización del territorio alemán, asunto en el cual, al parecer, se registraron los menores progresos de la misión encabezada por el jefe del Gobierno. "L'Epoque" dice: "No imaginemos que las efusiones de un viaje oficial son suficientes para resolver todas las dificultades entre los Estados Unidos y Francia". "L'Aube" declara que rehusar a Francia los beneficios y la seguridad de la "soberanía económica" sobre el Sarre, así como la ocupación de la ribera izquierda del Rin y la fiscalización interaliada de los yacimientos carboníferos del Ruhr y Westfalia, sería lo mismo que "castigarla por haber sido vanguardia en la batalla y en los sufrimientos de las fuerzas de la libertad".

EN UNA SOLEMNE CEREMONIA FUÉ ENTREGADA YOKOSUKA A LOS JEFES NORTEAMERICANOS

Al izar la bandera de la Unión en la base naval dirigió la palabra a las tropas su comandante, el general William Clement

YOKOSUKA, 31 (AP).—Desde ayer, 10.000 hombres de las fuerzas de infantería de marina y marinería de la Unión ocupan esta base naval japonesa, a unos 30 kilómetros al sur de Tokio. Poco después de iniciados los desembarcos fué izada en la base la bandera del 4o. regimiento de infantería de marina, unidad que fué casi totalmente aniquilada en la dura lucha de Bataán, en las Filipinas. A primera hora de la tarde, dos altos jefes de la marina japonesa entregaron solemnemente Yokosuka a los comandantes norteamericanos.

Las primeras fuerzas que desembarcaron en Yokosuka llegaron a los muelles a las 9.35 de ayer y pertenecían al citado regimiento. Con su equipo de guerra completo y provistas de tanques, realizaron la operación con regularidad perfecta y en la misma forma en que se llevó a cabo la ocupación de numerosas islas del Pacífico. Sin embargo, no fué necesario disparar un solo tiro. Los japoneses se atuvieron escrupulosamente a las instrucciones que habían recibido y facilitaron todos los movimientos. Momentos antes, varios destacamentos británicos ocuparon dos islas de la bahía y elementos norteamericanos hicieron lo propio con una tercera isla y con la lengua de tierra que forma la península de Futtsu, frente a Yokohama, al lado de la bahía.

Poco después, a las 10.24, en emotiva ceremonia, fué izada en la base naval la bandera del 4o. regimiento de infantería de marina. Mientras subía lentamente la enseña, dos representantes de las fuerzas armadas japonesas, el capitán de navío Kiyoshi Nasuda y el coronel Hatsuichi Ikegama, permanecieron en posición de firmes y saludando militarmente. Once minutos después, fué izada la insignia del almirante Halsey, comandante de la 3a. flota del Pacífico. Durante la ceremonia volaron sobre la base numerosas escuadrillas de la aviación norteamericana.

El general de brigada William Clement, comandante de las fuerzas de desembarco y jefe que consiguió escapar en el último momento de la península de Bataán, dirigió durante el acto una alocución a las fuerzas. Después de expresar su esperanza de que se estuviera en el camino de una paz justa y duradera, el general Clement manifestó: "Es de justicia que esta bandera —la primera norteamericana que ondea en el territorio metropolitano japonés—, haya sido izada por soldados del 4o. regimiento de la 6a. división de infantería de marina, pues este regimiento fué abrumado por un enemigo infinitamente superior en la dura lucha por Bataán y Corregidor. El acto señala el término de la larga serie de recias batallas que se han librado en el Pacífico. Tenemos el orgullo de representar a todos los soldados de infantería de marina que tan valientemente han participado en esas batallas y, especialmente, a los abnegados camaradas que cayeron en la lucha e hicieron posible esta victoria. No nos mueve el rencor. Que el izar esta bandera sobre el suelo del Japón señale el comienzo de una paz perdurable en la justicia".

Los dos jefes japoneses, a quienes acompañaban varios intérpretes, permanecieron rígidos y solemnes durante todo el acto, celebrado frente a la Escuela Naval de Yokosuka. A poca distancia asomaban los restos de un crucero pesado japonés alcanzado por las bombas de la aviación norteamericana. El general Clement contestó al saludo de los japoneses, pero no tuvo para ellos ningún gesto cordial. Volviéndose a un oficial norteamericano que habla el japonés, ordenó: "Dígales que esperamos no encontrar resistencia en la ocupación de esta zona y que no toleraremos el menor acto de hostilidad". Pero la advertencia era, en cierto modo, inútil. Los edificios, en buen estado, y el campo de maniobras, donde desfilaban los guardias marinas japoneses, estaban ya ocupados por los norteamericanos, quienes no hallaron en parte alguna otra cosa que facilidades.

Horas después de haber desembarcado las primeras fuerzas, se celebró el acto solemne de la entrega de la base a los comandantes norteamericanos. La breve ceremonia se desarrolló en el muelle, al lado del crucero norteamericano San Diego y a la sombra de una gigantesca grúa que resguardaba a los participantes del ardiente sol de mediodía. El crucero San Diego había atracado al muelle a las 10 de la mañana. A su bordo se hallaban el contraalmirante Robert Carney, jefe del estado mayor del almirante Halsey, y el contraalmirante Oscar Badger, comandante del grupo de operaciones de la flota.

Poco después llegó en un automóvil el vicealmirante japonés Michitaro Totsuka, comandante de la base naval y jefe del primer distrito naval del Japón. Se mostró nervioso y confundido, mientras un destacamento de infantería de marina norteamericana le rendía los honores que corresponden a su jerarquía. Silenciosamente, el vicealmirante Totsuka se secaba la frente con un pañuelo y se atusaba el bigote. A su lado, impasible, se encontraban el jefe de su estado mayor, contraalmirante Masaharu Kawabata, y un intérprete.

Al cabo de una espera prolongada, los contraalmirantes norteamericanos Carney y Badger descendieron del crucero San Diego. Se detuvieron junto a la planchada y los jefes japoneses se les acercaron. Los cuatro marinos se saludaron ceremoniosamente, pero sin estrecharse las manos. Hubo una breve conversación con la ayuda de los intérpretes, y poco después, en el mismo muelle, se firmaron los documentos de entrega de la base naval.

La zona portuaria de Yokosuka no presenta grandes destrozos, pero, a alguna distancia de los muelles, como testimonios mudos de la precisión de los bombardeos norteamericanos emergen de las aguas los cascos de varios buques hundidos. En toda la zona se multiplican los refugios antiaéreos y los reductos defensivos. Todas las explanadas ante las fortificaciones están transformadas en huertas, revelando el esfuerzo de los japoneses por obtener la mayor cantidad de alimentos posible.

LAS NEGOCIACIONES PARA LA UNIDAD DE CHINA

CHUNGKING, 30 (INS).—Los comunistas de Yenan anunciaron hoy que le darían pleno apoyo al gobierno del mariscal Chiang Kai-shek si éste fuese reelegido presidente en una elección popular y democrática.

Un portavoz de Mao Tse Tung, jefe del grupo de Yenan, hizo estas declaraciones en Chungking, mientras continúan las negociaciones para la solución de las diferencias entre los comunistas y el gobierno central.

El portavoz de los comunistas señaló también que consideraba improbable que se produjese una guerra civil en China ahora que han capitulado los japoneses. Dijo que toda la nación china está cansada de la guerra y agregó que dentro del gobierno de Chungking parece existir una inclinación general a una colaboración pacífica con los comunistas. Declaró que las principales demandas de Mao Tse Tung "son a favor de la paz y la democracia".

Señaló, asimismo, el citado portavoz comunista que asuntos tales como la disminución de las fuerzas "títeres", la unificación de los ejércitos chinos y el establecimiento de gobiernos elegidos por el pueblo en las zonas liberadas, podrían ser resueltos más tarde por medio del establecimiento de un gobierno de coalición democrática".

ENTRÓ EN HONGKONG LA FLOTA BRITÁNICA

SYDNEY, 30 (AP).—El cuartel general de la flota británica del Pacífico anunció que una poderosa fuerza naval británica, al mando del contraalmirante C. H. J. Harcourt, penetró en el puerto de Hongkong para ocupar nuevamente dicha colonia de la Corona británica. El comunicado dice que el contraalmirante Harcourt se encuentra a bordo de un buque que no fué identificado.

El comunicado oficial anuncia que la formación naval está integrada por el portaaviones Indomitable, los acorazados Anson y Venerable, el crucero Euryalus, el barco mercante armado canadiense Prince Robert, seis destructores, ocho submarinos, siete barreminas australianos y el barco-hospital Oxfordshire. Agrega que "los barcos conducen abastecimientos médicos especiales para los prisioneros de guerra e internados civiles y personal naval adicional para hacerse cargo del puerto y ponerlo nuevamente en condiciones de funcionamiento".

Fueron liberados 500 prisioneros

EN LA BAHIA DE TOKIO, 30 (AP).—Quinientos prisioneros de guerra han sido rescatados de un campo de concentración japonés, y un marino norteamericano que tuvo a su cargo la tarea de liberación, afirmó que "nunca ha existido un reducto más tenebroso del infierno que el hospital de prisioneros de guerra que estamos evacuando".

La nacionalidad de los evacuados no ha sido dada a conocer, pero se presume que se trata de norteamericanos. Todos ellos han sido transportados a un buque-hospital de los Estados Unidos. Indicó el marino norteamericano que los prisioneros sufren de "fracturas, heridas abiertas, quemaduras y hematomas". Agregó que, en general, "están sufriendo las consecuencias del peor estado de desnutrición imaginable". Un mensaje recibido del crucero norteamericano San Juan, indica que los "castigos bestiales han sido comunes, especialmente en Ofuna, y que los japoneses han puesto en práctica brutales métodos inquisitoriales". Entre los prisioneros, según se informa, se encuentra el mayor Gregory Boyington, desaparecido el 3 de enero de 1944, y que, como jefe de un cuerpo de soldados de la infantería de marina de los Estados Unidos, se destacó por sus acciones en las islas Salomón.

En el sur de Corea

MANILA, 30 (AP).—Se anunció que el general Joseph Stilwell aceptará la rendición de los japoneses en el sur de Corea.

EN WASHINGTON EL PRESIDENTE HABLÓ DE PEARL HARBOR

Dijo que ello fué una consecuencia de la política del país

WASHINGTON, 30 (AP). — En una conferencia realizada hoy con los periodistas, el primer magistrado de la Unión, Mr. Truman, formuló declaraciones acerca de los informes producidos por las comisiones militar y naval que investigaron las circunstancias que permitieron el ataque japonés a Pearl Harbor el 7 de diciembre de 1941, y autorizó la publicación textual de la siguiente parte de sus declaraciones: "He llegado a la conclusión que todo ha sido consecuencia de la política que seguía el país, que no tenía inclinación hacia la preparación militar. Cada vez que el presidente Mr. Roosevelt hacía una gestión para que el Congreso aprobara el programa de preparación militar, ésta era anulada. En toda ocasión que el presidente formulaba una declaración acerca de la necesidad de la preparación militar, era vilipendiado por hacerlo. Creo que hay que culpar tanto al país como a cualquier individuo por la situación final que se produjo en Pearl Harbor".

Al preguntársele sobre otros aspectos del informe revelado ayer, Mr. Truman dijo que no objetaba la formación de una corte marcial, pero que no se proponía ordenar la constitución de tal tribunal, añadiendo que no tenía atribuciones para ello. Con lo cual evidentemente quizo decir que esa era cuestión de las fuerzas armadas. En este aspecto, tanto el ejército como la armada han decidido ya que no se iniciarán juicios. Admitió Mr. Truman que cuando formaba parte del Senado hizo declaraciones falsas acerca de lo ocurrido en Pearl Harbor, en un artículo escrito para una revista, y en el que afirmó que los comandante militar y naval en el Pacífico no estaban de acuerdo. A juzgar por los informes producidos por las comisiones investigadoras, aquel artículo no era una exposición de los hechos reales. Indicó Mr. Truman, sin embargo, que aquel trabajo estaba basado en las mejores informaciones que había podido obtener en aquella época.

Aunque algunos legisladores exigen que se realicen juicios militares para aclarar las contradicciones que hay entre los altos funcionarios en lo que se refiere a la responsabilidad por el desastre, el presidente Truman manifestó a los periodistas que estaba de acuerdo con las declaraciones del secretario de Guerra, Mr. Henry Stimson, en el sentido de que están fuera de lugar las censuras que la Junta Militar de Pearl Harbor hace al ex secretario de Estado Mr. Cordell Hull. Explicó que no había hablado de esto ayer, pues no había tenido tiempo de leer completamente el informe y que no sabía que éste formulara críticas a Mr. Hull.

Dijo el primer magistrado que no está de acuerdo con el representante Andrew J. May, presidente de la Comisión de Asuntos Militares de la Cámara, en que los informes y documentos que se dieron ayer a publicidad constituyen "un descargo".

Mr. Truman indicó a los periodistas que siempre está en favor de la unidad de comando para el ejército y la marina, pero que ahora no quería enunciar los puntos de vista que sostenía al respecto cuando era senador.

En respuesta a preguntas que le hicieron los periodistas, dijo que no veía motivo alguno para que aquellos a quienes se atribuye la responsabilidad del desastre de Pearl Harbor no pudieran expresar sus puntos de vista, sin que para ello deba recurrirse a una corte marcial, y que no se proponía hacer nada para que guardaran silencio.

Finalmente indicó que cree que es esencial no dar a publicidad todos los antecedentes, inclusive los testimonios de las investigaciones militar y naval y de la Comisión Roberts. Dijo estar de acuerdo con el secretario de Guerra, Mr. Stimson, en que deben reservarse todavía esas fuentes de información.

Refuta cargos Mr. Cordell Hull

WASHINGTON, 30 (AP).—El Departamento de Estado dió a conocer una carta del ex secretario de Estado, Mr. Cordell Hull, dirigida al secretario de Guerra, Mr. Henry Stimson, en la que niega que la propuesta formulada a los japoneses antes de la guerra, para el mantenimiento de la paz en Oriente, pudiera ser considerada como un ultimátum. La carta fué dada a conocer, evidentemente, en respuesta a la crítica que se hace a Mr. Hull en el informe de la junta militar sobre el desastre de Pearl Harbor. Esta junta declaró que, cuando el ejército y la marina necesitaban tiempo para prepararse, Mr. Hull presentó a los japoneses una propuesta que consideraron como un ultimátum y esto "provocó el estallido de la guerra". La carta de Mr. Hull revela que el 25 de noviembre de 1941 pasó revista a la situación e "indicó que el asunto de nuestra defensa nacional, desde su punto de vista, concernía al ejército y la marina. Eso fué un día antes de que se entregara la propuesta norteamericana a los japoneses. La propuesta de Mr. Hull "era un vasto plan que comprendía toda la zona del Pacífico". Mr. Hull declara que los acontecimientos ocurrieron como sigue: El 20 de noviembre los funcionarios japoneses que negociaban en Washington presentaron a los Estados Unidos propuestas en el sentido de unirse al Japón para asegurarse lo que ambos países podrían desear en el Asia Oriental, sin renunciar los japoneses a la política de conquista. El 21 de noviembre, después de varias discusiones entre altos funcionarios civiles y militares del Gobierno, Mr. Hull dijo al presidente del Consejo de Guerra que el asunto de la defensa nacional, desde ese punto de vista, concernía al ejército y la marina. El 26 de noviembre, Mr. Hull presentó a los japoneses una contrapropuesta norteamericana, que, en realidad, rechazaba las proposiciones japonesas del 20 de noviembre. La carta indica que se realizaron nuevos esfuerzos —para ese entonces Hull había celebrado cerca de cuarenta conversaciones con los enviados japoneses— para llegar a un acuerdo y, en una nueva contrapropuesta norteamericana se ofrecía a los japoneses una substancial ayuda económica y otras ventajas que pudieran obtener en Asia, siempre que dejaran de lado su política agresiva. En la carta a Mr. Stimson expresa que "se podrá ver el documento de referencia, que no se puede considerar como un ultimátum".

LAS RELACIONES DE LA UNIÓN CON FINLANDIA

WASHINGTON, 30 (AP).—El Departamento de Estado anunció la reanudación de las relaciones con Finlandia a partir de la medianoche de hoy.

Esta decisión ha sido adoptada debido a que el gobierno de los Estados Unidos considera que el actual gobierno finlandés es "ampliamente representativo de todos los elementos democráticos existentes en la vida política de Finlandia".

Las relaciones con Finlandia fueron rotas el 30 de junio de 1944, después de fracasar los esfuerzos de Mr. Roosevelt para lograr la paz entre Finlandia y Rusia.

EL CONSEJO ALIADO VA A ADMINISTRAR A TODA ALEMANIA

Hasta ahora sólo funcionaba para la zona de la capital

LONDRES, 30 (AP).—La radioemisora de Berlín anunció que el Consejo Aliado de Control, con asiento en dicha ciudad, ha asumido la administración de todo el territorio de Alemania.

El documento por el cual el Consejo se hace cargo de la administración de Alemania fué firmado por los representantes de las cuatro potencias que actúan en el mismo, haciéndolo, además del general Eisenhower, el mariscal Gregori Zhukov, por Rusia; Sir Brian Robertson, por Gran Bretaña, y el general Louis Koeltz, por Francia.

Con anterioridad, Berlín era administrado por el Consejo, pero el resto del país estaba dividido en cuatro zonas, en cada una de las cuales las autoridades designadas por cada nación ejercían la administración militar.

Reducirán las fuerzas norteamericanas

BERLIN, 30 (AP).—El general Eisenhower declaró que las tropas norteamericanas que se encuentran actualmente en Alemania, cuyo total asciende aproximadamente a 2.500.000 hombres, serán reducidas a una fuerza fija de ocupación de 400.000 soldados antes del fin del invierno.

Añadió que no será posible evitar la importación de alimentos de los Estados Unidos para dar de comer a los alemanes, pero que eso no quiere decir que la Unión tenga que "engordar" a los germanos. Expresó que espera que éstos elijan sus propios funcionarios en las ciudades y zonas rurales durante el otoño próximo. Se negó a pronosticar cuánto tiempo durará la ocupación de Alemania por los aliados, diciendo que esa es cuestión de política gubernamental, pero agregó que los norteamericanos no esperan quedarse aquí para siempre.

Añadió que las desconfianzas mutuas entre las potencias aliadas que ocupan a Alemania están desapareciendo frente a la franqueza y la honestidad. Dijo que en su reciente viaje a Rusia comprobó muchas cosas, entre ellas los notables proyectos que se realizan para mejorar el bienestar de las masas.

TRUMAN INFORMÓ AL CONGRESO SOBRE LA LEY DE PRÉSTAMOS

Consigna la inversión de 42 mil millones de dólares y señala los beneficios

WASHINGTON, 30 (AP).—El presidente Truman envió al Congreso el informe sobre las operaciones cumplidas de acuerdo con el programa de Préstamo y Arriendo en el período que terminó el 30 de junio último, indicando que los 42.000 millones de dólares que los Estados Unidos invirtieron según la mencionada legislación, deben considerarse como cancelados casi en su totalidad. Agrega ese documento que el total de envíos a los países latinoamericanos durante la guerra, asciende a la suma de 243.378.000 dólares, lo que representa menos del uno por ciento de la referida cantidad total.

El texto de la comunicación de Mr. Truman, con que acompaña el informe del Congreso sobre las operaciones de Préstamo y Arriendo, dice así:

"Envío con la presente el 20º informe de las operaciones de acuerdo con la ley de Préstamo y Arriendo para el período que terminó el 30 de junio de 1945. La más costosa, sangrienta y destructora guerra de la historia ha terminado con la victoria de la causa de la decencia. Todos los hombres amantes de la paz están decididos y resueltos a que la paz y la libertad que hemos conquistado con tantos sacrificios sean mantenidas. Con la derrota de las potencias del Eje, cuyo despiadado plan para la conquista y la esclavitud del mundo estuvo tan cerca de realizarse, los Estados Unidos han alcanzado el principal objetivo para el que se instituyó el Préstamo y Arriendo. Dicho objetivo, como el de nuestro esfuerzo bélico en conjunto, fué el de acelerar la victoria, economizando vidas norteamericanas y de nuestros aliados. El Préstamo y Arriendo en su acción recíproca, contribuyó a mantener unidos, en una sólida y victoriosa camaradería de armas, los esfuerzos de naciones que resistieron a los agresores. Nuestros principales aliados en la lucha contribuyeron al "pool" del poderío armado, en consonancia con la totalidad de su capacidad y eficiencia.

"La gran misión de aquel plan ha terminado ahora. Los programas de Préstamo y Arriendo destinados a nuestros aliados han sido concluídos en forma activa y ordenada, sujeta a las necesidades militares para los movimientos de tropas o los fines de la ocupación. Los Estados Unidos ayudan actualmente para resolver sus necesidades esenciales, para reconstrucción de las zonas asoladas por la guerra de nuestros aliados y para el establecimiento de un comercio mundial a un nivel tendiente a asegurar el total y útil empleo de la producción, tanto en nuestro país como en el exterior. Para lograr la paz duradera, por la cual nosotros y nuestros aliados combatimos tan decididamente y con tanto derramamiento de sangre, nosotros y las demás Naciones Unidas estamos resueltos a establecer un conjunto de condiciones políticas y económicas que sean el fundamento de la libertad y el bienestar entre las naciones de la tierra".

El informe señala que los Estados Unidos recibieron tres recompensas más importantes que las derivadas de una solución sobre la base de pagos en dinero, o sea: "La victoria sobre Alemania y el Japón; más de 5600 millones de dólares hasta marzo de 1945 en concepto de Préstamo y Arriendo recíproco y el compromiso de todas las naciones que recibieron aquel beneficio, en el sentido de organizar el comercio internacional de la postguerra sobre la base de barreras menos restrictivas. Añade el informe que el presidente Truman dispuso que cesen las operaciones de dicha legislación a partir del Día de la Victoria sobre el Japón y ya se interrumpieron las partidas de crédito que se hubiesen ordenado de acuerdo con las necesidades, ajustadas a la misma ley.

Entretanto, se concluyen con los países que recibían el Préstamo y Arriendo los convenios necesarios para convertir su comercio a las modalidades del tiempo de paz, recordándose que los funcionarios norteamericanos iniciarán la semana próxima sus conversaciones con los delegados británicos para establecer alguna forma de crédito en substitución del programa que se dió por terminado.

El documento enviado por Mr. Truman al Congreso es más específico en lo que se refiere al arreglo definitivo, y dice: "La inmensa mayoría de las sumas representadas por el Préstamo y Arriendo, que ahora asciende a más de 42.000.000 millones de dólares, ha sido consumida por nuestros aliados en la guerra. Si hubiese de añadirse esa inmensa deuda a las enormes obligaciones financieras en que han incurrido ya los gobiernos aliados, ello tendría efectos desastrosos sobre nuestro comercio con las Naciones Unidas y, por consiguiente, sobre la producción y el trabajo en nuestro país. Desde hace años, se ha venido hablando sobre la restitución "en especie", lo que significa que si la Unión envió en concepto de Préstamo y Arriendo a un país aliado tanques, camiones, maquinarias o herramientas, podría pedir la devolución de los materiales que le quedasen al país que los recibió. Sin embargo, no existe intención de proceder así, por lo menos en escala apreciable. Esa acción solamente serviría para aumentar los excedentes de material bélico que hay en los Estados Unidos".

Una cuestión que en determinado momento provocó intensa controversia fué la relacionada con los envíos de materiales que Gran Bretaña recibió, por valor de 2000 millones de dólares. Dicho problema quedó aclarado hace algunos meses, al concluirse un acuerdo por el cual Gran Bretaña adquirió definitivamente esos materiales por varios millones de dólares, después de haberse fijado una quita por depreciación debida al uso.

El informe revela que hasta el 1o. de julio último, el total de los créditos otorgados de acuerdo con esa legislación sumaba 42.020.779.000 dólares. Además, fueron asignados a los comandantes de las fuerzas en campaña 788.603.000 dólares, de modo que el total alcanza a cerca de 43.000 millones de dólares. El conjunto en préstamos y arriendo representa alrededor del 15 por ciento del total de los gastos de los Estados Unidos en la guerra, calculados en 280.000 millones de dólares. En su mayor parte los envíos se hicieron al Reino Unido, estimándose su total en unos 13.500 millones de dólares, excluídos los servicios.

Dice además el documento que "muchas de las municiones exportadas a Rusia, de acuerdo con aquella ley, para su empleo en la guerra contra Alemania, fueron utilizadas por los ejércitos soviéticos en la guerra contra los japoneses".

"Cuando se proclamó el Día de la Victoria terminaron, con reducidas excepciones, los embarques de préstamo y arriendo a los países europeos y Rusia, prosiguiéndose el envío de materiales a Rusia en el Lejano Oriente".

Revela el informe que Francia ob-

Holanda estudia el futuro de sus posesiones en las Indias

LA HAYA, 30 ("The New York Times"). — De acuerdo con las declaraciones del Sr. Kerstens, comisionado holandés que en breve partirá con destino al Lejano Oriente, están preocupando a Holanda los planes para hacer que su rico imperio colonial de las Indias Orientales vuelva a formar parte del sistema de economía mundial. El súbito derrumbamiento del Japón tomó a los holandeses desprevenidos y ahora se afanan para unir sus recursos y su habilidad con el fin de resolver el problema de sus colonias.

En muchos aspectos este problema podría haber sido mucho peor. El Sr. Kerstens, que formaba parte del gobierno holandés en Londres durante la guerra, dijo que estaba convencido de que poca destrucción física había sido causada por el enemigo en las colonias holandesas. Puede esperarse para dentro de pocos meses el comienzo de las exportaciones de azúcar, té, petróleo y caucho, pero será necesario hacer una cuidadosa inspección en el propio terreno antes de poder fijar la fecha para la reanudación de la producción destinada a la exportación. La reconstrucción de las Indias Orientales será mucho más rápida y más fácil que la de la propia Holanda, según cree el comisionado holandés. En Europa la destrucción de transportes e industrias ha dado como resultado una enorme cantidad de problemas intrincados, que deben resolverse, en tanto que la riqueza del Lejano Oriente es en su mayor parte agrícola y presumiblemente el terreno se halla en estado de explotación. Se necesita capital extranjero —en su mayor parte norteamericano— para la restauración económica de las Indias Orientales. La financiación de todas las empresas estará bajo la estrecha supervisión del Gobierno, así como también los gastos que deban hacer en dichas colonias las empresas interesadas.

El Gobierno está dispuesto a contribuir para los gastos de la rehabilitación de las Indias Orientales, así como a garantizar los préstamos flotantes en el extranjero. Una de las mayores cargas que deberá afrontar este país será la necesidad de reemplazar el millón y medio de toneladas en naves que en un tiempo hacían el servicio a las Indias. La participación directa de los capitales extranjeros en las posesiones orientales de Holanda es bien recibida oficialmente, pero en muchos círculos de La Haya y de Amsterdam ven con consternación la ocupación conjunta del Imperio de Holanda por los australianos y británicos. Y esto según piensan en esta ciudad puede provocar un interés excesivo por parte de los extranjeros en sus colonias. Lo que desean los holandeses, por supuesto, es el empleo de su propia fuerza militar de 20.000 hombres, lo que les ha sido negado, desde que las tropas australianas y británicas están en dichos territorios. La administración conjunta, según admite el Sr. Kerstens, "será difícil de aplicar en cualquier circunstancia". En su opinión la propaganda japonesa de "Asia para los asiáticos" ha tenido poco efecto sobre los nativos, quienes siguen abrigando "sentimientos amistosos" para con los holandeses. Sin embargo, el gobierno holandés tratará de reorientar su política en el imperio de las Indias Orientales, con miras a un eventual gobierno propio por parte de los nativos. Con esta base la faz económica, social y educativa se hará mucho más liberal de lo que ha sido hasta ahora y será llevada a la práctica lo más pronto posible. El señor Kerstens habló de descartar el viejo sistema de las clases e instituir en su lugar una completa igualdad entre los europeos y los nativos.

Ante la inminencia de la acción dictada por las necesidades del momento actual, se está tratando de obtener las bodegas necesarias para el transporte de los materiales esenciales para la rehabilitación de las colonias. Los japoneses han quitado todas las maquinarias de los molinos azucareros de Java y sólo trabajan cinco de 60 que había antes de la guerra. Los vencedores crearon también un grave problema económico en los campos de arroz con su cultivo del algodón y las semillas vegetales, con el resultado de que se prevé una gran escasez de alimentos. El señor Kerstens dijo que mucha tarea debía realizarse para borrar las cicatrices dejadas por la ocupación de los japoneses, pues éstos hasta han dejado que la selva invadiera muchas de las plantaciones de caucho.

Los holandeses no se sienten muy felices por tener que buscar fuera de su país el capital necesario para reconstruir su marina mercante y su imperio colonial. El Sr. Kerstens terminó su declaración diciendo: "Como ven ustedes, estamos pobres ahora".

HECHOS SALIENTES DE AYER

Jueves 30 de agosto de 1945

	Pág.
Ocuparon las bases de Yokosuka y Yokohama	1
TRUMAN INFORMÓ AL CONGRESO SOBRE LOS PRÉSTAMOS	1
HA REGRESADO A PARÍS EL Gral. CHARLES DE GAULLE	2
El primer magistrado norteamericano habló sobre Pearl Harbor	1
Falconde pidió al general Franco la libertad política de España	2
El domingo próximo será inaugurado el Congreso Rivadaviano	4
Sigue la acción universitaria por la normalidad institucional	6

FALCONDE PIDE LA LIBERTAD POLÍTICA AL GENERAL FRANCO

MADRID, 30 (AP).—Don Manuel Falconde, jefe de los carlistas, solicitó formalmente al general Franco que le otorgue su libertad personal y la libertad política a los carlistas del partido tradicionalista.

Falconde se encuentra confinado en su residencia de Sevilla desde 1939, por orden del gobierno, debido a su violenta oposición a la Falange. Su carta fué entregada en el palacio de El Pardo, en las cercanías de Madrid, el sábado último, y llevada inmediatamente a la residencia de verano del Caudillo, en Pazo de Meiras. En su carta, el jefe carlista propone como Regente al príncipe Javier de Borbón y Parma, quien se encuentra en Francia.

Falconde es unánimemente reconocido como jefe de la mayoría tradicionalista. Su autoridad ha sido aceptada por el conde Rodezno, liberal tradicionalista, quien apoya la candidatura del infante Don Juan al trono. Los carlistas, bajo la dirección de Falconde, dieron al general Franco su apoyo civil y 10.000 combatientes en el norte de España, sin los cuales el Caudillo podría haber perdido la guerra civil. La oposición de Falconde a la cooperación con el régimen dentro de la Falange, ordenada por el general Franco en 1937, amenazó hundir al partido carlista. Al finalizar la guerra, sin embargo, los carlistas reunidos en torno de su jefe constituyeron tan fuerte oposición que Franco creyó adecuado mantenerlo arrestado en su domicilio, impidiéndosele partir de Sevilla sin avisar al gobierno.

La carta de Falconde es considerada de gran importancia política debido a que Franco, en todos sus discursos relativos a la monarquía, ha hablado de la "monarquía tradicional". El nombre oficial de la organización que dirige Falconde, y cuya antigüedad data de más de un siglo, es Comunión Tradicionalista.

En su carta a Franco, Falconde dice: "Cerca de seis años de confinamiento son suficientes para darme plena razón para romper mi silencio voluntario y exigir mi libertad. Pido no sólo mi libertad personal para vivir donde yo quiera y que se respete mi hogar y mi correspondencia, sino, lo que es más importante, quiero la libertad política, para difundir el tradicionalismo por toda España, defendiendo a la patria contra los peligros que la amenazan, pues, nosotros somos su única reserva". Agrega que los intentos de Franco para unir a los carlistas y los falangistas han sido un fracaso. "La única solución es la monarquía tradicional". —dice—, empleando las propias palabras de Franco. "Pero es necesario recordar a usted que el único órgano natural de tal monarquía el la Comunión Tradicionalista, con el príncipe Don Javier de Borbón y Parma como Regente".

Falconde ha comprendido que Franco busca algún método para evitar reconocer a D. Juan como sucesor legal del trono de España en su carácter de heredero de Alfonso XIII. En su carta, agrega: "A pesar de los intentos para absorber a los tradicionalistas en el partido oficial y de la tenaz persecución del Gobierno, los tradicionalistas continúan activos y poderosos. Es inútil continuar tratando de ocultar las amargas realidades de la vista del público. A pesar de la absoluta falta de libertad de prensa, el pueblo percibe la verdad de que grandes peligros amenazan a España desde el exterior, tan grandes que las más altas autoridades del mundo se han declarado, no contra la Nación, sino contra el régimen que la representa".

Dice luego que Franco halla "más difícil restablecer la libertad que suprimirla", pero que hallará "imposible llevar a España a la normalidad con el mismo régimen que aplastó las libertades. Agrega que el patriotismo lo ha movido a solicitar la libertad política para los tradicionalistas, a fin de impedir los avances republicanos y restaurar la "monarquía tradicional".

Se publicará un Libro Blanco

PARIS, 30 (AP). — Se anuncia la próxima publicación de un Libro Blanco con la correspondencia cambiada entre el general Franco y el Infante Don Juan de Borbón con el objeto de poner de relieve la presión ejercida por aquél para conseguir la sumisión de Don Juan a la Falange y la dictadura franquista, así como la reiterada y firme negativa del pretendiente del trono a asumir la monarquía de manos del general Franco y desprovista de los atributos de la democracia.

REGRESÓ A PARÍS DESDE CANADÁ EL GENERAL GAULLE

PARIS, 30 (AP).—El general Gaulle, de vuelta de su visita a los Estados Unidos y Canadá, llegó hoy a las 16.50 al aeródromo de Orly después de 11 horas y media de vuelo desde Terranova.

M. Jules Jeanneney, vicepresidente del Consejo, quien actuó como jefe del Gabinete en la ausencia del general Gaulle, saludó al jefe del Estado al descender del avión que le había conducido. Acompañaban a M. Jeanneney otros miembros del gobierno del general Gaulle y los representantes de los países aliados, inclusive el embajador de los Estados Unidos, Mr. Jefferson Caffery.

Interrogatorio de Laval

PARIS, 30 (AP).—Durante un largo interrogatorio a que fué sometido por los magistrados instructores del Tribunal Supremo de Justicia, Pierre Laval negó que hubiera sido el "genio maligno" del mariscal Pétain, como aseguraron varios testigos en el juicio seguido a este último. Laval declaró que todos sus actos se inspiraron en el deseo de salvar a Francia de las represalias alemanas.

URUGUAY

LA RENUNCIA DEL JEFE DE POLICÍA

MONTEVIDEO, 30 (Esp.).—Mañana presentará su renuncia el jefe de policía de la capital, Sr. Juan Carlos Gómez Folle, la que será aceptada por el presidente de la República, pues hoy ofreció el cargo al Dr. Abelardo Véscovi, quien lo aceptó.

El Dr. Véscovi abandonó recientemente las funciones de ministro del Tribunal de Apelaciones para acogerse a los beneficios de la jubilación, y hace quince años, durante la presidencia del Dr. Juan Campisteguí, realizó al frente de la jefatura a que ahora volverá una gestión sumamente eficiente.

Esta tarde el Dr. Véscovi visitó al ministro del Interior y al primer magistrado para comunicarles su aceptación.

Retribuyeron atenciones los señores Repetto y Molinas

MONTEVIDEO, 30 (AP).—Para retribuir atenciones, los Dres. Nicolás Repetto y Luciano F. Molinas ofrecieron un almuerzo en el Jockey Club a un grupo de amigos uruguayos, entre los que figuran el ministro de Obras Públicas, Sr. Tomás Berreta; el doctor Leonel Aguirre y otras figuras destacadas de Montevideo.

Esta tarde el Sr. Vázquez ofreció un "cocktail" a los exilados argentinos que el sábado partirán por vía Colonia para Buenos Aires, adonde llegarán ese mismo día a las 14.30.

El Dr. Luciano F. Molinas y su esposa agasajaron con una comida en el Parque Hotel a varios matrimonios uruguayos.

tuvo con ese programa 1.205.000.000 de dólares en el período comprendido hasta el 30 de junio, pero ha pagado, bajo el mismo sistema, 400.000.000 millones de dólares. El presidente Truman declaró que mientras que a Italia nunca se la ha considerado para que se vea favorecida por aquel sistema, ha estado recibiendo, en cambio, materias primas y otros materiales, que alcanzan a 100.000.000 de dólares, mediante acuerdos con la Administración de Economía Exterior.

Comentario de "Tribune"

LONDRES, 30 (AP).—El semanario izquierdista "Tribune" declara que Gran Bretaña considera los problemas impuestos por la paz y la terminación del sistema de préstamo y arriendo como un reto al socialismo británico "semejante al desafío del Eje a Gran Bretaña en 1940".

GIRAL ESPERA MÁS RECONOCIMIENTOS DE SU GOBIERNO

MEXICO, 30 (AP).—El primer ministro del gobierno español republicano en el destierro, Sr. José Giral, predijo que Rusia, Checoslovaquia y China seguirán una acción diplomática similar a la resuelta por México al reconocer a su gobierno.

El Sr. Giral manifestó su gratitud por la "rapidez con que México ha reconocido a nuestro gobierno" y, en lo que calificó de declaración ministerial, predijo que el reconocimiento de la Unión Soviética, entre otros países que no tienen relaciones con el gobierno del general Franco, "no tardará en producirse".

Señaló que la declaración necesariamente tenía que ser breve e incompleta, pues aun no funciona el gobierno en "suelo español", por lo cual muchos planes no pueden ser puestos en ejecución y ni siquiera completados hasta que los expatriados se hayan reintegrado al territorio español. Destacó que hay varios ministros sin cartera y, si bien no mencionó nombres, se cree que se refería a los Sres. Angel Ossorio y Gallardo y Luis Jiménez de Asúa, ambos en Buenos Aires, y al Sr. Manuel de Irujo, quien reside en Londres.

"Es nuestro propósito gobernar en paz y tranquilidad, otorgando justicia, sin vernos dominados por un espíritu de venganza", afirmó el Sr. Giral. Refiriéndose a la cartera de Guerra, que él ha asumido, agregó que el gobierno no está ya en contacto con los elementos en España que mantienen la "resistencia". Señaló que también funcionan en Francia núcleos de resistencia, pues allí hay diez veces más refugiados españoles que en México, y aduciendo "razones militares", declinó formular más comentarios acerca del citado movimiento.

Más adelante expresó: "Nuestro gobierno es de unidad y tenemos a la enorme mayoría de los españoles con nosotros, de alma y corazón. Pero no creo que nadie en el mundo haya tenido jamás, de no ser bajo un gobierno dictatorial, por el temor, el apoyo de todos. Reconocemos que hay numerosos elementos españoles en el destierro que se mantienen alejados de nosotros, pero, muy lejos de prestar su apoyo a Franco, eventualmente se dirigirán a nosotros para ver qué hacemos".

Indicó luego que no ha sido enviada por falta de tiempo una comunicacin oficial a las naciones extranjeras relacionada con el establecimiento del gobierno en el destierro.

Expresó después que lamentaba que España hubiese sido omitida en la conferencia sobre Tánger, y agregó que "esto no hubiese ocurrido si España tuviera un gobierno republicano".

Con respecto a la declaración de no intervención de Gran Bretaña, el señor Giral dijo: "Comprendemos perfectamente las dificultades, en lo que respecta a Gran Bretaña, para el reconocimiento del gobierno en el destierro, pero sabemos que los sentimientos británicos son contrarios a Franco, lo que favorece nuestro reconocimiento".

Señaló que la cuestión de la ocupación del edificio de la embajada española en México ha sido puesta a consideración del Ministerio de Relaciones Exteriores mexicano.

Predijo el Sr. Giral que, sin duda alguna, el parlamento español, en su próxima sesión, confirmará al nuevo gobierno.

Finalmente anunció la designación del Sr. Bernardo Giner de los Ríos, ex diputado y ex miembro del gabinete, para el cargo de secretario general del gobierno.

Las relaciones con México

MEXICO, 30 (AP).—El ministro interino de Relaciones Exteriores, señor Manuel Tello, hizo su primera visita oficial al gobierno republicano en el exilio, entrevistándose con el ministro de Estado, Sr. Fernando de los Ríos. Este concurrió ayer a la cancillería mexicana, para agradecer al gobierno la iniciativa en el reconocimiento del régimen republicano en el destierro, que preside el Sr. Diego Martínez Barrio.

Por su parte, el Sr. Benito Coquet, presidente de la Cámara de Diputados de México, pidió al Ministerio de Relaciones Exteriores que el Sr. Martínez Barrio y los miembros del gabinete español encabezado por el señor José Giral, sean invitados a asistir a la sesión inaugural del período legislativo, a realizarse el sábado, como huéspedes de honor.

El Sr. Juan Negrín, que declinó colaborar en la formación del gabinete del Sr. Giral, anunció que definirá su posición en un discurso que pronunciará el lunes por la noche, en ocasión del banquete que le ofrecerán sus amigos políticos. Agregó que una semana después se trasladará a Europa, vía Nueva York.

El reconocimiento mexicano

MEXICO, 30 (AP).—El ministro de Relaciones Exteriores interino, señor Manuel Tello, declaró a un representante de The Associated Press que "el reconocimiento de México del gobierno republicano español en el destierro es completo". Indicó el Sr. Tello que la palabra "reconocimiento" no ha sido utilizada en su primera comunicación al ministro de Relaciones Exteriores del gobierno español en el destierro, Sr. Fernando de los Ríos, sólo porque no constituye una palabra que México acostumbra a emplear al definir su política con cualquier país. Agregó, sin embargo, que las relaciones de México con el gobierno republicano español en el destierro son tan completas como las que tiene con cualquier otro gobierno".

SERVICIOS AÉREOS BRITÁNICOS A LA AMÉRICA DEL SUR

LONDRES, 30 (AP).—Casi dos años después de su creación y mientras otros países apresuran ya la realización de sus planes aéreos y sus líneas a la América del Sur, la British Latinamerican Airlines Limited espera todavía la aprobación del Congreso para poder funcionar.

Mr. John Booth, presidente de la mencionada empresa, informó al corresponsal que la compañía entrará en actividad rápidamente, siempre que el Parlamento decida autorizarla. Dijo que hasta ahora carece de indicios sobre si el gobierno laborista apoyará la propuesta de Lord Swinton, efectuada en marzo último, cuando era ministro de Aviación Civil, para que se permita a la British Latinamerican Airlines que efectúe los servicios de pasajeros y cargas a la América del Sur.

Mr. Booth se mostró preocupado por la posibilidad de que otras empresas de aeronavegación, especialmente de Francia y Suecia, establezcan sus líneas antes de que el Gobierno decida lo que debe hacer. La compañía sueca espera poder iniciar sus servicios de exploración en noviembre. Francia, que fué la primera nación que estableció servicios aéreos a la América del Sur, reanudaría su línea París-Brasil-Argentina-Chile en febrero de 1946. "Todos se dan cuenta —dijo— que no podemos perder tanto tiempo".

La British Latinamerican Airlines Limited desea establecer la línea de Gran Bretaña al Río de la Plata, por Lisboa, Africa Occidental y Brasil (Natal y Río de Janeiro). Ha elegido como gerente general al mariscal de Aviación C. T. Bennett, fundador y comandante de las fuerzas de bombarderos británicos que operaron por primera vez en la guerra.

"El equipo ha sido reservado y separado para nosotros por el anterior gobierno, pero ahora ignoramos cuál es la situación", dijo Mr. Booth, y añadió que espera que al principio se utilizarán aparatos Halifax y Lancaster convertidos al uso civil, pero más adelante se emplearán aviones Tudor.

UN CRONISTA URUGUAYO HABLA DE LA SITUACIÓN ACTUAL DEL PARAGUAY

MONTEVIDEO, 30 (AP).—El señor Carlos Borche, corresponsal especial enviado por el diario "El País" al Paraguay, declara, en un artículo publicado hoy que el coronel Augusto Guggiari, comandante de la guarnición Mariscal Estigarribia, del Chaco, admitió que 70 presos políticos se encuentran confinados en ese campamento militar y otros en Puerto Muñeca, y agregó que "tenemos otros pequeños grupos confinados en las fortalezas de Ingavi e Irendague, pero le aconsejamos no ir allá, porque los indios son hostiles".

Borche, que fué invitado por el gobierno del Paraguay, deseoso de que desvirtuase las informaciones sobre existencia de campos de concentración, difundidas por los desterrados paraguayos, especialmente el estudiante Badri Yampey, declara que no pudo encontrar a éste, que habría sido un buen guía, pero agrega que subrepticiamente se puso en contacto con los miembros del movimiento democrático clandestino en Asunción.

Explica Borche que los contactos fueron establecidos cuidadosamente, pues existía estrecha vigilancia policial, y agrega que recibió listas de presos políticos y la exacta ubicación de los campos de concentración en el Chaco. Dice que visitó la cárcel de Asunción, donde los presos comunes declararon que 20 detenidos políticos fueron trasladados a Vinascue algunos días antes para impedir que él los viera. Borche agrega que si bien no se inclina a creer todas las declaraciones formuladas por los presos, incluso acusaciones de que han sido torturados, él vió que la cárcel de Asunción se encontraba instalada en un edificio ruinoso, carente de condiciones sanitarias, donde los techos dejaban filtrar el agua. Añade que un funcionario que le acompañaba le dijo que el Gobierno proyectaba construir una nueva cárcel.

BOLIVIA

EL INFORME SOBRE LOS CONFINAMIENTOS

LA PAZ, 30 (AP).—Fué iniciada en la convención nacional la información solicitada por el sector liberal al canciller y al Gabinete por el representante socialista Sr. Roberto Jordán, expresando que el general José Lanza, jefe del sector liberal después de levantado el estado de sitio, y los periodistas Sres. Julio César Canelas y Juan Antonio Barrenechea, los dirigentes políticos Sres. Arturo Ramírez y Julio Pantoja y varios universitarios de Sucre fueron confinados en la isla Coati, en el lago Titicaca. Agregó que, según la prensa de Buenos Aires —y leyó un recorte de LA NACION—, la cancillería boliviana impartió instrucciones a la embajada en Buenos Aires para solicitar al gobierno argentino el confinamiento de los políticos Pedro Zilveti, Manuel Carrasco y Arturo Otero y el mayor David Terrazas, residentes en la capital argentina.

En nombre del Gabinete, el ministro de Relaciones Exteriores, Sr. Gustavo Chacón, expresó que la Cancillería gestionó ante el gobierno argentino que dispersase— no confinase —a los exilados, aclarando que las gestiones se iniciaron en abril y que el ministro de Relaciones Exteriores argentino adoptó una disposición el 20 de julio. Añadió que el 30 de ese mes la cancillería boliviana notificó al embajador en la Argentina que no eran necesarias las medidas adoptadas por haberse dictado una amnistía general. El Sr. Chacón manifestó que la amnistía fué dictada con propósitos de concordia, pese a que el Gobierno posee informaciones de que se continúa conspirando. Refutando las palabras de los peticionarios del informe, dijo que puede conspirarse a miles de kilómetros como ellos lo hicieron contra el gobierno de Saavedra (1920-1925). El acto parlamentario continuará mañana.

EL DISCURSO DEL EMBAJADOR BRADEN ES MUY COMENTADO

NUEVA YORK, 30 (AP).—El vespertino conservador "New York Sun" publica un editorial titulado "El tiro de despedida de Braden", en que expresa:

"Preparándose para dejar la Argentina, a fin de hacerse cargo de sus nuevas funciones de secretario ayudante de Estado en los asuntos latinoamericanos, Mr. Spruille Braden expresó su opinión sobre el gobierno de Farrell y Perón en términos que rara vez emplea un diplomático. El hecho de que en su discurso no haya mencionado nombres, no puede impedir interpretar a quiénes estaba dirigido el ataque. Todos los que participaron en el almuerzo ofrecido por los institutos culturales de la Argentina sabían que en Buenos Aires se levantaba el grito de "¡abajo la democracia!" y que se ahogaban con sangre "las manifestaciones de grupos de ciudadanos inermes que celebraban pacíficamente en la capital la victoria de las naciones aliadas sobre el Japón". Sabían también que, cuando Mr. Braden manifestó en Washington que sería el campeón de la causa del pueblo argentino, no había puesto interés con antelación en aquellos que ahora apoyan a los funcionarios de Buenos Aires.

"No era, sin embargo, una andanada diplomática, sino que el momento y el efecto que causan siempre gran interés. El hombre que ahora deja el puesto diplomático para ocupar una alta posición en el Departamento de Estado no disparó su tiro a la ventura. Al igual que la bomba verbal arrojada sobre Madrid durante la Conferencia de Potsdam, primer síntoma del comienzo de una política definida, así, aparentemente, fué el tiro que el embajador dirigió a la camarilla de militares de la Argentina. La política parece bien resumida en las palabras de Mr. Braden: "La guerra ya terminó; no hay lucha que continuar; ahora no sólo hay que juzgar al más grande criminal, sino a sus secuaces y encubridores".

La política económica de la Unión frente a la Argentina

NUEVA YORK, 30 (AP).—Una acción económica de los Estados Unidos contra las firmas argentinas acusadas de haber mantenido relaciones con el Eje es pronosticada en los círculos obreros locales, donde se ha estado siguiendo esta cuestión desde cerca.

En tales fuentes se expresa que es probable que tal acción se realice después de la llegada de Mr. Braden a Washington, momento en que el secretario ayudante de Estado, Mr. Clayton, ya se encontrará de regreso, después de haber cumplido la misión que se le ha confiado en Londres.

Se hace notar que Mr. Braden colaboró con Mr. Clayton en la preparación del testimonio reciente de este último funcionario sobre las firmas argentinas para la Comisión de Asuntos Militares del Senado, y que Mr. Braden formuló en su último discurso en Buenos Aires algunas referencias sobre el particular.

Ha trascendido que en la Sección Latinoamericana del Congreso de Organizaciones Industriales —que reiteradamente ha puesto de manifiesto su apoyo a la política desarrollada por Mr. Braden— se juzgó que una de las partes más importantes del discurso del embajador de los Estados Unidos en la Argentina fué su elogio del pueblo argentino y de sus tradiciones democráticas en lo que contrastan con el régimen militar del general Farrell. Es lógico que esta entidad ha de llamar la atención de las organizaciones obreras latinoamericanas sobre las partes más salientes del discurso de Mr. Braden, con el fin de ofrecer nuevas razones demostrativas de por qué el Congreso de Organizaciones Industriales ha estado prestando tan persistentemente su apoyo a Mr. Braden. Esta gran organización obrera de los Estados Unidos hace algún tiempo predijo que Mr. Braden sería designado para ocupar un cargo de importancia en el Departamento de Estado, y que esto sería seguido por una actitud más enérgica por parte de los Estados Unidos hacia la Argentina".

Un elogio de Mr. Braden

ATLANTA, 30 (AP). — El "Atlanta Journal" dice en un editorial publicado hoy:

"La designación de Mr. Braden para suceder al ex secretario ayudante del Departamento de Estado, Mr. Rockefeller, se interpreta generalmente como un resurgimiento de la política que este país siguió con la Argentina durante el gobierno de Mr. Cordell Hull. Mr. Braden lleva a su nuevo cargo un amplio conocimiento de los asuntos sudamericanos. La posición vigorosa demostrada por Mr. Braden en el discurso pronunciado en Buenos Aires el 27 de agosto ha sido generalmente aplaudida por los norteamericanos, que creían que la posición del Gobierno para con la Argentina se había visto desmejorada desde la renuncia de Mr. Hull".

La opinión del ex presidente Batista

MEXICO, 30 (AP).—El general Fulgencio Batista, ex presidente de Cuba, comentando la situación argentina declaró: "El actual gobierno argentino está fuera de todo contacto con la democracia desde que se aventuró a jugar la carta en el triunfo nazi, creyendo que con él la Argentina se convertiría en una gran potencia de América. Todo el contacto que tuvo el gobierno argentino —agregó— fué contra su pueblo". Señaló que sabía que a Mr. Braden se le estimaba en ese país, y al referirse a la iniciativa de los estudiantes cubanos en el sentido de que se realice un movimiento en el hemisferio contra el régimen argentino, indicó que "ese movimiento coincidiría con mi propia actitud contra el gobierno de Franco en España y el de Perón en la Argentina, que se alinearon con las potencias del Eje".

Opinión de un diario colombiano

BOGOTA, 30 (AP).—El diario "El Siglo", después de referirse al discurso del embajador de los Estados Unidos en la Argentina, Mr. Braden, dice en un editorial:

"Pero la parte confusa de las relaciones argentino-norteamericanas está en el hecho del apoyo prestado en ocasiones por el gobierno de Washington al de Buenos Aires. La única manera de explicar esto es reconocer que con la muerte de Mr. Roosevelt se ha producido un cambio importante en el rumbo de la política exterior norteamericana. No es posible pasar por alto la presencia —entre los ayudantes de Mr. Truman— de elementos nuevos, que tienen forzosamente que influir para modificar en algún sentido la política de Mr. Roosevelt. Sin embargo, no creemos que la política de buen vecino puede sufrir una rectificación. Es preciso reconocer que se han desviado, entretanto, de las normas rígidas de no intervención impuestas por Mr. Roosevelt y Mr. Cordell Hull y que han tomado una actitud que se podría llamar de proselitismo democrático".

Artículo de "El Día" de Montevideo

MONTEVIDEO, 30 (AP).—Un artículo que firma "Tres Equis", comentarista de asuntos internacionales del diario "El Día", dice, refiriéndose al discurso del embajador Braden, que "fué algo así como el resumen de la política que observó con respecto al gobierno del general Farrell" y agrega acerca del embajador norteamericano que "la dictadura vecina, en vez de sacárselo de encima —como se insinuó en los últimos días— tendrá que soportar sus poderes extraordinariamente aumentados".

Mas adelante afirma que "su reacción está basada en dos hechos principales: en que la dictadura argentina se ha burlado de su país y del resto de América al subscribir los compromisos de Chapultepec y San Francisco y no cumplirlos, y en que es un régimen de claro corte fascista y, por lo tanto, enemigo de las democracias".

Luego de analizar algunos párrafos del discurso, el artículo termina diciendo:

"El Sr. Spruille Braden debe aprovechar su reciente experiencia para establecer una conducta definitiva e igual para todos los "perones" o "morinigos" que pretenden establecer en suelo americano sus indebidas ambiciones de mando. Y habrá hecho a esta parte de la humanidad un servicio muy importante".

En el Uruguay se elogia a Mr. Braden

MONTEVIDEO, 30 (AP). — Sobre la personalidad de Mr. Braden, el matutino "El País" dice en su edición de hoy que "pese a lo corta que ha sido la estada de este diplomático en tierras sudamericanas, ella fué suficiente para revelarnos a una personalidad de gran envergadura, un demócrata a carta cabal, con exacta visión sobre las solas normas que pueden asegurar un futuro de paz y con sincero empeño en colaborar en su implantación".

"Spruille Braden —agrega— es de los que hacen diplomacia guiados por el idealismo, al cual sirven valientemente con sentido de aplicación práctica.

"La guerra que acaba de terminar no ha sido librada para perseguir solamente al mayor criminal, sino también a sus secuaces, cómplices y encubridores", ha dicho, y esas palabras resultan sumamente satisfactorias oírlas en labios de un hombre de la jerarquía e influencia del embajador norteamericano.

"Lo que hemos conocido de él nos asegura que desde el alto cargo a que ha sido llamado hará muy eficaz labor en pro de las relaciones interamericanas y del afianzamiento democrático".

Opina "El Mundo" de La Habana

LA HABANA, 30 (AP). — El diario "El Mundo" califica el discurso del embajador Braden como una llamada de atención a los regímenes fascistas que quedan en el universo, señalando bien explícitamente que "la guerra no se había librado para perseguir tan sólo al mayor criminal, sino a todos sus secuaces, cómplices y encubridores".

"Ya saben, pues, —añade— las caricaturas fascistoides de América y del resto del mundo a qué atenerse y qué suerte futura les espera".

Refiriéndose a Braden, dice:

"Su primer discurso, después de haber sido designado secretario ayudante, constituye un documento ejemplar por el vigor de sus conceptos y la valentía de sus pronunciamientos democráticos. A través de las recias palabras se advierten las convicciones de un diplomático para quien el oficio no es un arte de disimulo y de engaño, sino un medio de llevar a la práctica los ideales para un mejor y más sincero entendimiento de los pueblos".

En Londres

LONDRES, 30 (AP). — El diario "News Chronicle" es el único que publicó informaciones acerca del último discurso pronunciado en Buenos Aires por el embajador norteamericano, Mr. Braden.

Los círculos oficiales no han formulado en público comentarios sobre la situación en la Argentina. Los observadores señalaron que todavía no se perciben indicaciones de modificación alguna en la actitud oficial, que parece ser de atenta observación, pero sin adoptar medidas, cuando menos por el momento.

De "Le Parisien Libéré"

PARIS, 30 (AP). — "Le Parisien Libéré" consagra un editorial a la situación argentina; en él destaca la oposición que encuentra el gobierno de ese país entre los trabajadores, propietarios, industriales, comerciantes y la clase media. Agrega que el coronel Perón "querría asegurarse para las próximas elecciones el apoyo popular dividiendo en su beneficio la oposición radical". El diario, seguidamente, se pregunta: "El coronel, que está bien situado, ¿logrará "preparar" las elecciones?". Según el editorial, la cuestión no sólo interesa a la Argentina, sino a todas las repúblicas americanas y, especialmente, a los Estados Unidos. El artículo recuerda la germanofilia del ejército argentino, alude a la aparición de submarinos alemanes frente a las costas argentinas y señala que persisten las actividades económicas alemanas en el país. Termina expresando que el gobierno de Wáshington "es el que manifiesta mayor firmeza hacia la Argentina", después de la renuncia del secretario de Estado, Mr. Stettinius.

EL NUEVO MINISTRO ARGENTINO EN SUECIA

COPENHAGUE, 30 (AP).—El nuevo ministro de la Argentina, Sr. Conrado Traverso, presentó sus credenciales al rey Cristián. Uno de los chambelanes del Rey acudió, en uno de los carruajes reales, al hotel de Copenhague, donde reside el diplomático, para llevarlo, acompañado de su esposa, a la residencia veraniega del soberano, fuera de la capital. Después de haber presentado las credenciales, el ministro Traverso presentó su esposa al Rey. Posteriormente, ambos fueron recibidos por la reina Alexandrina.

Después de la audiencia real, el ministro Traverso, en conversación con algunos cronistas, elogió a los monarcas daneses y manifestó que tenían un gran conocimiento de la Argentina.

"Dije al Rey —manifestó el señor Traverso— que en la Argentina viven alrededor de nueve mil dinamarqueses y señalé qué buenos ciudadanos son. También recordé la promesa hecha por Dinamarca de ayudar en todo lo posible al mundo hambriento, y observé que este país cumplía tal promesa, pues desde la liberación ha exportado el máximo factible de sus productos agrícolas".

HUBO EN RÍO UN MITIN EN FAVOR DEL DR. G. VARGAS

RIO DE JANEIRO, 30 (AP). — El presidente Vargas declaró a unos 5000 de sus partidarios que organizaron esta noche una manifestación de antorchas que esa demostración en su honor vengaba totalmente los insultos que profirieron los opositores en las recientes semanas, y agregó que su único deseo sería presidir las elecciones del 2 de diciembre próximo, en que el Brasil elegirá nuevo presidente y los miembros del Poder Legislativo.

El Sr. Vargas improvisó esas palabras en los jardines del palacio Guanabara, en donde se habían reunido sus partidarios después de un mitin realizado en el Largo Carioca. El primer magistrado fué dos veces interrumpido a los gritos de "¡Queremos a Getulio!", expresión que han difundido los partidarios, en la que sintetizan el deseo de que el Sr. Vargas se presente como candidato a la presidencia. De acuerdo con la ley electoral, todo funcionario que desee presentarse como candidato debe renunciar a su cargo tres meses antes de la fecha de los comicios, de modo que el plazo se vence el 2 de septiembre.

Dijo más adelante el Sr. Vargas: "He seguido siempre una política obrerista, en favor de aquellos que trabajan y producen y no de los explotadores. Los especuladores, los "trusts" y los monopolios no me quieren. Estoy contra aquellos que tratan de elevar el costo de la vida elevando los precios de los artículos de primera necesidad. Contra ellos estaré siempre, en defensa de los intereses del pueblo".

Dijo a continuación el presidente Vargas que "el Brasil ha conquistado un prestigio excepcional y un concepto internacional debido a la firmeza con que el Gobierno mantuvo sus obligaciones hacia sus aliados y por la cooperación prestada durante la guerra, pero, sobre todo, por el valor de sus soldados en los campos de batalla. Es necesario, en consecuencia, que correspondamos a la opinión que se tiene del Brasil.

"Es necesario, entonces, que resolvamos nuestro problema. El camino para los comicios está ya trazado. Marchamos hacia las elecciones y nadie podrá suspenderlas".

Al terminar el discurso del Sr. Vargas, los manifestantes iniciaron un coro en el que repetían: "¡Exigimos, exigimos!", aludiendo a la candidatura del Sr. Vargas. Los gritos cesaron cuando los dirigentes de la manifestación indicaron que el acto había terminado. La realización de este mitin "queremista" fué anunciada hace diez días con profusión de volantes y anuncios por radiotelefonía y en los diarios, siendo transmitido a todo el Brasil por una cadena de radiodifusión.

Huelga de conductores

RIO DE JANEIRO, 30 (AP).—A las 8.30 quedaron interrumpidos muchos de los servicios de ómnibus de la capital, pues los conductores y guardas obligaron a los pasajeros a descender de los vehículos.

Los representantes de los conductores manifestaron que la actitud obedece al hecho de que los propietarios de varias empresas de transportes de la capital no han cumplido con los aumentos de salarios dispuestos recientemente por el Tribunal del Trabajo.

Se entiende que los representantes de los conductores presentarán su queja al jefe de policía, Joao Alberto Lins de Barros, pues la policía ha ofrecido plenas garantías a las compañías que quieran continuar prestando los habituales servicios.

LA NACION
R. N. PROP. INTELECTUAL Nº 146.104
Precio del ejemplar . . . 10 centavos
Ediciones dominicales y extraordinarias . . . 15 "
TARIFA DE SUBSCRIPCIONES
Edición diaria

	Capital, Interior, Toda América y España	Exterior
Un mes	$ 3.—	—
Tres meses (*)	9.—	$ 25.—
Seis meses	18.—	" 50.—
Un año	36.—	" 100.—

(*) Únicamente ...s, solamente Capital

Edición Dominical Exclusivamente Excepto Capital

Seis meses	$ 4.—	$ 12.—
Un año	" 8.—	" 24.—

Giros y correspondencia a nombre de la Administración: Casilla de Correo 773

LA IMPORTACIÓN DE VINOS EN G. BRETAÑA

LONDRES, 30 (AP).—Se informa que una importante firma británica de importadores de vinos realiza actualmente negociaciones para la importación de vinos argentinos y chilenos, a pesar de que el gobierno británico no ha levantado aún las trabas a la importación de artículos no esenciales, ignorándose cuándo volverá a regir en Gran Bretaña el sistema de comercio sin restricciones.

Las opiniones varían acerca de la aceptación que tendrán en el mercado británico los vinos sudamericanos, puesto que el pueblo de este país bebe con preferencia bebidas blancas y cerveza. Solamente una reducida proporción, en comparación, acostumbra a acompañar sus comidas con vinos como el clarete francés o el borgoña, pero, sin embargo, el hecho de que los vinos producidos en diversas regiones del Imperio Británico eran desconocidos en la metrópoli antes de la guerra anterior y tienen ahora un sólido mercado, autoriza el optimismo con respecto a productos nuevos de esa clase.

Los vinos sudamericanos tendrán que hacer frente a una poderosa competencia, ya que además de la característica resistencia de los británicos, existe la cuestión de las tarifas preferenciales para los vinos australianos y sudafricanos, lo que significa encarecer notablemente cualquier producto extranjero.

Por otra parte, falta saber si cuando sea permitida nuevamente la importación de artículos no esenciales o de lujo, se continuará el procedimiento que regía las importaciones de preguerra, lo que daría una pequeña cuota a los vinos chilenos y ninguna a los de origen argentino, que no llegaban a Gran Bretaña antes del conflicto bélico. A pesar de esos inconvenientes, un representante de una importante firma de vinos de esta capital expresó que "si la Argentina y Chile pueden producir la calidad requerida por nuestros compradores, si sus pre-

UN MEDIO PARA UN FIN: AHORRO Y CASA PROPIA
C.I.F.R.A.
COMPAÑIA INMOBILIARIA FINANCIERA DE REDITO Y AHORRO, SOCIEDAD ANONIMA
Inició sus operaciones el 1º de septiembre de 1942
CAPITAL INTEGRADO $ 2.000.000
DIRECTORIO
Presidente: Dr. Emilio F. Cárdenas; Vicepresidente: Sr. Cornelio Vivanco; Vocales: Dr. Ernesto Ferrari, Sr. Agustín Melián, Dr. José Antonio González, Dr. Luis Mitre, Dr. Manuel A. Portela Ramírez, Sr. Eduardo Rocha, Sr. Alfredo F. Falcón; Síndico titular: Ing. Juan M. O'Farrell; Gerente: Sr. José C. Quattropani.
C. I. F. R. A.
Funciona desde la iniciación de sus actividades de acuerdo con el decreto del Poder Ejecutivo Nº 100.038 y utiliza, para sus planes con intereses, el modelo de contrato uniforme aprobado por el Ministerio de Justicia e Instrucción Pública de la Nación.
36ª ADJUDICACION
Hoy, 31 de agosto de 1945
Adjudica de acuerdo con los puntos obtenidos
$ 114.000 m/n
a los siguientes certificados de Ahorro y Préstamo
PLAN "A"

Certificado	Localidad	Monto	Puntos de adjudicación
Nº 550	CORONEL DORREGO	$ 10.000	21.172
Nº 209	BELLA VISTA	" 6.000	19.948
Nº 628	ROSARIO	" 15.000	19.835
Nº 523/4	BERAZATEGUI	" 7.500	18.682
Nº 528	AZUL	" 7.000	18.394
Nº 203	ROSARIO	" 8.500	17.645
Nº 241	SANTA FE	" 13.000	17.118
Nº 913	VILLA BALLESTER	" 7.000	17.072
Nº 914	VILLA BALLESTER	" 3.000	17.072
Nº 118	VILLA MARIA	" 8.000	16.666
Nº 649	SAN FRANCISCO	" 8.000	15.969

PLAN "B"

Certificado	Localidad	Monto	Puntos de adjudicación
Nº 58	FLORIDA	" 2.000	21.758
Nº 32	SANTA FE	" 4.000	21.506
Nº 59	CAPITAL FEDERAL	" 15.000	15.342

C. I. F. R. A. en el próximo mes de septiembre ofrecerá con sus fondos propios, la adjudicación del préstamo a los suscriptores que hayan integrado con sus ahorros el 20 % ó más del valor nominal del certificado, dentro de las condiciones generales del Contrato.
C.I.F.R.A., de acuerdo con sus planes, otorga préstamos de $ 2.000 a $ 35.000 para adquirir, construir, ampliar, modernizar, reparar la vivienda, o sustituir hipoteca.
Solicítenos informes sin compromiso
NOMBRE
DIRECCION
36 N
CASA CENTRAL: BARTOLOME MITRE 575
(EDIFICIO DEL BANCO EL HOGAR ARGENTINO HIPOTECARIO)
U. T., 33-3700 y 33-7300 — BUENOS AIRES
AGENCIAS PRINCIPALES:
ROSARIO: Santa Fe esq. Gral. Mitre — BAHIA BLANCA: Chiclana esq. Lavalle — SANTA FE: Tucumán 2724 — LA PLATA: 49 esq. 6
CORDOBA: 25 de Mayo 31

Harrods
Grandes OFERTAS Fin de Temporada

TAPADOS de PURA LANA
$ 78.-
Estilo americano, éste y otros modelos, en varios colores. Todos con forros de fino rayon.
PRIMER PISO
MAÑANA FERIADO. La Casa permanecerá abierta hasta las 12.30 hs.
Florida 877 (R. 5) - U. T. (31) Retiro 1021

Su fragancia exquisita lo hace insustituible para la preparación de "cocktails"
APERITAL
DELOR

LOS ALIADOS EN VIENA

Por MARCELLE POIRIER

VIENA, agosto de 1945.

En esta capital en ruinas, convert ahora en una verdadera Torre de bel de los confines de Europa dental, son pocas las cosas que recuerdan a la Viena alegre y de de otrora. Subsiste aún el ambiente de guerra: se ven numerosos Polo- y deportados de Checoslovaquia, que nia, Hungría, Italia y Rusos, tran- esperan ansiosos ser repatriados aglomera- sitar junto al heterogéneo cos, de la do de los uniformes sostiene aún policía austríaca (que loneados de sus uniformes verdes norteamericanos, rojo), de británicos, de la Cruz Roja, franceses y miembros más numerosos

Por el momento, s, pero aun entre son los soldados más variadas razas ellos resaltan las los ucranios, semehumanas, desde los occidentales, hasjantes a los eur rusos del Este, de ta los mogol; soldados moscovitas, semblante ch res llegados de las herobustos pa siberianas, cosacos de los ladas estep guices, caucásicos, etc. Urales, qu todavía sus uniformes de dos visten y a veces circulan por las campaña todo galope o en vehículos de calles a sangre, algunos de los cuatracci estentosos carruajes) recuerdan les pasados tiempos de la grandeza los imperial austríaca. En su ir y venir por los lugares céntricos, esos soldados —hábiles jinetes en briosos caballos— dan la impresión de ser todos cosacos. Suelen detenerse para hacerse lustrar las altas botas o para canjear en el mercado negro —que funciona sin trabas en la Karlplatz— víveres y raciones a cambio de relojes o aparatos de fotografía. Muchos de esos soldados llevan largas túnicas caqui sujetas al talle por un cinturón de cuero y bombachas de montar de color azul o negro. Ostentan numerosas medallas, recuerdos de las batallas de Stalingrado, del Don, Cáucaso, Ucrania...

El problema candente de actualidad lo constituye el transporte. Hay escasez y desorganización. Los letreros indicadores están escritos en caracteres rusos. Hay gran cantidad de carteles que representan a un soldado ruso junto a una bandera roja con la siguiente leyenda: "¡Gloria a los soldados rojos, libertadores de Viena!".

Frente al edificio en que funciona el cuartel general ruso han sido colocados dos enormes letreros con grandes retratos de Stalin y Lenín, mientras que en distintos lugares de la ciudad se ven diseminadas las tumbas de soldados rusos que cayeron en la batalla por la posesión de la ciudad, con sus nombres escritos en letras de oro grabadas sobre placas de mármol. Junto a cada tumba ha sido ubicado el tanque destruído o el carro incendiado donde el allí sepultado encontró la muerte.

El cuartel general británico ha sido instalado en el histórico palacio de Schoenbrunn —residencia antaño de los emperadores—, situado frente a un hermoso parque de estilo versallesco, con sus impecables hileras de árboles simétricamente podados, entre nutridos plantíos de remolachas y legumbres que han reemplazado ahora a las flores.

Frente al palacio, donde residió "L'Aiglon" —el hijo de Napoleón Bonaparte—, montan guardia armada, ante dos columnas que ostentan en su parte superior el Aguila Imperial Francesa, centinelas británicos, integrantes del famoso VIII ejército, que se caracterizó por la velocidad de sus campañas en Africa y Siria.

El problema del idioma es muy complejo por efecto de la diversidad de nacionalidades, y los pocos intérpretes que hay están recargados de trabajo. En realidad, son muy escasas las personas que pueden hablar correctamente con soldados rusos. En cuanto a los saludos callejeros entre los militares de todas esas nacionalidades, se limitan a sonrisas y fuertes palmadas en la espalda, seguidas de señas más o menos inteligibles, matizadas con una jerga improvisada de palabras alemanas, inglesas y francesas.

A la confusión de idiomas se agrega la confusión de horarios. La hora militar de Viena es la misma de Moscú, con un adelanto de dos horas sobre la hora local. Por su parte, las fuerzas británicas han adoptado la hora de Viena. En tales condiciones es todo un problema darse cita o convocarse para la hora del almuerzo, salvo si se llevan dos relojes con horas distintas para recordar con exactitud los compromisos del día.

Mientras tanto, tras la bulliciosa actividad de los militares en uso de licencia, la población austríaca se esfuerza por restablecer el ritmo de la vida.

—Austria trata de reencontrarse.

Es lo que me ha declarado el presidente, Dr. Karl Renner, en opinión del cual Austria será una nación libre e independiente, en la que la idea del "Anschluss" está muerta y enterrada. Sólo inspira odiosa repugnancia. Aun en el caso de que Alemania se convirtiera en federación de Estados democráticos, Austria no formaría parte de tal federación.

—Pero por ahora —concluye el primer jefe del gobierno de Austria liberada— el porvenir de nuestro país depende más del exterior que de nosotros mismos.

(Copyright por A. F. P.)

cios pueden competir, si demuestran buena organización para sus futuros mercados y decisión para imponer sus productos, existen buenas perspectivas de que los vinos de dicho origen tengan aceptación en Gran Bretaña".

Uno de los miembros de la firma que está actualmente en negociaciones para la importación de vinos sudamericanos, informó que las muestras recibidas de la Argentina son comparables en calidad con los mejores tipos de vinos del Imperio y a la par, en ciertas categorías, de los vinos franceses. En su opinión, los vinos sudamericanos podrían representar el 10 % de las importaciones británicas de ese producto.

Compra de aceite de tung en la Argentina

NUEVA YORK, 30 (R).—Según el "Journal of Commerce", es muy probable que los Estados Unidos obtengan cantidades adicionales de aceite de tung en la Argentina antes de que lleguen embarques desde China.

Se opina aquí que la Argentina tiene este año 1500 toneladas de aceite de tung para exportar, gracias al aumento de su producción, pero que es probable que ese producto sea vendido a otros países.

Por lo demás, la Unión confía en obtener en lo futuro crecientes cantidades de aceite de tung argentino.

El Río Tunuyán llegó a Puerto Cabello

CARACAS, 30 (AP).—El buque argentino Río Tunuyán arribó a Puerto Cabello con un cargamento de queso, manteca y grasa de cerdo y veinticinco caballos puros.

PELICULA

Lutz Ferrando

Compre hoy sus rollos de película marca Lutz Ferrando, para sus fotos de fin de semana. La película Lutz Ferrando es ortocromática, ultra rápida, y... de

CELULOIDE

EL MUSEO SANMARTINIANO DE BOULOGNE-SUR-MER

PARIS, 30 (AFP).—El embajador Escobar estudia actualmente los distintos problemas vinculados con las relaciones franco-argentinas. Ha recibido la visita de los miembros más destacados de la colectividad argentina residente en ésta, y entrado en contacto con sus viejos amigos parisienses.

El Dr. Escobar se propone hacer en breve un viaje a Boulogne-sur-Mer, para darse personalmente cuenta del estado actual del museo sanmartiniano. El gobierno argentino parece dispuesto a realizar sin demora los trabajos de refacción que necesite el edificio.

Declaraciones de M. Vallery Radot

PARIS, 30 (AP).—En declaraciones formuladas al diario "Parisien Libéré", el profesor Vallery Radot expresó que "durante un viaje de casi seis meses por veinte repúblicas americanas, pude apreciar la perfecta comunión de pensamiento entre ellas y la verdadera Francia". Recordó luego que fueron la mayoría de las repúblicas latinoamericanas las primeras en reconocer al Comité Francés de Liberación, de Argel, y luego al gobierno provisional "como demostración de la confianza que le tenían a Francia".

Con respecto a los resultados de su misión, el profesor Vallery Radot dijo que "en todas las partes que visitamos establecimos las bases para el intercambio permanente de intelectuales que nuestros huéspedes deseaban tanto como nosotros. No se tratará de un simple intercambio de profesores, sino también de sabios, artistas, estudiantes y conferenciantes".

Agregó que Francia, unida a la Argentina por lazos tradicionales de corazón y espíritu, se interesa por la feliz solución de las dificultades que afronta aquel país. Los embajadores de ambos países y la llegada a París del Dr. Adrián C. Escobar, representando a su país más aun que a su gobierno, contribuirán a mantener, por encima de un acontecimiento efímero, una amistad igualmente preciosa una a otra.

Fué suprimido el consulado argentino en El Salvador

SAN SALVADOR, 30 (INS). — El gobierno argentino suprimió el consulado en esta ciudad, encomendando el archivo a la legación dominicana.

MÉXICO

HA RENUNCIADO EL MINISTRO DE DEFENSA

MEXICO, 30 (AP).—El general Lázaro Cárdenas, ministro de Defensa Nacional, presentó su renuncia al presidente. El general Avila Camacho aceptó la dimisión y nombró ministro interino de aquella cartera, al subsecretario de la misma.

El general Cárdenas fundamenta su decisión en el propósito de dedicar todo su tiempo a las actividades rurales.

LA PLATA

UN NUEVO ANIVERSARIO DE FUNDACIÓN CELEBRAN HOY EN TRES ESCUELAS

Las autoridades y asociaciones cooperadoras de las escuelas Nacional Superior de Comercio, Industrial de la Nación y Profesional de Mujeres, de esta capital, han organizado diversos actos en celebración del 35o. aniversario de la fundación de las mismas. A todos ellos han sido invitados los profesores y alumnos del establecimiento, así como también los egresados, los ex directores y personal que prestó servicios en esos establecimientos. El programa preparado por la Escuela de Comercio se inició con una misa, oficiada en la iglesia del Sagrado Corazón de Jesús, en memoria de los profesores, empleados y alumnos fallecidos, efectuándose además, en horas de la mañana y por la tarde, diversos torneos deportivos de interesante desarrollo. Hoy a las 17.30 habrá un acto en el local de la escuela, efectuándose un amplio programa, que incluye discursos a cargo del director, Dr. Félix A. Etcheverry, y don Raúl A. Fernández. En la Escuela Industrial se darán clases prácticas en los talleres, gabinetes y laboratorios, en celebración del aniversario, y en la Escuela Profesional de Mujeres se ha preparado también un escogido programa, cuyo número principal lo constituirá el acto que habrá a las 10, durante el cual se hará entrega del premio Estímulo a la alumna Renée Plaghos. Previamente, en la iglesia de San Ponciano será oficiada una misa en acción de gracias.

Visitó Ingeniería el decano de la Facultad de Maryland

Comisionado por el Departamento de Estado de los Estados Unidos de Norteamérica, en un extenso viaje continental, visitó la Facultad de Ciencias Fisicomatemáticas el ingeniero S. S. Steinberg, quien se propone redactar un informe relacionado con la enseñanza de la ingeniería en América. El viajero fué recibido por el decano de esa casa de estudios, Ing Aquiles Martínez Civelli, y recorrió los diversos gabinetes acompañado por los profesores y jefes de departamento.

Trabajarán a reglamento los tranviarios de esta capital

En una asamblea realizada por el personal de la empresa de tranvías eléctricos La Plata fué considerada ampliamente la situación que se ha planteado entre ambas partes, como consecuencia de la negativa de la empresa a conceder permiso para faltar al trabajo a un miembro de la comisión directiva de la Unión Tranviarios, a fin de asistir a un acto en representación del gremio. La asamblea dispuso en definitiva aplicar el trabajo a reglamento a partir de mañana, en el caso de que la empresa persista en su propósito de desconocer los derechos gremiales y la libertad sindical, y convocar a una asamblea general de todo el personal de transporte de pasajeros de esta capital a los efectos de resolver las medidas a tomar para el caso de que subsista la actual situación.

El pago a los jubilados y pensionistas del Montepío Civil

En la habilitación del Ministerio de Hacienda se procederá hoy, desde las 14.30 hasta las 16.30, a la entrega de los recibos correspondientes al mes de agosto, a los jubilados y pensionistas del Montepío Civil.

UNIVERSITARIAS

El lunes a las 11 inaugurará su cursos de derecho el Instituto de Altos Estudios Penales y Criminología, en un acto en el que hablarán el decano, doctor José Peco; el director, Dr. Luis Jiménez de Asúa, y el presidente del Centro de Estudiantes, D. Néstor M. Lugones.

—El lunes se clausurará en la Facultad de Química y Farmacia la inscripción en los concursos para designar profesor suplente en las cátedras de química general del doctorado y química inorgánica de Farmacia. Los lunes, de 16 a 17, y viernes, de 17.30 a 19.30, se dictarán las clases teóricas de química aplicada, segundo curso de electromecánica.

Sociales

En San Ponciano se efectuará el 8 de septiembre el casamiento de la señorita María Angélica Falloca con el Sr. Tulio Raúl Méndez Paz.

—Celebraron sus bodas de oro matrimoniales los esposos D. Salvador Visciglia y Da. Rosa Demare.

—Fueron inhumados los restos de doña América Leonor Barbero de Luaces, estimada vecina, cuyo fallecimiento ha sido muy lamentado.

—En forma repentina dejó de existir, a los 54 años de edad, D. Alberto R. Mom, caballero extensamente vinculado a conocidas familias de esta capital. El extinto, que actuó en cargos administrativos desde muy joven, realizó una carrera muy meritoria en el Ministerio de Gobierno, donde comenzó con un empleo modesto y se jubiló, hace dos años, como jefe administrativo, y desempeñó además en varias oportunidades el cargo de subsecretario. En su larga actuación, el Sr. Mom demostró singulares condiciones para las tareas de la administración, y gozaba de la confianza de todas las autoridades que se sucedieron a lo largo de cerca de cuarenta años. El acto de su sepelio dió motivo a una sentida demostración de duelo.

BAHÍA BLANCA

Formulóse una denuncia sobre el allanamiento de fueros

BAHIA BLANCA, 30.—De regreso de la Capital Federal se halla en ésta el Dr. Santiago Nilo Hernández, quien entrevistó al ministro de Justicia e Instrucción Pública, para denunciar diversas irregularidades en la investigación judicial que efectúa el juez letrado subrogante de General Roca, Río Negro, Dr. Raúl González Palau, contra un empleado del juzgado, en la cual el Dr. Hernández, como letrado actuante en esa población, fué sometido, según sus denuncias, a molestias e interrogatorios, que considera lesivos de su condición de abogado y al margen de las formas y garantías legales.

El Dr. Hernández recibió una información de sus empleados en General Roca, en la cual se le expresa que el instructor de la investigación allanó su estudio de abogado y se incautó de carpetas, papeles y documentos pertenecientes a los asuntos de uno de sus clientes. Ante esos hechos el profesional citado formuló denuncias telegráficas a la Corte Suprema de la Nación, al Colegio de Abogados de la Capital Federal y a la Asociación de Abogados de Buenos Aires. Después de puntualizar los hechos, el Dr. Hernández reclama por lo que considera "un inaudito atentado a la garantía constitucional de la inviolabilidad de defensa en juicio, y el allanamiento de los fueros insalvables de la profesión de abogado".

SANTA FE

Profesores de Estados Unidos visitan a la ciudad capital

SANTA FE, 30.—Procedentes de Rosario llegaron a mediodía los señores Brickwell, Davis y Cody, intelectuales norteamericanos los dos primeros, y agregado cultural a la embajada de los Estados Unidos en nuestro país, el último, que realizan una misión cultural en el interior del país.

A las 15 los referidos profesores visitaron a la Universidad del Litoral, donde fueron recibidos por las autoridades de la misma, trasladándose después a la Facultad de Ciencias Jurídicas y Sociales, en la que fueron agasajados por las autoridades y profesores de la casa. Posteriormente visitaron el Museo Provincial de Bellas Artes, la redacción de "El Litoral" y otros órganos periodísticos locales.

Se realizará hoy un homenaje a San Martín

SANTA FE, 30.—Mañana a las 18.30, en los salones del Museo Provincial de Bellas Artes, se realizará el homenaje a San Martín preparado por la Junta Provincial de Estudios Históricos de Santa Fe. El programa comprenderá el canto del Himno Nacional por el coro del Liceo Municipal, y una conferencia del miembro de la Junta, Dr. Luis Alberto Candiotti, quien hablará respecto a "San Martín y sus colaboradores".

SGO. DEL ESTERO

EN SACHAYOJ HA SIDO ASALTADO UN TREN PARA PODER CONSEGUIR AGUA

SANTIAGO DEL ESTERO, 30. — Nuevas noticias procedentes de la campaña hablan elocuentemente de las penurias que sufren las poblaciones, en mayor grado las aisladas de ciudades o estaciones ferroviarias, por falta absoluta de agua para beber.

Un telegrama del departamento Moreno informa que los pobladores de la vecina localidad de Sachayoj asaltaron ayer a un tren que hace sus servicios por ese ramal. Ante la firme determinación de los pobladores, y para evitar desgracias, el tren se detuvo, siendo vaciado totalmente el único tanque de agua que llevaba para abastecer a la máquina. Destaca la información que con motivo de gestiones realizadas por el vecindario ante el Ministerio de Hacienda de la provincia, en el mes de julio, el titular de esa cartera prometió la provisión de tres tanques de agua semanales, promesa que no ha sido satisfecha, lo que acentúa la desesperación del vecindario. Por otra parte, la Dirección de Minas y Geología de la Nación, ante reiteradas gestiones del vecindario, prometió enviar un equipo perforador para dotar de agua potable a la población; pero tampoco esa promesa fué cumplida.

El informante reclama la urgente participación de las autoridades locales para atenuar, en parte siquiera, la afligente situación de los vecinos de aquella vasta zona.

Dr. DAMASO GIMENEZ BELTRAN

Su fallecimiento

SANTIAGO DEL ESTERO, 30.—A la edad de 86 años falleció en esta capital el Dr. Dámaso Giménez Beltrán, destacado hombre público santiagueño, que se encontraba vinculado a las principales actividades sociales, políticas y culturales.

El Dr. Giménez Beltrán, además de importantes cargos públicos ejercidos en su juventud, ocupó después, durante varios períodos, las bancas de diputado y senador provincial; durante dos períodos también fué representante por Santiago del Estero en el Congreso de la Nación, donde su labor múltiple en beneficio de su provincia le consagraron ante la consideración y el respeto de todos.

Durante largos años ejerció asimismo el periodismo, y desde la dirección de "La Opinión Pública" luchó intensamente por las causas democráticas y el progreso del espíritu cívico. Fué fundador y varias veces presidente de la Biblioteca Sarmiento, institución que formó con importantes donaciones particulares, y desde hace varios años estaba retirado de toda actividad pública.

Sobre nombramientos y cesantías en una dependencia

SANTIAGO DEL ESTERO, 30. — El delegado regional del Trabajo dictó una resolución en la que expresa que, ante las informaciones suministradas a los diarios sobre nombramientos y cesantías producidas en la dependencia, lo que ha dado lugar a comentarios periodísticos y callejeros, y considerando la gravedad de los mismos, hechos éstos que inciden contra la seriedad, corrección y prestigio de esa dependencia, y por ser necesario esclarecer debidamente los hechos, mediante ampliaciones indagatorios de alcance general, se ha ordenado, con fecha 23 del actual, la instrucción del sumario respectivo, y se resuelve declarar en comisión al personal, el que deberá prestar toda la colaboración que motiva esta resolución.

Homenaje a Alberdi

SANTIAGO DEL ESTERO, 30.—En la Biblioteca Sarmiento, el Dr. Bernardo Canals Feijóo habló acerca del tema "Alberdi, hace precisamente un siglo". Con ese acto fué honrada la memoria del prócer, al cumplirse el 135º aniversario de su natalicio.

ENTRE RÍOS

EN VILLAGUAY TUVIERON ADHESIÓN POPULAR LOS FESTEJOS PATRONALES

VILLAGUAY, 30.—Una amplia exteriorización del sentimiento religioso de la ciudad, resultaron los actos realizados en homenaje a Santa Rosa de Lima, patrona de América y de Villaguay.

Ayer la comisión de homenaje distribuyó 2000 vales de víveres entre los pobres, y de los actos de hoy se destacaron las misas oficiadas en la iguesia de Santa Rosa, donde comulgaron varios miles de personas, y la procesión. Esta, que se efectuó a las 11, con asistencia del arzobispo de Paraná, monseñor Zenobio L. Guilland, y las autoridades eclesiásticas, civiles y militares, recorrió varias calles con la imagen de la Virgen, seguida por gran muchedumbre. Hubo después un solemne Tedéum, y a las 13 fué servido un banquete, en el salón Estrada, en honor de monseñor Guilland.

A la misma hora, en el patio parroquial, fué ofrecido un plato de locro a 700 pobres.

En horas de la tarde, en el polígono del Tiro Federal disputóse el trofeo Santa Rosa, entre equipos de instituciones locales y, finalmente, a las 18.30, en el salón de actos del Palacio Municipal, el director del diario "La Acción", de Paraná, Dr. Roberto R. Quinodoz, pronunció una conferencia sobre el tema "Doctrina social cristiana".

En Gualeguaychú se festejó la victoria aliada

GUALEGUAYCHU, 30.—Se realizó en el teatro local una asamblea en homenaje a las Naciones Unidas, patrocinada por la Junta Organizadora de la Juventud Radical. Hicieron uso de la palabra los Sres. Cordini, Texier y Perette. Los concurrentes, una vez terminado el acto, se dirigieron en manifestación hasta la plaza San Martín, donde depositaron una ofrenda floral.

UN BUEN LIBRO

es un regalo que siempre se aprecia y agradece

Cómprelo en

PEUSER

FLORIDA 750

MAÑANA TERMINA NUESTRA GRANDIOSA LIQUIDACION

PARA VESTIDOS
Géneros pura lana, tejido suave y moderno, de excelente resultado; novedosa gama de colores, incluyendo marino y negro. Ancho 130 ctms., el metro a . . . . . $ 4.90

FANTASIAS UNIDAS
De rayón, variedad de finas calidades de crepes, spún, cuadrillés y otros tejidos de actualidad, todos los colores y negro. Ancho 90 cm. 5.90

TERCIOPELO CHIFFON
Mezcla de rayón y algodón, siempre la famosa calidad exclusiva de La Piedad, colores de moda incluso blanco y negro. Ancho 90 ctms., $ 6.90

NUEVOS IMPRIMES
De finísimo rayón, primicias para la próxima temporada, estampados sobre ricas calidades de crepe, para vestidos y trajes. Ancho 90 ctms., 7.80

FINISIMOS IMPRIMES
De puro rayón, las últimas creaciones para primavera, en una sorprendente variedad de dibujos y calidades, para vestidos. Ancho 90 ctms., $ 9.80

RIQUISIMOS RAYONES
Imprimés importados, gustos exclusivos, únicos en plaza, de los mejores fabricantes extranjeros; verdaderas maravillas por su gran fineza y coloridos, valen entre $ 22.-- y $ 30.--. Anchos 90 y 100 ctms., el metro $ 15.80

MUY CONFORTABLES
Batones de varias calidades, mezcla de lana regenerada muy durable en fantasías combinadas o lisas; colores del momento y todos negros. Talles 44 al 54. a . $ 9.80

INTERESANTES TAPADOS
De tela pura lana, en este lote hay infinidad de modelos en telas lisas y fantasías espigadas; diversidad de colores. Talles 44 al 54. Liquidamos. 39.80

COMBINACION
Punto tricot de algodón mezcla, muy abrigado y de gran elasticidad; en color crema solamente. Todos los talles a . $ 3.50

ESPLENDIDO CAMISON
Frisa de algodón de gran abrigo y excelente resultado; todos los talles y colores. $ 4.90

BATISTA FLOREADA
De algodón, importada, especialmente indicada para lencería y otras aplicaciones, nuevos diseños sobre fondo pastel. Ancho 65 ctms., a $ 1.25

ESCOCES DE LANA
Siempre la misma calidad, famosa por su gran resultado, presentada en más de 80 dibujos nuevos, para polleras y vestidos. Ancho 60 ctms., 1.50

HERMOSO CONJUNTO
De telas pura lana, calidad suave de gran apariencia, para trajes y vestidos; extensa gama de colores, marino y negro. Ancho 90 ctms. $ 3.50

RUMECLA DE RAYON
Un nuevo y extraordinario tejido creado para los nuevos modelos de vestidos y trajes, en hermosos colores, blanco y negro, ancho 90 cm. 6.50

SHANTUNG IMPRIME
Mezcla de algodón con rayón, nuevas y originales creaciones de dibujos medianos y chicos, para trajes y vestidos. Ancho 90 ctms., a $ 3.90

NOTABLE CONJUNTO
De géneros pura lana en fantasías unidas, excepcional calidad, estilos de moda para tapados y trajes, en atrayente colorido. Ancho 130 ctms. 5.90

35.80

TRAJE 2 PIEZAS
Confeccionado con telas de pura lana; variedad de modelos en modernas fantasías. Diversidad de colores. Liquidamos, $ 35.80

SOLICITE UN CREDITO
SIN INTERES - SIN RECARGO

LA PIEDAD

LA NACION

Fundado por Bartolomé Mitre el IV I MDCCCLXX — *Director* LUIS MITRE — *LA NACION será una tribuna de doctrina (Núm. 1, Año 1)*

La voz de las universidades argentinas

Los rectores de las universidades han puesto término a la conferencia que han celebrado en La Plata, con una declaración en la cual se destaca su pensamiento sobre el problema dominante en estos momentos. Al señalar la evidente intranquilidad colectiva, la inquietud e inseguridad en el pueblo y el estado de desconfianza y de descreimiento, la Universidad, dicen los rectores, debe decir al país y a las autoridades, con claridad, cuál es la solución que, de acuerdo con la ley y los principios que ella enseña y las normas que hace efectivas en sus claustros, ha de permitir que se restituya al país a la plena vigencia de la forma representativa, republicana, federal, sin nuevos plazos ni nuevas promesas, para una regularización definitiva de la vida institucional de la Nación; "y pensamos que en esta hora angustiosa de la ciudadanía argentina, la solución legal que el país espera con ansiedad y ha de celebrar como un fausto advenimiento, es que el poder pase al presidente de la Corte Suprema de Justicia de la Nación, para que dentro del plazo establecido al efecto por la ley de acefalía se convoque a elecciones de acuerdo con la ley Sáenz Peña, restableciéndose así el imperio de la soberanía popular". Hemos juzgado conveniente transcribir la parte esencial del comunicado de la conferencia, debido al hecho de que antes de la conclusión de ésta, en las esferas gubernativas se expresó la idea de que las universidades comenzaban a intervenir en cuestiones que no eran de su competencia. Efectivamente, en la entrevista celebrada el martes entre dos ministros nacionales y los rectores, los primeros manifestaron que las autoridades universitarias se apartaban de las actividades docentes para intervenir en asuntos extraños, introduciendo así un factor de desorden en la vida del país. Este fué el argumento de los representantes del Poder Ejecutivo, expuesto en el comunicado oficial, refutado por los rectores, según los documentos dados a la publicidad.

La tesis gubernativa, tendiente a encerrar a las universidades en una prisión, de la que no se escapen ecos para el exterior, sólo se concilia con los regímenes antidemocráticos, anhelosos de sofocar las críticas o simples advertencias acerca de la legalidad de sus actos. El ideal para los gobernantes cuya actuación está fuera de las normas regulares, es la quietud del ambiente en la calle, en la prensa, en los centros culturales, en el seno de los partidos, en los círculos obreros y, en resumen, en las actividades de toda clase. Si les fuese posible, suprimirían hasta las murmuraciones en los salones, último refugio de la oposición bajo los césares romanos. Pero poner vallas a ese movimiento en la época moderna es tarea más difícil que en la antigua. No en balde han transcurrido muchos siglos. Con respecto a los institutos superiores de educación, se habrá creído, probablemente, que su acostumbrado alejamiento de los negocios públicos los inhabilitaba para opinar sobre ellos, cualesquiera que fuesen las circunstancias. Sería mucho exigir, porque hay instantes, como los actuales, en que a nadie le es lícito, desde el punto de vista moral, atrincherarse en un cómodo egoísmo, y en que la indiferencia de las universidades sería inexcusable.

Las universidades no se han creado tan sólo para enseñar especialidades. Paralelamente a esa función existe la de educar. Sus aulas no son un lugar hermético, al que no llegan los ruidos de fuera y en el que se debaten doctrinas y se desarrollan problemas, con absoluta prescindencia de los sucesos exteriores. A los partidarios de esa concepción les parecería lógico que en el curso de derecho constitucional se inculcasen a la juventud las nociones tocantes a que la ley fundamental y las leyes reglamentarias no pueden ser enmendadas ni derogadas por decreto, y que, a la vez, las autoridades del "alma mater" hiciesen mutis ante las violaciones de ese dogma. La referencia específica a los institutos de ciencias jurídicas se explica por razones notorias; pero también es evidente que en el mismo caso, en el aspecto esencial, se encuentran los estudiantes de medicina, ciencias económicas, etc. Si a ellos los colegios de alta cultura a que concurren se limitasen a impartirles conocimientos profesionales, no cumplirían su misión. No la cumplirían porque en la Universidad debe haber un ambiente que, fuera de la enseñanza especial, recuerde constantemente a cada estudiante que forma parte de una sociedad regida por principios democráticos.

No sería difícil que la tendencia al confusionismo se explayase en lo concerniente a los probables riesgos de la ingerencia de las autoridades universitarias en la vida pública. Se debe desechar todo recelo. Se han de entender las cosas con sujeción a la realidad. Nadie ha de pretender que, cada vez que se dicte una ley o un decreto, al parecer inconstitucionales, los consejos superiores de las universidades se presenten en la palestra para objetarlos. Esa actitud sí implicaría el ejercicio de actividades extrañas. Mas no se han de confundir los actos gubernativos de la vida corriente, convenientes o inconvenientes, correctos o incorrectos, con un estado de subversión institucional. Lo que no sería acertado en los tiempos de bonanza, es exigido en aquellos en que la calma ha desaparecido, y en que todos se preguntan a dónde es capaz de llevar la tempestad. En tales ocasiones, cuando no se necesitan los servicios de los antiguos augures por estar a la vista los malos presagios, en vez de lamentar la intervención de ciudadanos en quienes debe presumirse alguna experiencia por las posiciones expectables que ocupan, se la debe desear.

Los rectores de las universidades, al hacer la declaración que comentamos, han cumplido con el deber de contribuir a que la situación salga de la "impasse" en que se encuentra. Si se hubiesen mantenido en silencio, alejados de la realidad, habrían pronunciado su caducidad. Han aconsejado una solución. Ella será seguida o será desechada, pero es indudable que el país reclama una solución que le restituya, sin demora, el pleno imperio de sus instituciones democráticas.

La sensibilidad del pueblo

La primera asamblea pública efectuada por un partido político bajo el actual gobierno ha correspondido a la Unión Cívica Radical, y se ha realizado con una muy crecida concurrencia y gran entusiasmo de los congregados. Ambas características demuestran que el tiempo de inactividad partidaria no logró modificar ni la cuantía de los adherentes ni su arraigado amor por los principios democráticos que constituyen la esencia de esa agrupación política. Los afiliados del radicalismo se hicieron presentes en las condiciones que los distinguieron siempre, es decir, con disciplina y fogosidad indiscutibles. Por cierto, la hora elegida por la policía para la celebración del acto fué un factor hostil para su éxito, por coincidir con los momentos de más intensa labor en todas las actividades; pero los adherentes encontraron medios ocasionales para asistir a la Plaza del Congreso y reunirse en considerable cantidad, demostrando una vez más y de manera concluyente que nada dificulta con absoluta eficacia la expresión de sentimientos cívicos cuando éstos tienen arraigo profundo.

Se había procurado entorpecer, evidentemente, el desenvolvimiento del mitin, so color de no existir autoridades legales del partido, pero luego se reaccionó al respecto y quedó autorizada la reunión. El resultado de ésta ha puesto una vez más de manifiesto con clara precisión que las agrupaciones políticas son del pueblo, pues las forma el pueblo, que les reconoce personería, prescindiendo de la tentativa gubernativa de negársela. Los ciudadanos se congregan bajo la bandera de un partido porque él representa sus sentimientos y sus inquietudes, sus anhelos y sus planes para el desarrollo de la vida del país. Ahí está el ejemplo. La importante asamblea de anteayer ha unido de nuevo a millares de ciudadanos que habían perdido contacto desde hace varios años. Ha bastado el llamamiento de sus dirigentes, de sus verdaderos dirigentes, pese a las resoluciones disolventes gubernativas, para ofrecer el espectáculo de su solidaridad con los hombres y los principios que los sustentan. Con esta primera reunión partidaria, la metrópoli recobra formas externas de una ciudadanía despierta y entusiasta. Pudo alguien creer que había desaparecido o se había modificado substancialmente, pero la asamblea de la Plaza del Congreso dice con viva elocuencia que hay sentimientos perdurables sobre cualquier acción negativa, y que mucho se engaña quien se fía de apariencias oportunistas. El pueblo tiene un sentido certero de la realidad y una visión inteligente de las conveniencias de la República.

BELLAS ARTES

Salón de pintura al agua

Lo organizó en la Galería Rose Marie la Asociación de Artistas Argentinos. Comprende acuarelas y temples. El catálogo incluye firmas notorias, y apareadas a ellas, obras condignas. Citemos, desde ahora, a D. Alejandro Christophersen, maestro consagrado entre los técnicos de la aguada. Concurre con tres envíos: "Sol de otoño", "Descansando" y "Gitana", resuelto en suaves tonos claros el primero, de paleta más movida el segundo, de coloración vivaz el tercero. Christophersen va de un registro a otro con la desenvuelta maestría proverbial de su labor siempre fresca, expresiva siempre, y siempre cautivadora.

En otro orden y según directivas también disímiles, atrae Cleto Ciocchini, cuyo vigor de colorista y cuya extraordinaria destreza manual pone de manifiesto en el cálido temple "Escena pesquera". También solicita la atención del gustador Aurelio Canessa con dos temples: "El baño" y "Multitud". Más libre la estructura formal —sobre todo en "El baño"—, es igualmente fácil como ejecutante, y nada limitado en el colorido.

Fray Guillermo Butler obliga siempre por el contenido espiritual de su pintura. Es, desde luego, un intimista delicado. Lo evidencia una vez más en los tres temples de este conjunto: "Paisaje de invierno", "Paisaje nublado — Córdoba" y "Paisaje de otoño". Contribuyen a subrayar los valores de este Salón las obras de Miguel Carlos Victorica —presenta una sumaria acuarela de fina gama clara, "Invierno"—, Fernando Pascual Ayllón envía tres acuarelas frescas de color: "Paisaje de Saavedra", "Paisaje de Belgrano", "Paisaje de San Isidro" —, Gaspar Besares Soraire expone una sola obra, "El hombre de la cruz", a la acuarela, bien lograda, por cierto—, Adán L. Pedemonte, representado con un sólido "Paisaje" y una armoniosa "Naturaleza muerta". Hay allí otros expositores bien situados en nuestro medio pictórico. Recordemos a Enrique Requena Escalada, Jerónimo Martignoni, Mane Bernardo, Osvaldo Heredia. Con obras de índole diversa concurren asimismo Juan Sol, Miguel Müller, Antonio Parodi, Ernesto Farina, Cesáreo Díaz, Humberto Coli, Andrés Calabreta, Oscar Eduardo Browne, Aurelio Víctor Cincioni.

También ilustra aspectos disímiles la contribución femenina. Figuran allí Carmen Souza Brazuna, con tres típicas acuarelas: "Tienda", "Mi barrio", "Feria"; Eloísa J. Dufour, con un fino motivo de Tilcara: "Mañana blanca"; Elisa Vázquez Cey, con un vigoroso paisaje, "Rincón de huerta". Con dos acuarelas concurre Sotera Terry.

Numismática del Paraguay y del Uruguay

En el Ateneo Popular de la Boca, Almirante Brown 789, se inaugurará el 3 de septiembre a las 18 la primera muestra de numismática americana que organiza la institución. La exposición, que permanecerá librada al público hasta el día 16, de 18.30 a 20, comprenderá la totalidad del monetario paraguayo (1845-1944) y la acuñación en plata del monetario uruguayo (1844-1943).

Cuarto Salón de Arte Juvenil

Se inició la recepción de obras para el IV Salón de Arte Juvenil, que organiza el Ateneo Femenino de la Juventud. La muestra se realizará en noviembre, en los salones de exposición de la Asociación Estímulo de Bellas Artes, Córdoba 701, pero las obras deben ser enviadas a la secretaría del Ateneo Femenino de la Juventud, Juncal 857, la cual funciona todos los días hábiles, de 16 a 19. El jurado y los premios se darán a conocer oportunamente.

A. Cabanas Oteiza

A Cabanas Oteiza ya lo habían presentado sus precedentes exposiciones. Es un intérprete de tipos y paisajes vascos. Este pintor tan de su tierra nos trae una visión directa —y muy sentida— de aquéllos y de éstos. El paisajista no se detiene en los límites del "País Vasco", explora otras regiones de España. Va a Toledo y a Segovia, mas no tarda en volver a su terruño, de donde extrae la substancia más persistente de su arte. Se le siente convivir con sus modelos, cuya sana placidez los define en un ambiente sereno y dulce. Son los "Viejos vascos" o "Vizcaíno", o "El viejo de la pipa", o "Chó de Elanchove", o "Patrón Lequeitiano", o "Viejo marino", individualizados con resuelta intención representativa. Cabanas Oteiza los observó como caracteres y los realizó como retratos. Con idénticas normas produjo los paisajes de la serie expuesta en la Nordiska Kompaniet, cuya gama va de los tonos cálidos a las notas grises. Véanse, entre otros, "Costa vasca", "Tarde en el río", "Estudio", "Patio Trujillo" sin excluir los óleos de otro género, como las naturalezas muertas tituladas "Estampas", "Flores", "Frutas".

ANÚNCIASE UNA NUEVA LÍNEA AÉREA ENTRE PARÍS Y BUENOS AIRES

La legación de Suiza nos informa que el jefe de la Línea Aérea Intercontinentel Sueca (S. I. L. A.), señor P. A. Norlin, manifestó que dicha compañía obtuvo concesión para una línea transatlántica París, Africa Oeste, Pernambuco, Río de Janeiro y Buenos Aires, con una distancia total de 12.000 kilómetros.

Expresa, asimismo, la legación sueca que, según manifest óel Sr. Nordin, las pruebas de vuelo empezarán en noviembre o diciembre del corriente año y que el tráfico regular será iniciado varios meses después, señalando que la S. I. L. A. cooperará con otras líneas aéreas escandinavas, habiendo entrado ya en contacto con líneas británicas.

POR LA REDUCCIÓN DEL CONSUMO DE CARNE

La Unión Internacional de Socorros a los Niños, en su Campaña pro Reducción del Consumo de Carne como ayuda a los países de Europa, en vista de la simpatía que despierta la obra humanitaria que ha emprendido y de las adhesiones que diariamente recibe, ha dado la siguiente declaración:

"Hombres y mujeres de la Argentina: Solicitamos a la población que implante en sus hogares un día por semana sin carne, siendo éste, de preferencia, el viernes. No es una orden, es un pedido. No es una obligación, es un deber de solidaridad humana. Se cierne sobre Europa el más pavoroso de los inviernos que ha soportado jamás. Dentro de tres meses, ese invierno se presentará en toda su dura y trágica realidad. Si queremos salvar a Europa no tenemos tiempo que perder. Empecemos hoy y no mañana. Tenemos la más absoluta seguridad de que la carne que dejamos de comer irá a aumentar la exportación y de que no faltarán bodegas para transportarla, ya que todo el esfuerzo de las Naciones Unidas se concretará ahora a abastecer a los países agotados por la guerra.

"Que esas bodegas vayan cargadas con el alimento primordial que salvará a millones de seres de la muerte, depende del pueblo argentino. Confiamos en que no nos defraudará".

EJÉRCITO, MARINA Y AERONÁUTICA

Elaboración de cobre con mineral argentino

Por el Ministerio de Guerra fué suministrada una información referente a la primera licitación pública realizada por la Dirección General de Fabricaciones Militares con el objeto de adquirir cobre de procedencia argentina. La información expresa que, a pesar de haberse interesado a numerosas firmas, la licitación tuvo un resultado francamente desfavorable, pues solamente concurrieron dos ofertantes y con cantidades muy reducidas. No obstante ello —termina diciendo—, ese establecimiento militar insistirá próximamente, invitando a otro concurso, en el deseo de obtener las propuestas de la mayor cantidad de productores, y en tal sentido interesará a los directores de minas de las provincias para que por intermedio de sus dependencias se activen las explotaciones en las zonas respectivas.

Aniversario de las líneas aéreas del Estado

Con motivo de cumplirse el 4 de septiembre próximo el quinto aniversario de los servicios de las líneas aéreas del Estado, la Secretaría de Aeronáutica ha preparado varios actos que se efectuarán en la base de El Palomar, donde se oficiará una misa de campaña, será bautizado un Junker con el nombre de General San Martín y será inaugurado el aeropuerto del citado organismo. A las 19, en la agencia de las Líneas del Estado, se servirá un vino de honor.

INSTRUCCIÓN PÚBLICA

Ciclo de conferencias sobre la forma de la tierra

Hoy a las 18 se efectuará en la sección geografía del Instituto Nacional del Profesorado Secundario, Valentín Gómez 3233, la clausura del ciclo de conferencias sobre el tema "La forma de la tierra", a cargo del ingeniero Lorenzo Dagnino Pastore, propiciado por el Círculo de Profesores de Geografía. El conferenciante desarrollará el concepto del geoide.

Homenaje a Sarmiento

Con objeto de rendir un homenaje popular a Sarmiento, al cumplirse el 57o. aniversario de su muerte, se ha constituído, por iniciativa de la Confederación de Maestros, una comisión organizadora. Ha sido designado presidente el Dr. Jorge Thénon. La sede de la misma es Avenida de Mayo 953, U. T. 38-3269.

Comida de los bachilleres del Colegio Nacional Bartolomé Mitre

Dió margen a una lucida reunión de compañerismo la comida realizada en un restaurante central entre los bachilleres egresados el año 1923 del Colegio Nacional Bartolomé Mitre. Alrededor de 50 personas congregó la fiesta, que se distinguió por el ambiente de compañerismo característico de las reuniones de esta naturaleza. A los postres usó de la palabra el Dr. Oscar Chiesa, quien en forma agradable y amena se refirió al motivo de la fiesta y a viejos recuerdos comunes de la casa de estudios.

Varios actos para honrar a Rivadavia se realizarán hoy

En el Museo Histórico Nacional fué inaugurada ayer una valiosa muestra iconográfica, en la cual se evoca la vida del primer presidente de los argentinos. Ocupa la exposición dos salas, una de ellas destinada permanentemente a recordar al genial estadista, y otra en la que, presididos por el retrato del prócer, pintado por Prilidiano Pueyrredón, se exponen recuerdos cedidos por coleccionistas particulares, que fijan pasajes de la vida del patricio.

La personalidad del ilustre gobernante surge en cada uno de los documentos, y emociona a quien recorre ambas salas, en las que palpita y proyecta su ejemplo monitor la historia, el mandato del ilustre argentino, de honrar a la patria con recta conducta cívica, elevación y desinterés.

Entre las cartas expuestas figura una, dirigida en 1823 al general Guido por el general San Martín, la que pertenece a la colección del Dr. Ricardo Levene, y en la que se leen los siguientes conceptos del Gran Capitán: "Rivadavia no es amigo mío. A pesar de eso, sólo los pícaros consumados no estarán satisfechos de su administración, la mejor que se ha conocido en América".

Ateneo Ibero-Americano

Esta institución, asociándose a la conmemoración, ha resuelto llevar a efecto hoy, en su cede social de Lima 383, un acto de carácter extraordinario, al que asistirán representaciones de la diplomacia, de las instituciones culturales y sociales y funcionarios.

Ocupará la tribuna don Alberto A. Roveda para pronunciar una conferencia acerca de "Rivadavia, paladín de la cultura y de la virtud"; actuando además la Srta. Mabel Manacorda, que en representación del Comité de la Juventud pronunciará una disertación sobre "Rivadavia y el neoclasicismo".

La parte musical del programa estará a cargo de la soprano señora Regina Taddía, que después de entonar el Himno Nacional y el Himno a Rivadavia cantará otras páginas de maestros argentinos, siendo acompañada al piano por la profesora señora Catalina T. de Pons.

Colegio Nacional Bernardino Rivadavia

Hoy a las 15.30 se realizará en el Colegio Nacional No. 1, que lleva el nombre de Bernardino Rivadavia, el acto central de la serie de homenajes al prócer, organizados por la dirección del establecimiento, con la colaboración del cuerpo docente, los alumnos y graduados y la asociación cooperadora.

A la hora indicada estarán formados en la acera de la calle San Juan, frente al colegio, cuyo local está en el No. 1545 de esa calle, los alumnos de las distintas divisiones de todos los años correspondientes a ambos turnos. El acto comenzará con la ejecución del Himno Nacional, que será cantado por los alumnos, y en seguida se descubrirá una placa de bronce, obra del escultor y profesor del colegio, D. Domingo Vittoria, donada por los alumnos, en nombre de los cuales hablará en esa oportunidad el joven Manuel Fernández. A continuación será descubierto un retrato del prócer, realizado por la profesora doña Etelvina F. L. de Montenegro, la que hará el ofrecimiento. El alumno Rodolfo H. Martínez recitará luego el soneto "A Rivadavia", de que es autor el poeta Arturo Vázquez Cey, que es asimismo profesor del colegio.

El presidente de la asociación cooperadora, profesor D. Emilio Trucco, hablará a continuación, y en seguida pronunciará su discurso el rector del establecimiento, Dr. Juan Luis González Zimmermann. Por último, se ejecutará la marcha "A Rivadavia", con música del profesor Silvio Garavano y letra del profesor M. Rafael Oronás, que será cantada por los alumnos. El acto se cerrará con la Marcha del Reservista.

La asociación cooperadora, que ha hecho acuñar una medalla conmemorativa, obra del profesor Vittoria, para ser distribuída entre los alumnos, ha resuelto, asimismo, dar a la estampa una cronología histórica del prócer, de la que son autores los profesores Dr. Alberto Godoy Colombo y M. Rafael Oronás.

El primero de los nombrados tendrá a su cargo, por la mañana, la disertación del día en la serie de conferencias dispuestas por el rector del establecimiento para la semana rivadaviana. Hablará sobre el período de la presidencia con el siguiente sumario: "Constitución de 1826 como antecedente de la de 1853; síntesis de las luchas de una democracia inorgánica por la libertad y la organización nacional. La paz con el Imperio. Renuncia, ostracismo y muerte del prócer".

En las casas de enseñanza

Hoy a las 10.30 se honrará al patrono del Consejo Escolar XX en la escuela Nº 9, Larrazábal 420, hablando el inspector Alberto D. Harrington.

A las 15 se realizará una ceremonia recordatoria en la escuela Bernardino Rivadavia, Larrea 854. Usará de la palabra el interventor del Consejo Nacional de Educación, Dr. Ataliva Herrera.

Escuela Normal No. 3 Bernardino Rivadavia

La comisión de homenaje al patrono de la escuela, que preside la Srta. María Rosa Sutti, preparó el programa que transcribimos, para cumplirse hoy a las 10:

Himno Nacional; himno A Rivadavia; semblanza de la juventud de Rivadavia, por María Luisa Siquier; vida pública de Rivadavia, por el Dr. Raúl Pugliese; evocación de la época rivadaviana, a) Romance alusivo de Salvador R. Vicini; b) "Ven, dulce amiga", canción de Esnaola; c) minué de 1823; Oración a la Bandera, de la ópera "Aurora", de Héctor Panizza; A Rivadavia, de Arturo Vázquez Cey, recitado por Perla Fisch; marcha del Reservista, y exhibición gimnástica. Durante el acto se entregará la placa conmemorativa ofrecida por la escuela.

Escuela Lorenzo Anadón No. 23 del Consejo Escolar V

Hoy a las 16 el personal y la Asociación Bernardino Rivadavia exaltarán el recuerdo del prócer en la escuela Traful 3847. Componen el programa estos números:

Himno Nacional; saludo a la bandera; ofrecimiento de un retrato al óleo de Bernardino Rivadavia por el presidente de la sociedad cooperadora, D. Aníbal B. Cucchi; Himno a Rivadavia, coro, por las alumnas; palabras alusivas de Da. Ana P. de Alberti, secretaria de la sociedad cooperadora; discurso de la directora de la escuela, Srta. Matilde G. Maillié, y desfile escolar.

El 2 se inaugurará el Congreso Rivadaviano

Pasado mañana tendrá efecto en el local de la Sociedad Científica Argentina, Santa Fe 1145, la sesión inaugural del Congreso Rivadaviano, propiciado por la Comisión Popular de Homenaje a Rivadavia, que preside el Dr. Horacio Damianovivh. La comisión especial que ha tenido a su cargo la organización del congreso está presidida por el Sr. Luis Reissig. Los profesores Pedro B. Franco y Alfredo O. Conde han actuado como secretarios de la junta y de la comisión del congreso, respectivamente.

El programa de la sesión inaugural es el siguiente:

A las 9, sesión especial para congresistas, en la que se designará la comisión de poderes y reglamento y se procederá a la elección de la comisión directiva del congreso. A las 10, acto para congresistas e invitados. Se cantará el Himno Nacional por toda la concurrencia. El maestro Juan José Castro, a pedido de la comisión organizadora, lo ejecutará al piano, como acto de homenaje al gran estadista y por el significado de afirmación democrática y cívica del Congreso. Acto seguido, el Sr. Luis Reissig, en nombre de la comisión organizadora y de la junta ejecutiva, pronunciará el discurso de apertura.

El Congreso funcionará durante toda la semana. Los días 3, 4, 5 y 8 serán dedicados al estudio por las comisiones de los numerosos trabajos presentados. Las sesiones plenarias se realizarán los días 6, 7 y 9, y la última será de clausura.

Hasta la fecha suman 250 los delegados de la capital y del interior que han retirado su "carnet". A los que no lo hubieran hecho se les recomienda que lo retiren hoy o mañana, a más tardar, en la Confederación de Maestros, Avenida de Mayo 953, 1er. piso, para evitar los inconvenientes de obtener la credencial el mismo día del Congreso. La comisión organizadora comunica igualmente que los trabajos para el Congreso podrán ser enviados al mismo local de la Federación hasta mañana a las 20.

Biblioteca Estudiantil No. 4

En su local, Ruiz Huidobro 2643, se desarrollarán los números siguientes, para honrar a Rivadavia:

Himnos Nacional y a Rivadavia; "Rivadavia, el civilizador", disertación por el Dr. Ismael Moya; recital poético a cargo de la profesora Nelly Fadeux, quien interpretará composiciones de autores argentinos, y desfile de la concurrencia ante el cuadro de D. Bernardino Rivadavia.

Ateneo Popular de la Boca

En la sede del Ateneo Popular de la Boca, Almirante Brown 789, será honrada la memoria de Bernardino Rivadavia con un acto que se realizará el 8 de septiembre a las 18. En esa oportunidad será descubierto en la sala de actos de la institución un retrato del prócer, previas algunas palabras alusivas que pronunciará el presidente de la misma, señor Antonio J. Bucich. El acto finalizará con una conferencia que sobre "Rivadavia, una vida histórica", pronunciará el presidente de la Comisión de Historia y Numismática de la Boca del Riachuelo, profesor Juan Cánter. Con anterioridad una delegación de ateneístas colocará una palma de flores junto a la placa recordatoria que ostenta la Escuela Nº 1 del Consejo Escolar IV.

Centro de Historia Mitre

Con el auspicio de la junta ejecutiva de Homenaje Popular a Bernardino Rivadavia, el Dr. Abelardo B. Giménez Bonet disertará hoy a las 18.30 en el salón del Instituto Cultural Argentino-Norteamericano, calle Maipú 686, sobre "Rivadavia, estadista y liberal".

Misa en Nuestra Señora de Sión

Pasado mañana a las 9, en la iglesia de Nuestra Señora de Sión, que dirigen los franciscanos de Tierra Santa, se oficiará una misa en sufragio de don Bernardino Rivadavia, "quien en su testamento, después de una solemne y abierta profesión de su fe católica, ordenaba a sus deudos que se diera la limosna de costumbre para la conservación de los Santos Lugares de Jerusalén y la redención de los cautivos cristianos".

A esta ceremonia asistirán los rivadavianos y admiradores del prócer.

Junta de Estudios Históricos de San José de Flores

Mañana a las 18.30, en en local del Círculo de la Prensa, Rodríguez Peña 80, se realizará el acto organizado por la entidad del epígrafe en adhesión a los homenajes que se rendirán a Rivadavia.

El discurso de apertura estará a cargo del capitán de corbeta José R. Silva y pronunciará una conferencia sobre "El genio rivadaviano y la organización nacional" el presidente de la junta, D. Bartolomé Galíndez.

Biblioteca Popular Manuel J. de Lavardén

Recordará a Rivadavia mañana a las 17 la escuela No. 9 del Consejo Escolar XI, Ramón L. Falcón 2934. Con tal objeto será interpretado este programa:

Himno Nacional, abanderadas alumnas de la escuela No. 9; coros de las escuelas números 10 y 12, dirigidos por las profesoras María Elga Montagna Argento y Luisa L. de Genoud, respectivamente; coros, "Patria grande", letra de Fermín Estrella Gutiérrez, música de José Gil, escuela No. 10; "Vidalita del santiagueño", letra de J. Figueroa, música de Andrés Chazarreta, escuela No. 12; "Mis cantares", letra y música de María Elena Sánchez, escuela número 12; palabras de presentación por el vicepresidente, profesor Angel Forgione; disertación sobre la personalidad de Bernardino Rivadavia, por el profesor Ricardo R. Caillet-Bois; coros, "Vidalita", letra y música de Alberto Williams, y "Arroyito serrano", letra y música de Carlos Guastavino, escuela No. 10, y "Marcha cordial", letra de Edmundo Montagne y música, arreglo de C. Pedrel, escuela No. 12.

Universidades Populares Argentinas

El Consejo Superior ha resuelto adherirse a los actos que, con motivo del centenario de la muerte de Rivadavia, realizará la Junta Ejecutiva de Homenaje Popular.

Con tal objeto designó delegado al Congreso Rivadaviano al Dr. Roberto N. Lobos, disponiendo también que en las universidades populares de su dependencia se rememore la vida y obra de Rivadavia, a cuyo efecto, en un acto escolar especial, hará uso de la palabra el director o un miembro del personal docente.

Adhesión de la Caja Nacional de Ahorro Postal

La Caja Nacional de Ahorro Postal ha designado a una delegación de su seno para que concurra el domingo a las 10.30 al acto que se realizará en la plaza Once de Septiembre ante el mausoleo que guarda las cenizas del prócer, donde depositará una ofrenda floral. A las 21, funcionarios de la institución disertarán en cada una de las "broadcastings" de la Capital Federal sobre la obra rivadaviana en sus aspectos directamente vinculados con el ahorro. La Caja se hará representar, asimismo, en los actos escolares, especialmente en aquellos que se realicen en escuelas que lleven el nombre de Rivadavia.

Además, en el "hall" del edificio central de la administración se ha colocado un busto de bronce del patricio, quien, siendo ministro de Gobierno, el 5 de marzo de 1823, dictó un decreto por el que creaba la Caja de Ahorros, primer organismo de esa índole que se fundó en el país.

Adhesión de los Institutos Educacionales Rivadavia

El consejo directivo del Ateneo de los Institutos Educacionales Rivadavia ha organizado una serie de actos para exaltar la figura del ex presidente argentino y patrono de la entidad. Con ese motivo, mañana a las 18, en el local de la avenida Belgrano 2736, el fundador y director general, ingeniero Soli S. Iconicof, disertará sobre "La personalidad histórica de Bernardino Rivadavia". Presentará al orador el profesor Juan G. Truffa.

Número extraordinario de la revista de Correos y Telecomunicaciones

Adhiriéndose a los homenajes que van a ser tributados a Rivadavia con motivo de cumplirse el centenario de su muerte, la "Revista de Correos y Telecomunicaciones" ha editado un número extraordinario, de 160 páginas, excelentemente presentadas, que constituyen un interesante conjunto sobre la obra del patricio, acerca de la que pueden leerse, en el primer editorial y entre otros conceptos, las siguientes palabras: "Las conquistas de la idea y del pensamiento son siempre menos relumbrosas y más difíciles que las de la espada. Pero también son más creadoras e imperecederas. Esa es la gloria de D. Bernardino Rivadavia: el continuar siendo grande ante sus compatriotas; el continuar viviendo en su recuerdo y en su agradecimiento". Señala dicho editorial que por una feliz coincidencia, con el número de homenaje al primer presidente de los argentinos, la "Revista de Correos y Telecomunicaciones" cumple ocho años de ininterrumpida y afanosa labor.

Oficios religiosos para celebrar la paz en el mundo

En la basílica de Nuestra Señora de la Merced ofícióse ayer a mediodía la misa dispuesta por las señoras que integran la comisión directiva de la Unión Internacional de Socorros a los Niños y las de Cuvroir Sainte Jeanne d'Arc, que preside Da. Edda Palacios Villagrán de Anchorena, en acción de gracias por la feliz terminación de la guerra.

Durante el oficio, que fué rezado por el capellán, Pbro. Juan Irrebechea, los asistentes elevaron plegarias por los caídos en la lucha por el derecho de las libertades humanas.

El Coro Santa Cecilia, de la parroquia de San Isidro, dirigido por doña Graciela Berro Madero de Molina, tuvo a su cargo la parte musical de la ceremonia.

Tedéum por la paz mundial

Pasado mañana a las 11.30, en la iglesia ortodoxa griega, Alvarez 1036, se entonará un Tedéum por la paz mundial. Organiza la ceremonia la colectividad helénica.

Culto de acción de gracias por la paz

Con el auspicio de la Confederación de Iglesias Evangélicas, pasado mañana a las 17 se realizará un solemne culto de acción de gracias por la terminación de la guerra, en el templo de la iglesia presbiteriana San Andrés, Belgrano 579. El culto será presidido por el pastor Jonás Villaverde y la meditación estará a cargo del pastor Santiago Canclini.

NUEVAS RESPUESTAS SE DIERON AL MENSAJE DEL CORONEL PERÓN

El Centro de Derecho ha hecho pública la declaración siguiente:

"Los universitarios sólo debemos a la revolución el avasallamiento de nuestras casas de estudios, con la exoneración de profesores y la intervención de las mismas, poniendo a su frente personas de ideologías repudiables, quienes, bajo el amparo del gobierno de facto atentaron contra la dignidad universitaria y los sagrados principios de nuestro pasado histórico. Dichas intervenciones ni mejoraron los planes de estudios, ni el elenco de profesores, ni la organización administrativa, ni cualquiera otra de sus actividades, pues fué su única intentona entronizar allí también su intolerable desvarío.

"El coronel Perón olvida que las expresiones callejeras, despectivamente mencionadas en uno de sus recientes discursos, fueron disueltas a sable y revólver en ocasión del homenaje a Sáenz Peña, y que aquellas en las que, posteriormente, hasta se enlutaran los hogares argentinos, fueron atacadas por bandas cuya impunidad asombra ante la severidad de represiones que hasta ayer mismo se efectuaron.

"En las manifestaciones del estudiantado se condena todo el proceso de corrupción institucional, del cual la revolución del 4 de junio ha resultado ser su prolongación".

Más adelante agrega:

"Antiguos usufructuarios de la corrupción han sido puestos a cargo de múltiples empleos públicos, de toda jerarquía; las finanzas han llegado a un desorden jamás igualado en nuestro país; el nepotismo y la arbitrariedad en los empleos han alcanzado tales extremos, que la Liga de Empleados Públicos ha dado la voz de alarma por la violación del enfáticamente proclamado Estatuto Civil de la Nación; las libertades fundamentales, largamente oprimidas, continúan sujetas al severo tutelaje policial; todos los organismos de Estado se hallan al servicio de una candidatura oficial, que el "destino" intenta hacer inevitable; existe una organización obrera que, según lo expresan los mismos interesados, se reserva exclusivamente a los que responden al mandato oficial, únicos usufructuarios del derecho de agremiación; una propaganda oficial recuerda en un todo a ministerios de regímenes totalitarios; se ha hecho un ataque a nuestro pasado histórico y, sobre todo ello, una constante violación de la Constitución Nacional".

En los centros estudiantiles de La Plata

La Plata, 30.—La Federación Universitaria de La Plata dió, en respuesta, al mensaje del vicepresidente de la República, una extensa declaración, en la cual, refiriéndose al lenguaje empleado en este caso por el coronel Perón, dice:

"Ha llegado el coronel Perón a la "cumbre de la montaña" como el Moisés bíblico para arengarnos, y como está alto ya no nos ve "engominados" como un rato antes. Ahora somos sus "jóvenes compatriotas", con "impulsos generosos y más nobles inquietudes". Ya no les robamos los centavos a los obreros, como dijera ayer, sino que "robamos horas al sueño" en nuestras jornadas de estudio. Habla así el coronel Perón, despojado de su "investidura como vicepresidente de la Nación", de la que ha debido desvestirse para acercarse a nosotros "al margen de todo formulismo protocolar", pero conservando sus investiduras de ministro de Guerra, secretario de Trabajo y Previsión y presidente de la Comisión Nacional de la Postguerra y varios premios honoríficos más concedidos por gracia de sus admiradores más fervientes, de cuyos títulos y funciones bien desearíamos que se hubiera desligado para ascender con menos tara hasta la cumbre de la montaña, de la que no descendiera, aunque nos siguiera hablando, confundido en el "gris de su atmósfera ahita de horizontes".

Después expresa la respuesta:

"Tememos que en su descenso la "extraña sensación de eternidad" que dominó e invadió su "proceso volitivo" lo lleve a eternizarse y que para él sigan esfumándose "los seres y las cosas", como se esfuman las libertades y los miles de millones de pesos que no van precisamente para las universidades, colegios, hospitales, asilos, ni para las casas obreras... ¿Por qué y para qué nos ha hablado ahora en este lenguaje sin mentiras el ministro de Guerra?

"Es para decirnos que hizo luto con nosotros por el asesinato de compañeros que celebraron el triunfo de la democracia, asesinatos que él mismo reconoce ahora provocados por "grupos inconscientes" que en sus "últimos estertores" balearon al pueblo al grito de "¡Viva Perón!", quien ayer no más decía desde el llano que esos crímenes fueron debidos al uso de la libertad por parte del pueblo.

"Nos ha hablado para recordarnos por centésima vez que existen malos políticos y que hubo fraude y venalidad hasta el 3 de junio. Lo sabemos y lo supimos antes que el coronel Perón y antes que el argumento del fraude llegara al no menos comprometido casino de oficiales a los trece años de ininterrumpida consumación, muchas veces bajo la responsabilidad directa de miembros activo del ejército — que participaron de gobiernos "fraudulentos y corrompidos", que compraban y vendían todo "hasta la patria misma"— y siempre bajo su complacencia.

"Sabemos, y es muy cierto para nosotros, que existen esos malos políticos, porque los hemos visto y los seguimos viendo en el actual gabinete nacional, al lado del insobornable, noble, austero y mesiánico coronel Perón: ayer a César Ameghino, ese ministro del peor gobierno fraudulento y aprovechado de Manuel Fresco, haciendo de ministro de Hacienda, reiterando esa función en el gobierno de Miguez, depuesto por el golpe de estado militar, y luego oficiando de canciller de este depurador movimiento; hoy a su reemplazante Juan I. Cooke, abogado defensor, como diputado, del escandaloso "affaire" de la electricidad de Buenos Aires. ¡Cómo no vamos a saber que hay políticos turbios si están refrendando decretos-leyes, al lado del coronel Perón! Y también conocemos a los otros, colaboracionistas o no, mucho mejor que el mismo Perón, porque los padecimos y nunca nos codeamos ni nos codeamos con ellos, ni para bien ni para mal".

El documento termina así:

"Pisamos en la tierra y no en la cumbre de una montaña. Por eso seguiremos en nuestra postura, pese a esas incitaciones blandas o fuertes; ni halagos ni amenazas, ni adulación ni agresión. Estamos conscientes y firmemente por la verdadera recuperación institucional y ningún improvisado "sermoneador de las altas cumbres" podrá desviarnos de nuestra ruta".

INSTITUCIONES CIENTÍFICAS Y CULTURALES

Instituto Francés de Estudios Superiores

Hoy a las 18.45, en el Instituto Francés de Estudios Superiores, Maipú 1220, el profesor William Rivier, licenciado en ciencias matemáticas en la Universidad de Nancy, y ex profesor de la Facultad de Ciencias de la Universidad de Lausana, dará su segunda clase sobre "Las paradojas de la ciencia", la que versará sobre "Copernic".

Centro Femenino de Cultura Cívica

Hoy a las 18.45 tendrá efecto en el Museo Social Argentino, Viamonte 1435, la segunda clase del ciclo de nocio sociales y jurídicas.

Instituto Argentino de Filosofía Jurídica y Social

La institución del epígrafe celebrará el próximo sábado a las 18, en el salón de actos del Instituto Libre de Segunda Enseñanza, Libertad 555, una sesión pública para discutir el tema "La responsabilidad criminal de las personas colectivas", actuando como relatores los Dres. Enrique R. Aftalión y Julio Cueto Rúa.

Colegio de Escribanos

El Colegio de Escribanos efectuó su asamblea anual ordinaria, aprobando la memoria y el balance del ejercicio 1944-45. Procedió seguidamente a la renovación parcial de las autoridades, que quedaron constituídas en la siguiente forma:

Presidente, José A. Negri, vicepresidente, Francisco Ratto; secretario, José León Torterola; prosecretario, Alfredo Arce Castro; tesorero, Miguel T. Bertomeu; bibliotecario, Julián Aguirre Lynch; vocales titulares, Julio A. Robirosa, Raúl F. Gaucherón, Pedro Saúl Briones, Carlos A. Petracchi y Daniel J. Ferro; vocales suplentes, Federico C. Tombeur, Jorge A. Liddle y José A. Buttini Rodríguez.

Asociación Cultural Amigos de Francia

La comisión de conferencias de la Asociación Cultural Amigos de Francia iniciará próximamente un ciclo a cargo de intelectuales democráticos y representantes de países hermanos.

La primera de dichas disertaciones estará a cargo del Dr. Juan Carlos Pérez Jáuregui, quien hablará sobre el tema "Ahora, ¿qué hacer?". Presentará al conferenciante la Dra. Elvira A. Escalada, por la comisión patrocinante.

HONRÓSE LA MEMORIA DEL Dr. MARIO SÁENZ

Una expresiva y sentida ceremonia resultó el acto que ayer por la mañana se realizó en el cementerio de la Recoleta en homenaje a la memoria del Dr. Mario Sáenz con motivo de cumplirse el segundo aniversario de su fallecimiento. Ante el sepulcro del ex decano de las facultades de Derecho y Cinecias Económicas de la Universidad de Buenos Aires se congregó una concurrencia numerosa y calificada. Se encontraban, entre otros, el rector de la Universidad de Buenos Aires, doctor Horacio Rivarola; los Dres. Ricardo Levene, Jorge Eduardo Coll, José P. Tamborini y Ramón Alsina; el consejo directivo de la Facultad de Ciencias Económicas en pleno, numerosos profesores de esta casa de estudios y de la Facultad de Derecho y Ciencias Sociales, estudiantes de ambos establecimientos, escritores y amigos personales del extinto. Dos delegaciones de alumnos de las facultades mencionadas formaron guardia de honor en el peristilo de la necrópolis.

Inició la serie de los discursos el vicedecano de la Facultad de Ciencias Económicas, Dr. Enrique Díaz de Guijarro, quien en conceptuosas frases señaló los méritos que el Dr. Sáenz puso de relieve en vida como profesor universitario y como ciudadano.

Seguidamente habló el Dr. Jiménez de Asúa, en representación de los universitarios españoles, recordando de manera especial la actuación del doctor Sáenz en la cátedra de la Universidad de Madrid durante la dictadura del general Primo de Rivera, y la resonancia que tuvo en aquella capital la suspensión por medio de la fuerza pública de la conferencia que el universitario argentino se proponía dictar sobre el tema "El derecho y la fuerza".

Luego el delegado estudiantil de la Facultad de Ciencias Económicas, don Dionisio Angel, señaló que el doctor Mario Sáenz fué separado de sus cátedras universitarias por la dictadura de 1930 a raíz de la firme defensa que él hiciera de los fueros universitarios.

Acto continuo, D. Enzo Aloisi, investido de la representación del Ateneo Ibero - Americano, pronunció algunas palabras recordando la obra del doctor Sáenz en favor de la difusión de la cultura de los países iberoamericanos.

El Dr. Daniel L. Maffei, vicepresidente del consejo directivo de las universidades populares Florentino Ameghino, de cuya filial de Villa Pueyrredón el Dr. Sáenz fué presidente honorario, rindióle un sentido homenaje, procediendo a descubrir una placa recordatoria obra del escultor Luis Perlotti, colocada en la fachada del sepulcro.

Finalmente, el alumno de la Facultad de Derecho y Ciencias Sociales don Domingo Alberto Romano usó de la palabra en representación de la Agrupación Reformista de Derecho, destacando que el Dr. Sáenz perteneció a la "gens" reformista, que en los tiempos de prueba que corren ha demostrado nuevamente la autenticidad de sus blasones, hechos tanto de libertad del espíritu de justicia, como de superación y fraternidad humana. Recordó su paso por el aula universitaria y su acción en la Facultad de Derecho, destacando que en ella había tocado todos los problemas, desde la reforma del plan de estudios que desdobló en dos ramas —los cursos de abogacía y el doctorado— hasta el nuevo ordenamiento de los estudios. Señaló que bajo su égida fueron creadas las cátedras de derecho político, derecho municipal, legislación del trabajo y derecho penal (segunda parte), remozándose los programas de estudio. Luego de señalar el movimiento de contrarreforma de 1923 y la revolución del 30, que violó —dijo— por primera vez el arca santa de la Constitución del 53, agregó:

"Hoy, como en la España esclava de Primo de Rivera, como en la Argentina no menos sojuzgada del año 1930 y del actual, Mario Sáenz ya muerto sigue siendo un arquetipo que nos afirma en la lucha por los derechos sagrados y por el afianzamiento definitivo del imperio de la justicia. Nada mejor que su criterio y actitud de siempre para fijar el objetivo de nuestra voluntad y de nuestros esfuerzos: aversión y resistencia contra todo lo que signifique opresión y privilegio dentro y fuera de la Universidad. Por ello, existe unidad temática entre la cátedra de Sáenz y la causa de la nueva generación universitaria. Nuestra presencia tiene actualmente un significado especial: señalamos públicamente en Mario Sáenz quiénes y cómo son nuestros mentores, ya que la inexcusable torpeza dictatorial pretende confundirlos con la abigarrada progenie de advenedizos e improvisados que hoy como siempre contribuyen a formar los cuadros que los poseedores de la fuerza construyen con mano dadivosa y menguado recuerdo de la ética".

El Sr. Romano terminó su discurso evocando estas sentencias del doctor Sáenz:

"La violencia podrá sofocar la exteriorización del derecho, pero no podrá matar su espíritu. El derecho del más fuerte quiere decir la negación del derecho. Si admitiéramos que el derecho es la fuerza, habríamos hecho imposible esa diferenciación de lo justo y de lo injusto. La tendencia en el mundo entero es organizar un estado de derecho a pesar de las minorías que usufructúan la fuerza contra el derecho. Se podrá en determinados casos explicar la legitimidad de la fuerza, menos si va contra la justicia".

Al pronunciarlas, el estudiante Romano declaró el firme propósito de seguir realizando esos postulados, que incitan, dentro de una atmósfera de libertad, justicia y mejoramiento, a la concordia y a una argentina solidaridad del género humano.

CONFERENCIAS

"La miseria de los niños franceses"

Presidida por el embajador de Francia, conde Wladimir d'Ormesson, tendrá efecto hoy una reunión en la sala del Instituto Francés de Estudios Superiores, Florida 659, en la cual la señorita Suzanne Barthélémy pronunciará una conferencia sobre el tema del epígrafe. La oradora será presentada por el presidente de la Cámara de Comercio Francesa, Sr. René Sidersky.

"Visión de Atlántida"

Hoy a las 18 disertará en la Facultad de Filosofía y Letras sobre el tema "Visión de Atlántida" el escritor uruguayo Sr. José G. Antuña, quien será presentado por el agregado cultural a la embajada del Uruguay, señor Edmundo Bianchi.

Patrocina la conferencia el Instituto Cultural Argentino-Uruguayo y será presidida por el Sr. Eugenio Martínez Thédy, embajador del país hermano.

"Cómo se llega a la celebridad"

El Sr. Alberto M. Rossi disertará en la Asociación Estímulo de Bellas Artes, calle Córdoba 701, hoy a las 18.30 sobre el tema "Cómo se llega a la celebridad".

Nuevamente cayeron heladas en varias zonas del interior

La temperatura experimentó ayer un descenso en la metrópoli. A las [...] se registró una mínima de 4,7, y a [las] 15.20, una máxima de 13,2 grados. [El] promedio de esas marcas repre[senta] una baja de 5,5 grados en relación [con el] día anterior. Las temperaturas [...]mas resultaron un tanto más elev[adas] en nuestras instalaciones, ya q[ue] los aparatos de LA NACION señala[ron] 6,2 y 15,7 grados, respectivamente.

Simultáneamente se produjo un fuerte aumento de la presión barométrica; no hubo mayores variaciones en el estado acuoso del aire; el cielo se hallaba despejado [por] la mañana y cubierto en el resto [de] la jornada, mientras el viento, que sopló del SE. en las primeras horas, [a] 9 kilómetros de velocidad, viró [por la] tarde al E., aumentando su fuerza [a] 16 kilómetros.

El gran anticiclón se extendió ayer sobre todo el país, provocando descensos generales de temperatura, la cual se colocó varios grados bajo de la normal en el centro y el sudoeste de Buenos Aires, en La Pampa y en el centro y norte de la Patagonia. Cayeron heladas en zonas de Buenos Aires, La Pampa, Mendoza y los territorios del Sur. La nubosidad era completa en el norte de la República, centro del litoral, centro y norte de Córdoba, las provincias del noroeste y el sur de Santa Cruz.

Las precipitaciones pluviales fueron escasas en zonas aisladas de Santiago del Estero, Chaco, Jujuy, Entre Ríos y Corrientes. A las 9 de ayer se registraron algunas tormentas eléctricas y también chaparrones en el centro y en el norte del litoral.

MÉDICOS ECUATORIANOS VISITARÁN ESTA MAÑANA EL MATADERO MUNICIPAL

La delegación de médicos ecuatorianos que se encuentra actualmente en la Capital Federal, efectuará esta mañana a las 9 una visita al Matadero y Frigorífico Municipal, para corresponder a la invitación que en tal sentido le formuló el presidente del directorio de dicha dependencia, Dr. Eduardo L. Groppo.

En compañía de diversos funcionarios y técnicos que los asesorarán debidamente, recorrerán los huéspedes las principales secciones del establecimiento. Al término de la visita será servido un refrigerio.

FIJÓ SU POSICIÓN UN GRUPO DEL RADICALISMO

Bajo la presidencia del Dr. Roque F. Coulin, actuando como secretarios los Sres. Ernesto P. Mairal y Aristóbulo Aráoz de Lamadrid se realizó ayer en la vecina ciudad de Avellaneda una asamblea de delegados de todo el país del Movimiento Intransigente y Renovador de la Unión Cívica Radical.

Después de un amplio cambio de ideas, se aprobó por aclamación la declaración cuyo texto insertamos más adelante y que fué redactada por una comisión designada al efecto, integrada por los Sres. Oscar López Serrot, Arturo Frondizi, Jorge Farías Gómez, Moisés Lebensohn, Roque R. Aragón, Domingo Cialzeta, Abelardo Piovano, Bernardino C. Horne, Constantino Sogga, Domingo Esquivel y Pedro Rueda.

La declaración de referencia expresa lo siguiente:

"Las graves dificultades políticas que está afrontando el país no alteran ni modifican el plan de reparación nacional, permanente y perentorio que debe cumplir la Unión Cívica Radical, puesto que sus finalidades y sus tareas no deben ser perturbadas por los factores circunstanciales que pretenden enturbiar la visión integral de los problemas argentinos.

"La primera y fundamental reclamación de la U. C. R. es el de la plena vigencia de la soberanía popular. Tal principio es absolutamente incompatible con la existencia de cualquier gobierno que no provenga de una libre expresión de la voluntad del pueblo y es también incompatible con toda pretensión de imponer candidatos oficialistas. Como consecuencia, deben restablecerse de inmediato las normas institucionales, porque el pueblo de la República no está dispuesto a tolerar dictaduras ni imposiciones, exigiendo libertad para organizar los partidos y libertad para elegir sus representantes. Los radicales, por lo tanto, deben mantenerse alejados del gobierno "de facto", luchando desde las filas del partido y junto al pueblo para obtener la plena vigencia de los principios institucionales.

"La enérgica reclamación que el radicalismo hace contra las autoridades "de facto" no implica admitir la posibilidad de que las fuerzas políticas y económicas regresivas que desde 1930 mantuvieron al país en el caos institucional puedan gravitar en el futuro argentino. Tales fuerzas, nacionales y extranjeras, deben ser obligadas a abandonar la dirección política y económica del país, para no interferir en las soluciones que el pueblo sabrá tomar encauzando los destinos nacionales por el camino de la democracia y del progreso.

"Nuestra lucha por el pleno y total restablecimiento de las libertades públicas tampoco nos impide mantener, como mantenemos, la integridad de los postulados morales, políticos, económicos y sociales, que constituyen el ideario permanente de la U. C. R. y que hemos condensado en la Declaración de Avellaneda, puesto que el problema de las libertades públicas es inseparable de tales postulados.

"A su vez, la U. C. R. no podrá cumplir ninguna de sus altas finalidades sino realiza una completa revisión de sus cuadros directivos y de sus métodos de organización, aplicando un criterio renovador y depurador. Así robustecida, la Unión Cívica Radical estará en condiciones, por la gravitación de su doctrina y de sus hombres, de luchar desde la calle e imponer el gobierno, los principios democráticos que han sido permanentemente violados en los últimos quince años.

"Por todo ello, la Asamblea Nacional del Movimiento Renovador e Intransigente declara:

"1o.: Que la U. C. R. debe luchar por el restablecimiento de las libertades públicas y de las normas institucionales de gobierno.

"2o.: Que ningún radical puede aceptar colaborar con las actuales autoridades "de facto" que se mantienen en el poder sin haber sido elegidas por el pueblo.

"3o.: Que la U. C. R. debe mantener sin declinación la totalidad de sus propósitos de reparación nacional, para lo cual deberá oponerse a toda fuerza política o económica que signifique una negación de sus grandes ideales cívicos, no aceptando pactos ni acuerdos electorales.

"4o.: Que para luchar eficazmente por sus principios e imponer su doctrina, la U. C. R. debe mantener su unidad, pero depurándose de los elementos que por su inconducta perdieron el derecho de seguir siendo radicales".

ADMINISTRACIÓN NACIONAL

La obra de la Administración Nacional del Agua

En un folleto de bien cuidada factura que acaba de ver la luz, la Administración Nacional del Agua reseña la labor realizada por esta dependencia preferentemente desde el 4 de junio hasta la fecha. Cuanta obra de alguna magnitud ha tenido ejecución, siquiera parcial, en el último bienio es mostrada allí de modo que se alcanza suficientemente su función en el conjunto de realizaciones de largo aliento emprendidas a contar de la creación de Obras Sanitarias de la Nación, a la que aquélla sucede. Abundantes fotografías y croquis añaden valor documental a la publicación.

Designaron a otro juez de paz letrado en la capital

Ha sido designado juez de paz letrado de la capital el Dr. Alejandro Manuel Díaz Bialet, quien actuará en el juzgado No. 4, en reemplazo del doctor Carlos M. Dollera, que falleció.

UNIVERSITARIAS

CIENCIAS MEDICAS

Conferencia sobre "Cirugía plástica"

En el servicio del profesor José A. Caeiro, del hospital Pirovano, mañana a las 11, el Dr. Ernesto F. Malbec pronunciará su segunda conferencia sobre "Cirugía plástica".

HOY COMENZARÁ SUS FUNCIONES EL NUEVO CANCILLER

Hoy se hará cargo del Ministerio de Relaciones Exteriores y Culto el Dr. Juan I. Cooke, designado por el Poder Ejecutivo el martes último para ejercer esas funciones en reemplazo del Dr. César S. Ameghino. El nuevo canciller concurrirá previamente a la Casa de Gobierno a fin de prestar juramento de ley. Esta ceremonia, anunciada para las 11, se realizará, como es habitual, en el Salón Blanco de la Presidencia de la República, y a la misma concurrirán, además del jefe del Estado, que es ante quien jurará el nuevo ministro, los demás miembros del gabinete, altos jefes y oficiales de las instituciones armadas, los principales funcionarios de la administración y amigos del nuevo secretario de Estado.

Finalizado aquel acto, el nuevo ministro se trasladará al palacio San Martín para asumir sus funciones. El Dr. Cooke será recibido en la Cancillería por el subsecretario interino, don Andrés Rafael Ezcurra, y posteriormente será saludado por los principales funcionarios que lo secundarán en su gestión al frente del citado departamento.

Hasta anoche no se conocía con exactitud el nombre de las personas que colaborarán directamente con el nuevo canciller. Empero, podemos asegurar que la subsecretaría fué ofrecida al Dr. Lucio Moreno Quintana, y que la secretaría privada estará a cargo del Dr. John Cooke.

Probable llamamiento del embajador en España

También estamos en condiciones de adelantar que el nuevo canciller ha considerado ya la posibilidad de llamar a Buenos Aires al embajador argentino en España, Dr. Felipe A. Espil, quien sería consultado sobre problemas vinculados con los Estados Unidos, país en el que el citado diplomático actuó durante largo tiempo.

TRATÓSE EL PAGO DE SUBSIDIOS A OBREROS DE LOS FRIGORÍFICOS

Convocados por el ministro de Hacienda, concurrieron a su despacho oficial los representantes de las empresas frigoríficas, a quienes el doctor Antille impuso de la determinación del Gobierno de practicar inmediatamente el pago de subsidios que un decreto del P. E. dispone entregar a los obreros afectados por paros. El indicado decreto, como se recordará, establece que el Estado anticipará los fondos, que en definitiva corresponde a las empresas proveer.

Acerca de este asunto y otro de orden general versó la prolongada entrevista que mantuvieron ayer por la tarde en el Departamento de Hacienda el titular de esta cartera y su colega del Interior, Dr. Quijano.

Se ha constituído el Comité Acción del Partido Demócrata Nacional de Buenos Aires

Ha quedado constituído el Comité Acción del Partido Demócrata Nacional de Buenos Aires y su comisión ejecutiva ha dado a publicidad una declaración sobre sus objetivos inmediatos y permanentes, para el triunfo de los cuales hace un llamado a los ciudadanos independientes para que colaboren sin exclusivismos, entendiendo que "la unidad democrática es útil, no sólo como procedimiento de lucha para el derrocamiento de la dictadura, sino también como garantía de pacificación de los espíritus en el período de reconstrucción que sobrevendrá".

La declaración comienza diciendo que el Comité Acción se constituye para "promover la adhesión de la opinión independiente a las filas del partido, fomentar la vinculación de los grupos del mismo, difundir la ideología del conservadorismo en base de una total actualización de la plataforma y reestructura de la carta orgánica, que refleje los principios democráticos y sociales del nuevo momento histórico y, en especial, estimular la acción inmediata y directa que exigen los problemas actuales".

Dice más adelante la declaración:

"En este último aspecto concentrará todas sus fuerzas para intensificar la actitud de oposición de su partido frente al gobierno de la Nación. Hubiera deseado el núcleo—añade el documento—que esa oposición se coordinara con todas las fuerzas políticas del país, por entender que la unidad democrática es útil, no sólo como procedimiento de lucha para el derrocamiento de la dictadura, sino también como garantía de pacificación de los espíritus en el período de reconstrucción que sobrevendrá.

"El Partido Demócrata Nacional se adhirió a esa solución honrosa y eficaz con el mayor desinterés. Contribuía con el olvido de errores ajenos, no por mediatos menos subsistentes; y ponía en juego su capacidad de acción demostrada en limpia obra de gobierno, la intervención de sus mejores elementos, y aun su aspiración de rectificarse, de acuerdo con la experiencia recogida.

"No cree el Comité Acción que exista precedente en el país de una cooperación ofrecida tan ampliamente, porque ella se completaba con el abandono, previa e inequívocamente enunciado, de pretensiones políticas justificadas. Pero la incomprensión de la jerarquía de los problemas ha dificultado el acuerdo. No obstante, y sin entrar a polemizar, aspira este comité que su partido facilite la unión democrática, que deberá salvarse a toda costa, eliminando de su legítima participación en la dirección del movimiento, pero sin renunciar por eso a su intransigencia frente al gobierno "de facto" y reservando para el momento oportuno la respuesta a las imputaciones que se nos han formulado. Esta conducta que esperamos de nuestro partido es más necesaria en estos momentos, en que grandes núcleos y hombres representativos de un partido tradicionalmente democrático se confunden en un régimen totalitario al prestar colaboración pública y encubierta a la dictadura en su programa de perpetuarse en el poder. La intransigencia es respetable como medio de combate, pero deja de serlo cuando amenaza convertirse en vehículo de una cómoda y electoral actitud de expectativa.

"El partido habrá salvado entonces su responsabilidad. El Gobierno caerá porque la fusión de las fuerzas políticas se ha producido ya con una intensa solidaridad popular, que no ha sido exactamente interpretada por quienes tienen la obligación de valorarla. Esa unión profunda con la opinión pública debe preocupar al partido más que cualquier crítica extemporánea.

"Para el éxito de los objetivos que proclamamos y de la campaña emprendida—dice finalmente el manifiesto— efectuamos el más amplio llamado a los ciudadanos independientes para que colaboren sin exclusivismos y en cordial deliberación y participación con nuestros adherentes".

ACEITE AVESTRUZ
Maní y Oliva
Una feliz combinación de los dos mejores aceites

MIGNAQUY & CIA. S.R.L.
CAPITAL m$n 3.700.000. BUENOS AIRES

DON FRANCISCO C. BOLLINI

Falleció ayer en esta capital

Después de más de 50 años de actividad incansable en los centros de operaciones inmobiliarias, actividad en la que se inició en 1892, ha fallecido ayer en esta capital, tras breve enfermedad, D. Francisco C. Bollini. El extinto había comenzado a actuar en la casa de remates que fundara D. Francisco P. Bollini, en sociedad con don Alberto Casares y D. Jorge N. Williams, en 1888. Muy joven aun, contaba apenas 14 años, se sintió atraído por el negocio del bien raíz, y contribuyó con su acción al nacimiento de barriadas progresistas que surgían de las sucesivas loteadas que practicaban las firmas de martilleros y extendían la vida ciudadana a nuevos sectores de la capital y de sus alrededores. Incorporado a la firma en 1913 como recompensa a su laboriosidad y su visión acertada, quedó al frente de la misma en 1928, formando más tarde la razón social Méndez y Bollini, a la que sucedió la de F. C. Bollini y Cía., de la que era el principal dirigente.

Su larga y honesta actuación le había valido indiscutible crédito entre los inversores, tanto por parte del gran propietario como del pequeño ahorrista. Sus excelentes cualidades personales le valieron la estimación general. De ahí el sentimiento de profundo pesar con que fué recibida la noticia de su muerte.

El sepelio del señor Bollini se efectuará hoy a las 15.30 en el cementerio del Norte.

Celebró el 60o. aniversario la Asociación de Hijas de María de la Santa Unón

El 60o. aniversario de la Asociación de Hijas de María de la Santa Unión de los Sagrados Corazones fué celebrado ayer con una solemne misa, que ofició el arzobispo de Buenos Aires, cardenal Copello, en la Catedral Metropolitana, ante una crecida concurrencia, entre la que se advertían conocidas figuras de nuestra sociedad y de las organizaciones de beneficencia de la capital.

Acompañaron a la presidenta de la Asociación, Da. Sara Becú de Zorraquín, en los sitiales del crucero del templo, las religiosas de la Santa Unión de los Sagrados Corazones e invitadas especiales.

Terminada la ceremonia, el primado argentino entonó el Tedéum. La parte musical estuvo a cargo de la Schola de la basílica del Sagrado Corazón.

Trajo petróleo ecuatoriano un buque tanque de Y. P. F.

La Plata, 30.—Esta mañana atracó en el muelle de inflamables del Dock Central del puerto de esta capital el buque tanque Trece de Diciembre, perteneciente a la flota de Yacimientos Petrolíferos Fiscales. Dicho petrolero acaba de realizar un viaje al puerto ecuatoriano de La Libertad, de donde trajo 9925 toneladas de petróleo crudo, con destino a su refinamiento en la Destilería Fiscal del puerto. La travesía, que se efectuó sin escalas por el estrecho de Magallanes, transcurrió sin novedad digna de mención, habiendo partido el buque desde este puerto el 25 del mes anterior y, tras de permanecer pocos días en La Libertad, salió de vuelta al país el 13 del actual. En su viaje de ida transportó con destino a Ecuador una carga completa de grasas, combustibles refinados y otros productos que, una vez desembarcados, el lugar que ocupaban en bodegas fué substituído en seguida por el cargamento de material crudo.

El Trece de Diciembre trajo al país 5 pasajeros en primera clase y fué comandado por el capitán Luis Vela.

Tarifa de fletes a Africa del Sur

La Comisión Asesora de Coordinación del Tráfico Marítimo informa que a partir de mañana incluirá en las tarifas de fletes entre Buenos Aires, Africa del Sur, Puerto Lourenço Marques y la India, actualmente en vigencia, el rubro "maderas aserradas", en tablones, vigas y rollizos, con un flete de 200 pesos los 1000 kilogramos.

Partirá hoy el interventor federal de Sgo. del Estero

Hoy a las 10.15 partirá de la estación Retiro, del Ferrocarril Central Argentino, con destino a Santiago del Estero, el nuevo interventor federal de esa provincia, Dr. Alberto Sáa, acompañado de sus inmediatos colaboradores, los Dres. César Carubin y Ramón Morey, quienes desempeñarán las carteras de Gobierno y de Hacienda, respectivamente, y del señor Juan A. Dufau, que ejercerá el cargo de jefe de policía.

Intensificarán la fiscalización de envases para la exportación

Será intensificada la fiscalización del cumplimiento del decreto que fija las condiciones que deben reunir los envases o embalajes de los productos que se exporten y sus rotulados. Así lo ha hecho saber la Dirección de Exportación de la Secretaría de Industria y Comercio, añadiendo que las cajas de madera que contengan mercaderías para su envío al exterior tendrán que estar confeccionadas de acuerdo con las características establecidas por la resolución M. A. No. 11.794 del año último. La medida entrará a regir desde mañana.

Han llegado a ésta varios estudiantes bolivianos

Se hallan en nuestra ciudad dos delegaciones de estudiantes bolivianos, pertenecientes a las facultades de Derecho y Medicina de la Universidad Central de San Francisco Xavier, de Chuquisaca, y a la Facultad de Medicina de la Universidad Mayor de San Andrés, de La Paz.

Los universitarios de Sucre, en número de quince, vienen a cargo del Dr. Adolfo Vilar; preside la delegación de La Paz, integrada por doce estudiantes, el Dr. Daniel Bilbao Rioja.

Ambas delegaciones se proponen desarrollar un amplio plan de estudios en las facultades de Buenos Aires y La Plata.

SOBRE LA NEGACIÓN DE SU PERSONERÍA CONTESTA LA U. C. R.

En una reunión que se inició por la mañana y que, tras un cuarto intermedio, terminó en horas de la tarde, la mesa directiva del comité nacional de la Unión Cívica Radical trató ayer dos asuntos: la intervención policial al formarse algunas manifestaciones una vez finalizado el acto del miércoles último, y el desconocimiento, por parte del ministro del Interior, de la personería partidaria. La reunión tuvo carácter de extraordinaria, dado que aquel organismo se encuentra en sesión permanente, según una resolución de días atrás, y fué presidida por el presidente del comité nacional, doctor Gabriel Oddone, participando de ella los Sres. Atanasio Eguiguren, Carlos E. Cisneros, Julio F. Correa y José Víctor Noriega, así como los presidentes de los comités de Mendoza y Salta, Dres. Jorge Albarracín Godoy y David Michel Torino.

La actuación de la policía en el acto de la plaza del Congreso

Sobre este punto, resolvió el comité nacional dirigir al ministro del Interior la siguiente nota:

"La mesa directiva del comité nacional de la Unión Cívica Radical ha resuelto hacer llegar al señor ministro, en nombre del partido, la más enérgica protesta por los hechos ocurridos en el día de ayer al disolverse el mitin realizado en la plaza del Congreso.

"Las autoridades del partido, al terminar el último orador, solicitaron al público que se disgregara porque la policía había negado el permiso para realizar la manifestación que debía llegar hasta la Casa Radical. Es así que cualquier grupo de manifestantes que pueda haberse organizado no ha constituído sino un acto espontáneo propio del fervor cívico de la masa ciudadana y no llevaba ninguna intención que no fuera la libre expresión de sus sentimientos pacíficamente expresados.

"La policía, institución que depende directamente del ministerio a su cargo, invocando terminantes órdenes superiores, procedió a disolverla a sablazos, con un encarnizamiento inexplicable que dejó como saldo numerosos heridos, entre quienes se cuentan personas calificadas que eran de suyo una garantía de orden y corrección. Nada detuvo el sable policial que descargó sobre hombres, mujeres y niños, penetró hasta el interior de las confiterías y los hoteles y arrojaba a las personas golpeándolas brutalmente, las que eran a su vez recibidas por otros policías que las esperaban en la calle para castigarlas y perseguirlas.

"Estos hechos, que debemos considerar autorizados por el señor ministro, importan la negación del levantamiento del estado de sitio y revelan claramente la intención del gobierno "de facto" de coartar en toda forma, incluso por el terror, la libre expresión de las ideas y los anhelos del pueblo; y es tanto más insólito el episodio cuanto que su responsable es el señor ministro, que pareciera haber olvidado los principios de libertad y civismo que constituyen la escuela permanente de la Unión Cívica Radical, a la que tuvo el honor de haber pertenecido.

"En representación del partido mayoritario del país, con profundo pesar, debemos hacer pública esta protesta, para que el pueblo argentino sepa cómo, bajo la dirección política del señor ministro, se intenta preparar el ambiente para la anunciada convocación a elecciones.

"Esperamos que el señor ministro reaccione frente a los excesos policiales e impida que, en adelante, se sigan exhibiendo ante el mundo entero hechos semejantes que atentan contra el sentimiento democrático argentino".

La personería de la U. C. R.

En cuanto al desconocimiento de la personería de la Unión Cívica Radical, planteado por una resolución del ministro Quijano, el comité nacional contestó con una declaración así redactada:

"Con motivo de un pedido para colocar altavoces en las columnas del alumbrado público de la plaza del Congreso, en el acto del día 29, el señor ministro del Interior negó personería a esta mesa, fundado en el estado de asamblea fijado por el decreto No. 17.428|45.

"Frente a esa resolución, la mesa directiva recuerda al señor ministro que dentro del sistema democrático de nuestra Constitución —que ha jurado cumplir— el gobierno no crea, ni disuelve partidos. Que no existe en aquélla ni en ley alguna un solo artículo que autorice a suprimir las autoridades de los partidos e imponerles condiciones a su antojo. Si quiere encontrar precedentes y medidas parecidas tendrá que buscarlas en regímenes nazifascistas, de los cuales nos aparta nuestra Constitución, el Acta de Chapultepec y la Carta de San Francisco.

"El radicalismo tiene una vida ininterrumpida de más de 60 años, con sus mártires, su tradición honrosa, su programa y sus autoridades.

"La actual mesa directiva —que no pretende perpetuarse— fué designada por el voto de sus afiliados y continúa en funciones de acuerdo con su estatuto, hasta que aquéllos designen los nuevos organismos. Su autoridad se funda en la soberanía partidaria, libremente expresada, mientras que la del Gobierno no se funda sino en la posesión de la fuerza.

"El artículo 22 de la Constitución Nacional dice: "El pueblo no delibera ni gobierna sino por medio de sus representantes y autoridades creadas por esta Constitución. Toda fuerza armada o reunión de personas que se atribuyan los derechos del pueblo y peticione a nombre de éste comete delito de sedición".

"El pueblo es, pues, el único soberano y ejercita esta soberanía delegándola en sus representantes y autoridades creadas por la Constitución.

"La acordada de la Suprema Corte no tiene otro alcance que reconocer una situación de hecho y transitoria, para evitar el caos, pero no puede otorgarles títulos que la Constitución no autoriza.

"El estatuto de los partidos políticos, fundamento de la resolución del señor ministro, es una burda maniobra electoral para servir los intereses de una candidatura oficialista que el pueblo repudia.

"Lo innecesario de tal estatuto para realizar una elección honesta se prueba con estas palabras del manifiesto revolucionario del 4 de junio: "Sostenemos nuestras instituciones y nuestras leyes, persuadidos de que no son ellas sino los hombres quienes han delinquido en su aplicación".

"Como la ejecución honesta de la ley Sáenz Peña depende del propio gobierno, el estatuto está de más.

"Por todo esto, la mesa directiva ratifica una vez más su posición conocida y reafirma su autoridad partidaria".

Coordinación democrática

Los integrantes de la Junta de Coordinación Democrática, Sres. Eduardo Benegas, Manuel V. Ordóñez, Alejandro Lastra y Arnaldo Massone, estuvieron nuevamente ayer con los miembros del comité nacional del radicalismo, y en tal visita manifestaron a este organismo la satisfacción producida por la resolución que adoptó la U. C. R. respecto a la coordinación democrática. Estímase que muy pronto quedará concretada la acción a desarrollarse para cumplir ese objetivo.

Delegación de San Juan

Asimismo, conferenció ayer con la mesa directiva una delegación del radicalismo sanjuanino, compuesta por los señores José Teobaldo Giménez, Alfredo Collado, Nemesio de la Vega, Eduardo César Rossi, Nicasio Aciar y Eduardo A. Jofré.

Comité Provisional de la Juventud

La secretaría de Relaciones Universitarias, del Comité Provisional de la Juventud de la Unión Cívica Radical, se refiere, en una declaración que publicó ayer, al mensaje que recientemente dirigió el coronel Perón a los estudiantes. Refuta en el mismo los puntos sostenidos por el vicepresidente de la República y explica cómo la juventud universitaria estuvo siempre alejada del fraude y la inmoralidad.

Adhesión de Mendoza

El presidente del comité de la U. C. R., de Mendoza, que se encuentra en esta capital, recibió el siguiente telegrama:

"Complacidos por la resolución adoptada por el comité nacional que afirma la autoridad moral del radicalismo. Lo felicitamos efusivamente, pidiéndole transmita estas expresiones al comité nacional y a los dirigentes que han contribuído con su opinión a la resolución adoptada, que unifica al partido y consulta la aspiración correligionaria".

Firman los señores Rubén Palero Infante, Juan García, Roberto Zara, Quintín Villareal, Rubén Lemos, Pedro Ferri, Domingo Gentile, Juan Adolfo Echevarrieta y Julio Antonio Infante.

Sobre la actuación de la juventud en el partido

El Dr. Nicolás Romano dirigió al presidente del comité nacional de la Unión Cívica Radical la siguiente nota:

"En conocimiento de la declaración de ese comité, referente a la invitación que le fué formulada por la Junta de Coordinación Democrática, a fin de establecer una coincidencia entre todas las fuerzas cívicas que gestionan el inmediato restablecimiento de la normalidad constitucional, expreso, al señor presidente mi conformidad con la resolución adoptada por las altas autoridades de la Unión Cívica Radical, cuyos fundamentos comparto plenamente.

"Dicho esto, invoco mi inquebrantable adhesión de 35 años, en cuyo curso nunca pedí ni acepté posiciones de ningún orden, con el propósito de reiterar cuanto vengo sosteniendo desde antiguo, a efecto de que se facilite la promoción de militantes jóvenes entre los cuales destacan personalidades de alto valor ciudadano y de jerarquía intelectual, cuya colaboración habrá de significar una actividad crítica y renovadora fundamentalmente necesaria para las nuevas responsabilidades que recaen sobre el partido. Ya es halagador que en el mitin a realizarse en la tarde de hoy, un hombre mozo, de claras virtudes, diga la palabra de los universitarios. Pero será menester preparar equipos de relevo para toda acción futura, sea en el campo político, sea en la obra de gobierno, e incorporar un caudal de inteligencias y voluntades destinadas a dar continuidad histórica al radicalismo.

"La juventud argentina quiere servir a los grandes ideales que encarna nuestro partido. Facilitemos su tarea y ofreceremos al país, disciplinada y pujante, la gran fuerza exigida en este momento creador del mundo."

Aclaración del comité de la provincia de Buenos Aires

La mesa directiva del comité radical de la provincia de Buenos Aires, "a fin —dice— de evitar caprichosas interpretaciones de actos realizados con el comité de la provincia de Buenos Aires de la Unión Cívica Radical, que no tienen vinculación alguna con lo que a la reorganización dispuesta por el Comité Nacional se refiere", dió a conocer la siguiente declaración:

"La reorganización partidaria se iniciará después de realizadas gestiones que se proyectan para convenir un plan en cuya estructuración intervendrán representaciones de las tendencias partidarias —con exclusión de la denominada "colaboracionista"— cualquiera sea su posición con respecto a este Comité de la Provincia."

Firman esta declaración los señores Ernesto G. Boatti, presidente, y Mario Giordano Etchegoyen y Orlando Erquiaga, secretarios.

PASCUAL Hnos.
— S. A. BANCARIA —
—— Buenos Aires —— 260 - SAN MARTIN - 264
Cambios - Títulos - Operaciones Bancarias en General
COTIZACIONES DEL DIA

ORO	COMPRAMOS	VENDEMOS
Argentinos	50.50	51.—
Libras	53.—	53.50
Aguilas	101.—	102.—
Alemanas	47.50	48.—
Napoleones	37.50	38.—
Chilenos (100)	104.20	104.70

PAPEL		BILLETES EXTRANJEROS Compramos	BILLETES EXTRANJEROS Vendemos	GIROS Compramos	GIROS Vendemos
Uruguayos	c/100	223.60	224.20	225.50	226.50
Pesetas	„	23.60	24.20	——	38.62
Suizos	„	109.—	110.—	93.50	94.50
Dollars	„	——	402.—	——	402.—
Guaraníes	„	119.—	121.—	——	——
Bolivianos	„	6.80	7.—	6.60	7.20
Chilenos	„	12.10	12.30	12.40	12.80
Escudos	„	18.60	18.80	16.45	16.65
Cruceros	„	18.20	18.40	——	——
Soles Peruanos	„	55.80	56.40	57.—	60.—
Inglaterra	c/£	15.—	15.40	——	——

Horas de oficina: de 12 y 30 a 16 hs. - Sábados de 9 a 11 hs.

NOTAS SOCIALES

En la Diplomacia—

En honor del embajador de Venezuela, Dr. Alfredo Machado Fernández, y su esposa, Da. Mercedes Gómez, ofrecerán mañana de 19 a 21 un "cocktail" el encargado de negocios de ese país, Dr. Antonio Casas Briceño, y su esposa, Da. Blanca González Puccini.

El baile de esta noche—

Esta noche se realizará el baile, seguido de "souper", que en honor del embajador de Gran Bretaña, Sir David, y de Lady Kelly ofrecerán D. Jorge Born y su esposa, Da. Matilde Frías Ayerza. La fiesta, que se llevará a cabo en San Isidro, constituirá una reunión mundana de proporciones destacadas y brillantes, a la cual ha sido invitada buena parte de nuestra sociedad representativa.

Comidas—

El 12 del mes próximo se realizará la comida que en honor del embajador de los Estados Unidos, señor Spruille Braden, y su esposa, Da. María Humeres Solar, ofrecerán D. Federico Schlieper y su esposa, Da. Celia Anzoátegui.

➠ El ingeniero Luis Duhau y su esposa, Da. Lucía Ham, ofrecerán esta noche una comida en obsequio de la Srta. Maisie Ham y del Sr. Jorge C. Donovan con motivo de su próximo casamiento.

Bodas de oro—

Don Cayetano Valiante y su esposa, Da. María Ochoa, cumplirán hoy sus bodas de oro. Con tal motivo a las 11 harán oficiar una misa de acción de gracias en la capilla de Nuestra Señora de la Paz en la Catedral y por la tarde recibirán a sus relaciones.

Reuniones—

Las amigas de la Srta. Marta Caillon le ofrecerán el lunes próximo, en casa de Da. Alicia Caillon de Bell, un té despidiéndola de la vida de soltera.

Casamientos—

Será consagrado hoy a las 19.30 en la iglesia de San Martín de Tours el matrimonio de la Srta. María Teresa Gonnet Tomkinson con el Sr. Enrique Albistur Villegas, siendo padrinos D. Raúl Gonnet y su esposa, Da. María Teresa Tomkinson Casares; doña Isabel Villegas de Albistur y D. César Albistur Villegas.

➠ En la basílica de Nuestra Señora del Socorro será celebrado hoy a las 19.30 el casamiento de la señorita Marta Rodríguez Mendiburu con el Sr. Salvador Rocca. Serán padrinos D. Guillermo Rodríguez y su esposa, Da. Matilde Mendiburu.

➠ En forma íntima se realizará hoy en la basílica del Santísimo Sacramento el casamiento de la Srta. Valentina Concepción Sosa con el señor Guillermo Pardo Arteaga.

➠ El casamiento de la Srta. María Alcira Ithuralde con el Sr. Rogelio Arecha se efectuará el 8 del mes próximo en casa de la familia de la novia.

➠ Se celebrará el 8 del mes próximo en la basílica de Nuestra Señora de la Merced el matrimonio de la señorita María Justa Bénard con el doctor Enrique M. Kemper. Serán padrinos el Dr. Adolfo J. Bénard y su esposa, Da. Justa M. Monnereau, y don León Kemper y su esposa, Da. Ana C. Lüers.

En el acto civil, que se realizará el 5, actuarán como testigos los señores Jorge Julio Bénard y Fernando Lüers.

➠ El compromiso de la Srta. María Emilia Figerio con el Sr. A. Ideal Aubone será formalizado hoy.

➠ Se efectuará el 8 del mes próximo en la basílica de San Nicolás de Bari el casamiento de la Srta. Elsa Páez Horgan con el Dr. Arturo E. Peraldi, siendo padrinos los Sres. Emilio Raúl Páez y su esposa, Da. Elsie F. Horgan, y Arturo Javier Peraldi y su esposa, Da. Leandra Martínez.

➠ El 4 de octubre será celebrado en la iglesia de San Miguel Arcángel el matrimonio de la Srta. Elda Lucy Pereira con el Sr. Héctor Alberto Frías. Serán padrinos las Sras. Nélida Raquel R. de Pereira y Marta Gardeazábal Ojeda de Frías y los Sres. Oscar Frías Bosch y Héctor R. Agote.

➠ Hoy será formalizado el compromiso de la Srta. Celia Virginia Argeudas con el señor Cecilio Eduardo Bagú.

Beneficios—

Hoy a las 17.15 se realizará en el teatro Odeón una función a beneficio de la Sociedad Damas de Caridad de San Vicente de Paúl, que preside doña Celia Martínez de Varela. La compañía francesa que actúa en esa sala pondrá en escena la comedia "L'humour et la poésie".

Las localidades aun disponibles pueden solicitarse en la calle Paraguay 1252 ó por el teléfono Plaza 1748.

➠ Con el fin de recolectar fondos para las obras que sostiene la Conferencia de Señoras de San Vicente de Paúl de la parroquia de las Victorias, tendrá lugar mañana un té en el local de la calle Santa Fe 1430.

➠ En el teatro Liceo se llevará a efecto el 6 de septiembre a las 18 una función a beneficio del Preventorio María Teresa Atucha Llavallol Molinari (sierras de Córdoba).

La compañía Díaz-Collado interpretará la comedia "La barca sin pescador", de Alejandro Casona.

El pedido de entradas puede hacerse en Melo 2427 ó por el teléfono Plaza 0516.

Enfermos—

Guarda cama Da. Susana Casado de Guerrico.

➠ Mejora Da. Fernanda Basavilbaso de Urdinarrain.

➠ Sin mayores alternativas, dentro de lo delicado de su estado, Da. Laura de Iriondo de Escalada.

➠ Enferma la Srta. Joaquina Morillo Cazón.

➠ Restablecida Da. Bárbara de la Haye de Mulhall.

➠ Doña Ana María Bertone de Garay está mejor.

➠ Ha sido operado el joven Francisco Dorignac Pietranera.

➠ Ha sido sometida a una intervención quirúrgica, con resultado satisfactorio, Da. María C. de López Jallaguier.

➠ Guarda cama Da. Inés Estévez de López Lecube.

➠ Don Jorge Quirno, que hace días se encuentra enfermo, se halla mejor.

➠ Restablecida Da. Felisa Aparicio de Huidobro.

➠ Doña Nelly María Tobal de Fidalme, que hace días guarda cama, sigue bien.

➠ Se restablece Da. Lucía Cecilia Garat de Luchetti.

➠ Doña Eva Fraga de Evequoz se encuentra restablecida.

Viajeros—

Para Montevideo D. Pedro Troncoso Calvo y su esposa, Da. Clotilde Fernández Mouján.

➠ Para Río de Janeiro don Jorge Tiscornia y su esposa, Da. Beatriz Delfino.

➠ Para Concordia D. José Ravasio y su esposa, Da. María Clotilde Donovan.

➠ Para Rosario las Srtas. Inés Josefina Díaz Arana y Clemencia Goya Williams.

➠ Para Mar del Plata Da. Josefina Bustillo de Dieckmann y los señores Adolfo Castro Almeyra y su esposa, Da. Catalina Bianchi di Carcano, y Ernesto Quintana y su esposa, Da. María Antonia Bianchi di Carcano.

➠ Para Bell Ville las Srtas. Susana Benites Capdevila, Victoria Campos Nazar, Ema Rosa Idoyaga Molina y Carmen Novillo Cáceres.

➠ Para Córdoba D. Mariano F. Villarino y su esposa, Da. Dora Arabehety.

➠ De Rosario de la Frontera las señoras Mercedes Bengolea de Barrenechea y Angela Roccatagliata de Masi y el Dr. Adriano Masi.

➠ De Santa Lucía el Dr. Eduardo Doyle y su esposa, Da. Jerónima Lacane, y Da. Ada Doyle de Iparraguirre.

➠ De Alta Gracia D. Rodolfo Sansot.

Necrología—

Con motivo de cumplirse el primer aniversario del fallecimiento de doña Adela Rodríguez Larreta de García Mansilla, se celebrará hoy a las 11.30 un funeral en la basílica del Santísimo Sacramento.

➠ Hoy a las 11 se oficiará en la basílica de Nuestra Señora del Socorro un funeral en memoria de la señorita Petrona Bonorino Cuenca, fallecida el año pasado.

➠ En memoria de D. Gregorio Sánchez, de cuyo fallecimiento se cumple el primer aniversario, se rezará hoy a las 11 una misa de comunión en la cripta de la basílica del Santísimo Sacramento.

➠ Mañana a las 11.30 se rezará una misa en la basílica de Nuestra Señora del Socorro en sufragio de la Srta. Natalia M. Posse López.

➠ En ocasión de cumplirse el primer aniversario del fallecimiento de D. Justiniano A. Ledesma, se oficiará hoy a las 11 un funeral en la iglesia de Nuestra Señora de las Victorias.

➠ Por la Srta. María Inés Marcó Susini, fallecida hace un año, se oficiará hoy a las 10.30 una misa en la basílica del Santísimo Sacramento.

➠ En la iglesia de San Miguel Arcángel se oficiará hoy a las 11 un funeral en memoria de D. Jorge A. Carbone, fallecido hace un año.

Otros tripulantes del submarino alemán U-977 son traídos a esta capital

Mar del Plata, 30.—En un micro-ómnibus de la empresa Cóndor fueron trasladados esta noche a la Capital Federal el comandante, los oficiales y los suboficiales del submarino alemán U-977.

La tripulación de esa unidad, que aun permanecía en esta ciudad, prestó amplia declaración ante la comisión especial designada al efecto por el Ministerio de Marina, presidida por el capitán de navío Ramón A. Brunet, y que integraban los capitanes de fragata Patricio J. Conway y Carlos O. Ribero y el capitán de corbeta Bernardo B. Benesch.

Han renunciado delegados de la Unión Industrial Argentina

La Unión Industrial Argentina nos comunica que de distintas comisiones y organismos oficiales de que formaban parte han renunciado los delegados de la mencionada entidad, señores Pascual Gambino, José Oriandi, Ernesto L. Herbin, Francisco Prati, Marcos R. Zimmerman, Santos Rosati y Alberto O. Schharer.

Los referidos delegados ejercían mandatos conferidos por la institución en su carácter de órgano de las actividades industriales.

EL DOMINGO SERÁ CELEBRADO EL DÍA DE LA INDUSTRIA

La Unión Industrial Argentina celebrará el domingo próximo el Día de la Industria Argentina. Ha sido organizado un solo acto, que consistirá en una concentración de industriales al pie del monumento que perpetúa la memoria del Dr. Carlos Pellegrini, ubicado en las calles Libertad y avenida Alvear. A la ceremonia concurrirán en pleno la junta ejecutiva y el consejo directivo de la institución y los asociados. El presidente, D. Luis Colombo, pronunciará un discurso para exaltar la figura del mencionado estadista y referirse a la situación actual de la industria y a otros problemas de actualidad, en su aspecto económico, social e institucional. Antes de la ceremonia, que se realizará a las 10, una delegación de la junta ejecutiva, asociándose a los homenajes a Rivadavia, depositará una ofrenda floral en el monumento del prócer, en la plaza Once.

La comisión de propaganda, que preside D. Pascual Gambino, ha interesado a los industriales en el sentido de que en la propaganda periodística, radial y de todo orden que realicen ese día, inserten en sus anuncios una frase alusiva a la fecha que se celebra, destinada a poner de relieve los distintos aspectos técnicos, históricos, económicos, sociales y políticos de la evolución industrial del país, como uno de los medios de propender a la creación de una conciencia industrial argentina, que favorezca el consumo de sus productos e impele su engrandecimiento.

Asimismo, la entidad ha dado a conocer un opúsculo en el que, luego de rendir homenaje al Dr. Pellegrini, evoca la fecha en que por primera vez zarpó de nuestro puerto con destino al Brasil la nave del Obispo Victoria, con carga de tejidos elaborados en la antigua gobernación de Tucumán, formulando, en capítulos sucesivos, una breve historia de nuestra industria primitiva, reseña de un debate parlamentario del año 1876, sobre derechos aduaneros, la implantación del crédito industrial, la fundación y obra realizada por la Unión Industrial Argentina en pro de las actividades manufactureras y el desarrollo alcanzado por nuestra industria en los últimos años.

En cuanto al tradicional banquete con que culminaban los festejos del Día de la Industria en años anteriores, no se realizará en esta oportunidad por las circunstancias que serán dadas a conocer en el dicurso que ha de pronunciarse en el homenaje al doctor Pellegrini.

Mensaje del interventor de la Secretaría de Industria

El interventor de la Secretaría de Industria y Comercio dirigirá el domingo próximo —Día de la Industria— a las 13 un mensaje de salutación a las fuerzas industriales del país, haciéndoles llegar la adhesión del gobierno nacional en esa fecha. El discurso será transmitido por L R A y la red argentina de radiodifusión.

TENDRÁ HOY ASAMBLEA LA JUNTA DE LA VICTORIA

Esta tarde a las 18.30 realizará la Junta de la Victoria una asamblea de adherentes en su local de la calle Reconquista 440, para fijar su posición sobre el temario de la Asamblea Nacional de Mujeres y elegir delegadas a la misma.

La Junta de la Victoria ha invitado a esta reunión a todas las mujeres que fueron sus adherentes y colaboradoras desde los comienzos, ya que también será considerada la ampliación del programa de trabajo de la entidad.

El embajador de la Unión agradece felicitaciones

El embajador de los Estados Unidos nos solicita la siguiente publicación:

"El embajador de los Estados Unidos de América y la señora de Braden, en la imposibilidad de agradecer personalmente el inmenso número de felicitaciones que, en una u otra forma, han recibido con motivo de la victoria de las Naciones Unidas, se hacen un deber de expresar por este medio su hondo agradecimiento".

Han renunciado funcionarios encargados de organizar el IV censo general de la Nación

En los últimos días han renunciado los siguientes funcionarios de la Dirección de Asuntos Técnicos del Consejo Nacional de Estadística y Censos, que tenían a su cargo la organización del IV Censo General de la Nación y la supervisión de su ejecución: Jorge A. González Galé, director de Asuntos Técnicos y de Censos; Miguel A. Errea, director de Estadística; Carlos A. Balzarotti, jefe de delegaciones, jefe de la Región de Censos 2ª (provincia de Buenos Aires y La Pampa y secretario ejecutivo de la Comisión Asesora Honoraria de Demografía; Cataldo J. R. Degregorio, jefe de la Región de Censo 1ª (Capital Federal y partidos circunvecinos) y secretario ejecutivo de la Comisión Asesora Honoraria de Transportes y Comunicaciones; Mario Perelman, jefe de las Regiones de Censo 4ª y 5ª (Corrientes, Misiones, Chaco y Formosa); Miguel Kiguel, jefe de las Regiones de Censo 6ª y 7ª (Santiago del Estero, Tucumán, Salta y Jujuy); Mario Sverdlik, secretario ejecutivo de las comisiones asesoras honorarias de Economía y Finanzas y del Censo Agropecuario; también ha renunciado el jefe del Departamento de Cartografía y Dibujo.

HAY EN FORMOSA UNA SEQUÍA PEOR AUN QUE LA DE 1937

Formosa, 30.—De todas las poblaciones del interior del territorio, principalmente de las ubicadas sobre la línea de los Ferrocarriles del Estado, llegan angustiosos pedidos de agua, pues en todas partes se carece de ella hasta para beber.

La actual es una de las sequías más espantosas que ha azotado a Formosa. La que se soportó en 1937 fué también terrible, pero entonces caían siquiera algunas lluvias aisladas que refrescaban el ambiente y neutralizaban el polvo, pero ahora ni eso ocurre. La situación es realmente desesperante y los pobladores asaltan los trenes en procura del agua de las locomotoras. En cada estación del ferrocarril deben montar guardia policías armados y se producen frecuentes incidentes por la decisión de la gente, que, como enloquecida, trata de procurarse el preciado elemento.

La hacienda muere en los campos y los pastos se agotan. Diariamente se reciben en la gobernación patéticos telegramas en los que se pide al gobernador que interceda ante los Ferrocarriles del Estado para que envíen algunos tanques de agua, como venía haciéndolo una o dos veces por semana, hasta que suprimió totalmente ese servicio, con lo que se tornó más dramática la situación.

Sobre ello la gobernación dió un comunicado en el que expresa que ante los insistentes y angustiosos pedidos que a diario recibe, en especial de los pueblos situados sobre la línea de Formosa a Embarcación, relacionados con el grave problema de la falta de agua, agravado por la persistente sequía, el gobernador ha dirigido sendos despachos telegráficos a los poderes públicos. En ellos —añade— se reiteran anteriores pedidos e insístese para que urgentemente se arbitren los medios necesarios para solucionar esta afligente situación por que atraviesa el territorio.

RECIEN RECIBIDOS DE INGLATERRA...!

ARTICULOS DE PUNTO
DE LA FAMOSA MARCA
BRAEMAR
Innes Henderson & Co. Ltd.
Victoria Mills
Hawick - Scotland

Tenemos el privilegio de ofrecer a las elegantes una partida de "PULLOVERS" y "CARDIGANS" de cachemir 100 % (pelo de cabra) de la famosa marca "Braemar", en una hermosa selección de colores... y recuerde, que un "Sweater" "Braemar" es el compañero de toda ocasión.

Mañana, feriado, abierto Medio Día
El Restaurant funcionará como de costumbre

100 % CACHEMIR

A "CARDIGAN", $94.50 B."PULLOVER", $78.30
Colores: Azul cielo, Mostaza, Verde, Azul marino, Ladrillo, Castaño, Borravino o Negro.
Estos dos "Sweaters" hacen juego.

C."CARDIGAN", $94.50
Colores: Borravino, Azul cielo, Castaño, Azul marino, Verde o Negro.
Talles del 44 al 54.

Disponemos sólo de una cantidad limitada, por lo que sugerimos la conveniencia de apresurar la elección.
Anexo - 2.° Piso

Gath & Chaves
Garantiza Calidad - 33 Avda. 1960 - Florida y Cangallo R. 28

HOY SE REALIZARÁ LA ASAMBLEA DE LOS PROFESORES

Hoy a las 17.30 se realizará en el salón de la calle Cangallo 1362 la asamblea de profesores de la enseñanza media de la capital y alrededores, a que ha convocado la comisión ad hoc, nombrada por una reunión anterior apenas se conoció el primer decreto del P. E. exonerando a 24 colegas por haber firmado la invitación a no dictar clase los días 20 y 21 del actual en señal de protesta por los hechos vandálicos que se conocen y de duelo por la muerte en las calles de Buenos Aires de jóvenes estudiantes argentinos.

Los profesores en ejercicio tendrán libre acceso al local en que se efectuará la asamblea, la cual se sujetará al siguiente orden del día:

1o.—La situación que plantean, no sólo al resto del profesorado, sino a toda la ciudadanía, las exoneraciones de profesores dispuestas en castigo de la sensibilidad cívica y moral de unos, y de la altivez humana de otros.

2o.—Medidas particulares y generales cuya adopción se impone como consecuencia del agravio de que se trata y en previsión de los ulteriores agravios similares y acaso cada vez mayores que el discrecionalismo de las autoridades "de facto" augura irremisiblemente al país.

Lista de exonerados, emplazados a ratificarse y adherentes

En vísperas de la asamblea de hoy, la comisión ad hoc acordó hacer pública la lista de los exonerados, los emplazados por el Ministerio a ratificarse o rectificarse y los adherentes que aun no han recibido siquiera tal intimación. Como se sabe, el emplazamiento de que se trata venció el viernes 24 a media noche y después no se ha sabido quiénes se habían rectificado ni se ha anunciado ninguna nueva sanción.

Los profesores ya exonerados, en número de 41, son los siguientes:

Violeta Lelong de Frías, María Inés Cárdenas de Monner Sans, Herminia V. Lelong de Castellanos, Amanda López de López Silva, Sara Kurlat de Lajmanovich, Sara Justo de Iñigo Carrera, Joaquina Bella de Batana, Ivy F. Renard de Mulhall, Cecilia Mossing Notin de Lapsenzon, María Luisa Giardelli de Bracco, Aída Amelia Barbagelata, Susana L. Carneiro, Hedwig Stein, Beatriz Moas, Raúl V. Moglia, Carlos V. Frías, Oscar Rabolini, Sansón Rascaovsky, Ernesto Sábato, Pablo Rojas Paz, Baltasar V. Jaramillo, Antonio Suaya, Juan P. Batana, Horacio Rivarola (h.), Luis A. Arocena, Alejandro P. Bordas, V. Raúl Christensen, José Demare, Vicente Fatone, Carlos A. Frumento, José F. Gatti, Alberto Ginastera, Julio César González, Héctor Greslebin, Eduardo Irigoyen Duprat, Ricardo A. Paladini, José Luis Romero, Alberto P. Sarasola, Francisco S. Gnieri, Antonio M. Ruiz y Salvador Vicini.

Damos en seguida la nómina de los profesores del Instituto Nacional del Profesorado Secundario que firmaron la primera declaración y que luego no han rectificado públicamente su firma:

Amado Alonso, Luis Arena, Luis Arocena, María Eugenia E. de Auge, Aída Barbagelata, Irene Bernasconi, Alejandro Bordas, José Luis Busaniche, Ana María Barrenechea, Juan P. Batana, Josefina Bella de Batana, Isabel Rosario Bermúdez Romero, Florencio Charola, Mariano S. H. Di Fiori, Ana María Elguera, Alberto Freixas, Héctor Greslebin, María Luisa Giorgi, Cecilia Gómez Moreira, Julio César González, Juan Francisco Gatti, Renata D. de Halperin, María C. Huergo, Eduardo Irigoyen Duprat, María E. Pinto de Hornos Paz, María Rosa Lida, Raimundo Lida, J. R. de Mulhall, Agustín Marenzi, Beatriz Moas, Raúl Moglia, Ariel Maudet, Julia L. Montaron, Lucía Ana R. de Magliotto, Fernando Márquez Miranda, Emilio A. Paiva, Martín Pinto Kramer, Bernardino J. Rodríguez Casal, Abraham Rosenvasser, Francisco Romero, Emilio Ravignani, Sansón Raskoski, Roberto F. Rauffet, G. R. de Rubens, Alberto P. Sarasola, Ernesto Sábato, H. Stein, R. S. de Schiffrin, C. R. de Solari Bosch, Elvira Cicardi, Luis Saluzzi, Enriqueta Terzano, Elena Urquijo, Roberto Weibel Richard, Eduardo del Ponte, Juan Guerrero, Oliverio Tracchia, Susana M. de Padlog, Juan Mantovani, Antonio Valeiras, Eugenio Pucciarelli, Isolina de Pesci y Alberto López Raffo.

A la declaración del Instituto Nacional del Profesorado Secundario de la capital se adhirieron, reproduciendo sus términos, los siguientes profesores del Instituto Nacional del Profesorado Secundario de Catamarca:

María Luisa Bastien, Alfredo B. Besio, Irma A. Estol de Besio, Otto H. Burgos, Emilia Cariglia, Celina Casullo, Ramón R. Castillo, Emilia Hortensia Cudi, Juan Carlos Ghiano, Miguel Katz, Aurelio A. Maudet, Federico E. País, María Elena Piccolini, Norberto Rodríguez Bustamante, Werner Sciller y Lilia E. Segura.

He aquí, finalmente, las adhesiones recibidas, entre las cuales se incluye a los emplazados y a los que se adhirieron después:

Betanzina Berdiales, Julia Peyrou, Julio Pinto, Juan Carlos Castagnino, Rodolfo Deheza, Mario Jurado, Clelia Illia de Corcuera, Demetrio Herrera, Horacio Bustier, Enrique Rizzo, Rafael Vallejo, Norberto A. Frontini, Antonio Berni, J. Nazar Barnett, María Luisa Anastasi de Walger, Emilio Centurión, Angélica Lasarte, Laura Boraschi, José Vulcano, César Castelli, José Luis Gómez, Alejandro Lara, Domingo Levecchio, Antonio Orlazo, José Acerbo, Enrique de Lucía, Luis A. Panigo, María Elvira H. de Cerebelo, Margarita Riera, María Teresa Irayzoz, Carlos Escribano, Rodolfo Martín, María Teresa Giraudy, Juan José Valero, Leandro Méndez, Leontina P. de Lugone, Luis A. Picarel, Atilio di Fonso, Franklin Dellepiane Rawson, Magda Cherkof Justo, Humberto B. Vera, José Manuel del Campo, Víctor Spota, Eduardo Casanovas, Alberto Godoy Colombo, Julio Ortiz Moreno, Carlos O. Bastianini, Florencio Garrigós, Carlos Grümberg, Enrique Chevalier, Carlos Cerruti, Evaristo Cubelli, Alejandro Nogués, Leticia Justo de Dickman, Enrique Díaz de Guijarro, Carlos Travers, Carlos H. Pizzurno (h.), Ernestina Ferrari, Gerardo Mastandrea, Fanny Palcos, Florentino V. Sanguinetti, Delfina Varela de Ghioldi, Jorge S. Oria, Carlos Fontán Palestra, Nicolás Avellaneda (h.), Manuel Ríos, Ricardo C. H. Cranwell, Emiliano Aguirre, Rogelio E. Araya, María Carmen Agostini, Jenny G. de Bigliani, Arístides Bigliani, José C. Bonano, Alda Banchero, Laura A. Boraschi, Nélida Ibarra de Bistoletti, Cecilia Borja, Alicia Ortiz de Dujovne, Blanca María Di Tella, Estela Diner, Rodolfo Dopierro, Oscar E. Conti, Sara Amelia Carrere, Estela Carbone, María Elena Carbeza, Amalia Frick, Enrique Fernández Chelo, Federico García Brignon, Elida García Robin, Miguel M. Guglialmino, Arturo Howard, Renata Donghi de Halperin, Elena R. Ibarra, Raquel Milrek, Ernesto Kornblihtt, María López Negrete, Jorge Larco, Héctor Leston, María H. Palisa de Lacau, L. Bunodiere de Lugones, Odette B. de Lasarte, Angélica Lasarte, Ricardo Luppi, Elba D. Loízaga, Celia Limeses, Horacio Méndez Carrera, Francisca Munill, Jorge Maiz Casas, Estela Inés Mastero, Enrique F. Muente, María Tula Núñez, Marta Nieves Meza, Ana T. de Nery de la Huerta, Angel R. Masi, Rodolfo Martín, Jaime Malamud, Mabel V. Monacorda, Manuel V. Ordóñez, Julio Ortiz, María Della Pigretti, Isolina B. de Pesci, O. Pierri, María Rosa Pichel, Rodolfo Rodríguez López, Ana Rudnitzky, Rafael Rodríguez López, Ernesto S. Scotti, Alberto J. Sarabia, Luis Santamaría, Adolfo Strasberg, Miguel Santamarina, Irma M. Sáenz, César Urien, P. E. Villegas Pieres, María Alicia Varela de Luna, Dionisio Vogogna, Valentina E. M. Vicini, Saúl Viñales, Elena Margarita Viola, Edilberto Carlos Valmaggia, Carlos J. de Anchorena, Horacio Juárez, León Coen, Marcos F. Carrera Paz, Luis M. Bunge, Amalia Lezama Lapido de Sacer, José María Lunazi, Raúl Osegueda, Luis María Ibáñez, Elida Busi de Galetti, Elda Rogeri, Celestina Calva de Pianzzola, Eugenio A. Blanco, Santos Alazraqui, Julio Alejandro Araujo Müller, Ana María Barrenechea, Carlos S. Bianchi, Rodolfo V. Castagna, Susana Casane, Martín Cullen Paunero, Angélica Irigoyen Duprat de Caelli, Susana Eguia Seguí, María Genoni, José Gabay, Leopoldo Garcés Castiella, Rafael F. Isla, Adolfo Iglesias, Olga L. de Levin, Narciso E. Lozano, Alberto López Raffo, Alberto P. Maiztegui, Samuel J. Milberg, Sócrates Héctor Márquez, Licia I. Manacorda, Víctor Mangonnet, Mabel Molinelli Wells, Ernesto P. Mairal, Guillermo A. Naveiro, Elba Patrone, Emilio Víctor Petorutti, Manuel Pinto, Jacinto Pláceres, María Carlota Nordmann de Pereyra, Eduardo M. Rivarola, María Susana Rañó, María del Carmen Romasante, Anunciada Mastelli, Antonio Satrieno, Oscar E. Conti, M. Catalán, Celia T. Cambiaggio, Anatilde Mignaburu de Calderwood, Atilio G. Cóppola, María E. Destéfano, Rodolfo Dassen, José María Domínguez, Rómulo Etcheverry Boneo (h.), Jacinto Parral, Miguel H. Santamarina, Rodolfo Zavalía Bunge, María Ester Gazzolo, María Delia Raquel Yantorno de Elena, Francisco Malvicino, Jaime Weisburd, Luis J. Brennan, Jorge Gradín, Delia Etcheverry, Isaías Ramos Mejía, Julio Drot de Gourbille, Enriqueta Terzano, Segundo A. Tri, Rodolfo Ferrari, Salvador R. Perrotta, Luis Osvaldo León, Nelly O. Galíndez de Sussini, Josefina A. Molinelli Wells de Ruiz, Rosa Travi de Vaisechi, José Bamfi, Algel Fraboschi, Mony Hermelo de Frontini, Cortés Plá, Amalia E. de Edelberg, Amanda J. de Linares, Sergio D. Provenzano, Marcelo Waldmann, Juan Badesich, Valentín Gutiérrez, María Julia Lora, Abraham del Azar Suaya, M. Elena Molinelli, Alvina Carbone de Ravina, Adriana T. de Caillet Bois, Emilio G. Frers, Rebeca Molinelli Wells de Márquez Miranda, Isidro B. Maiztegui, José M. González Abad, Alfredo Daurat, Roque C. Otamendi, Nelly Sayago de Juri Andréis, Tiburcio M. Alvarez Prado, José M. Pirovano, María de las Mercedes Richaud Garmendia, Nydia M. Velasco, Omar A. Guagnini, Nydia Mariño Acevedo, María Sara Tomaszewsky, Delia Simonetti de Paladini, Eduardo Solano Deheza, Carlos J. Franzetti, Rodolfo Genovese, Carlos H. Nogués Acuña, Tito Héctor Guerrero, José Carlos Astolfi, Jacinta Isabel Pearson de Halperin, Ernesto Nertero, Eduardo Maglione (h.), Celia Schechtmann, Ester Quinteros de Sastre, María Elena Morcillo de Rojo, Ernesto L. Figueroa, Adolfo P. Herrero, Ulises Alvarez Hayes, Adolfo Vitón Soriano, Evaristo H. Ramírez, Rosendo Tomás González Oliver, José Tronconogy, Dorando J. Colombo, Carlos A. Taboada, Adolfo Petragia, Angel Pinzetta Martínez, Paulino López Vallejos, Carlos R. Guichon, Ramón A. Castells, Mario Marpongan, Oscar Cróppi, Nelly Haydé Lago y Fernando Miranda Gallino.

Dieron una declaración los profesores conminados del Instituto del Profesorado

Ayer por la mañana celebraron una reunión especial numerosos profesores del Instituto Nacional del Profesorado Secundario, sobre quienes pesa la amenaza de exoneración contenida en el decreto que los conminó para que se ratificaran o rectificaran en la adhesión prestada a los profesores destituidos. Ya hay en el Instituto mismo varios profesoras exoneradas—las Sras. Ivy R. de Mulhall y Joaquina B. de Batana, las Srtas. Aída Amelia Barbagelata, Hedwig Stein y Beatriz Maas, los Dres. Raúl V. Moglia, Sansón Raskovsky y Ernesto Sábato, y el ingeniero Juan P. Batana—, los cuales, naturalmente, no asistieron a la asamblea. Otros están en situación ambigua, porque su firma en la anterior declaración del cuerpo docente del Instituto no les ha acarreado aún ninguna consecuencia en ese o en otros establecimientos dependientes del Ministerio de Instrucción Pública, pero, en cambio, se los ha exonerado en el Liceo Militar General San Martín. Son los señores Luis A. Arocena, Alejandro F. Bordas, Héctor Greslebin, Julio César González, José Francisco Gatti, Eduardo Irigoyen Duprat y Alberto P. Sarasola. La reunión de ayer tenía, precisamente, por objeto considerar la situación planteada por la intimación ministerial a los profesores conminados a rectificarse —y ninguno de los presentes se había rectificado— y el deber de solidaridad que les crea el hecho de que diez y seis colegas del Instituto han sido desposeídos de sus cátedras. Después de un prolongado cambio de ideas, se acordó formular la siguiente declaración:

"El 20 del corriente, más de sesenta profesores del Instituto Nacional del Profesorado Secundario de la Capital manifestamos públicamente nuestra condena de las agresiones provocadas por la reacción totalitaria contra el pueblo que exteriorizaba su júbilo por la victoria. En nuestra declaración del jueves 23 expresamos nuestra entera solidaridad con los profesores exonerados por un decreto del vicepresidente de la República en ejercicio de la presidencia, y protestamos enérgicamente contra la "agraviante atribución de "propósitos, que llega hasta la imputa- "ción de cobardía delictuosa" a esos profesores. El mismo jueves 23 apareció un comunicado oficial del Ministerio de Justicia e Instrucción Pública en que se nos conminaba a que nos rectificáramos por telegrama antes de las 24 de ese día, bajo apercibimiento de que, en caso de no hacerlo, se nos aplicaría la misma pena de exoneración.

"Ninguno de los firmantes de la presente nota se ha rectificado, y han transcurrido siete días sin que aun se haya cumplido la anunciada determinación oficial. Estamos, pues, en la situación de profesores amenazados con la medida extrema e implicados en las graves acusaciones contenidas en los considerandos del decreto de exoneración, acusaciones que hemos rechazado categóricamente al formular nuestra total solidaridad con los profesores castigados. Como en tales circunstancias nuestra labor docente no puede desenvolverse con la seguridad y dignidad indispensables, declaramos que sólo un inexcusable sentido de nuestros deberes nos ha movido a continuar dando clase, pero que no será posible proseguir dentro de tan anormales condiciones".

Firman este documento los profesores:

Amado Alonso, Luis Arocena, Luis Arena, María Eugenia E. de Augé, Irene Bernasconi, Alejandro F. Bordas, José Luis Busaniche, Ana María Barrenechea, Ana María Elguera, Alberto Freixas, Héctor Greslebin, Luis Juan Guerrero, María Luisa Giorgi, Cecilia Gomes Moreira, Julio César González, José Francisco Gatti, Renata D. de Halperin, María Constanza Huergo, Eduardo Irigoyen Duprat, María E. Pinto de Hornos Paz, María Rosa Lida, Raimundo Lida, Ariel Maudet, Julia L. Montaron, Lucienne Royer de Magliotto, Fernando Márquez Miranda, Juan Mantovani, Zulima G. de Molina, Susana Menassé de Padlog, Isolina B. de Pesci, Eugenio Pucciarelli, Bernardino J. Rodríguez Casal, Abraham Rosenvasser, Francisco Romero, Emilio Ravignani, Roberto F. Raufet, Georgina R. de Rubens, Alberto P. Sarasola, R. S. de Schiffrin, Cora R. de Solari Bosch, Elvira Siccardi, Luis Salluzi, Enriqueta Terzano y Elena Urquijo.

Actitud de la Comisión de Educadores Democráticos

La Comisión de Educadores Democráticos realizó en el local del Centro de Profesores Diplomados de Enseñanza Secundaria una reunión, en la cual redactó y aprobó la siguiente declaración:

"Educadores democráticos de la enseñanza primaria y secundaria, reunidos para considerar la situación institucional del país, así como el estado de su instrucción, declaran:

"1o. Que reafirman su fe democrática y liberal, cuyos principios sustentan a las instituciones fundamentales de la República, y, en consecuencia, expresan el inquebrantable propósito de defenderlos y sostenerlos contra todos los que se empeñen en destruirlos.

"2o. Que es urgente el inmediato retorno a la normalidad institucional mediante elecciones libres realizadas bajo el régimen de la ley Sáenz Peña.

"3o. Que el afianzamiento integral de las garantías constitucionales supone la libertad de los detenidos políticos y sociales, civiles y militares, y el pleno derecho de los exilados para reintegrarse a su patria.

"4o. Que es, asimismo, perentorio depurar los elencos educativos de todos los que directa o indirectamente han pretendido y pretenden desprestigiar desde la cátedra o fuera de ella el sistema democrático y los auténticos próceres de la argentinidad, y de los funcionarios que han colaborado y colaboran en la campaña nazi-rosista, dirigida y encauzada por los ministros reaccionarios soportados por el pueblo en estos últimos años.

"5o. Que exigen el respeto de la ley 1420 de educación común, que establece la enseñanza obligatoria gratuita y laica, y que apoyan los principios de la reforma universitaria.

"6o. Que así vienen a sumar su acción al movimiento de opinión democrática, incitando a los docentes para que aporten sus esfuerzos en esta cruzada por los permanentes intereses institucionales y educativos de la Nación, porque todos los educadores primarios, secundarios y universitarios son forjadores de la conciencia cívica de los ciudadanos.

"7o. Que se adhieren ampliamente a la declaración pública que motivó la exoneración de 40 profesores de enseñanza secundaria.

"8o. Que, por último, expresan su repudio categórico a todos los gobiernos que se mantuvieron al margen de la tremenda lucha por la libertad y la democracia".

De la Unión de Instituciones Argentinas

La Unión de Instituciones Argentinas para Intensificar el Progreso Nacional, en su sesión del día de ayer, aprobó la siguiente declaración:

"La terminación de la guerra mundial ha determinado en todos los pueblos del planeta amantes de la libertad expresiones de júbilo incontenible. Y es que su fin no sólo significa el cese de la tragedia humana con toda su secuela de calamidades, sino también la derrota definitiva de la opresión como régimen de gobierno de los pueblos. Las dictaduras han sido vencidas en todo el mundo bajo el peso de las armas de la libertad. Los sistemas políticos fundados en la exaltación de la fuerza, que hicieron de la guerra su religión y de la superioridad física y material su doctrina, han sido totalmente aniquilados por los pueblos libres, a los cuales los tiranos, en su euforia del poder, sindicaron como decadentes.

"Las manifestaciones populares en las calles de Buenos Aires fueron naturales explosiones de aquellos sentimientos, al propio tiempo, como lógico corolario, de anhelos de libertad y de democracia bajo el imperio de la Constitución y de la ley, tanto más justificadas y vigorosas cuanto que de largos años toda expresión popular fué reprimida bajo un permanente estado de sitio.

"Los insólitos actos de violencia ejercitados contra columnas de manifestantes, inermes frente a las armas, han determinado un luctuoso epílogo con víctimas inocentes, una paz ensangrentada alevosamente, cuyo atentado ha merecido el vituperio de la opinión unánime del país.

"Frente a estos hechos, esta entidad, fiel a su fundamental inspiración de contribuir "al cumplimiento de los deberes que impone la Constitución Argentina", basados en el fortalecimiento de la libertad y de la democracia como principios esenciales de la nacionalidad, cumple en declarar:

"Que repudia y condena los actos de violencia que se han ejercido contra las manifestaciones populares de la victoria;

"Que, por lo tanto, aplaude sin reservas la actitud de los profesores secundarios por su declaración publicada en los diarios de esta capital el día 19 del corriente, en la cual se solidarizan con los profesores universitarios en su decisión de suspender las clases "como acto de repudio por los hechos vandálicos promovidos por elementos totalitarios y retrógrados";

"Que hace pública su protesta por la medida oficial ejercitada sobre dichos profesores secundarios y sus colegas solidarios con ellos al exonerarlos de sus puestos, medida dispuesta por el gobierno "de facto" con expresa violación de las disposiciones del Reglamento de Enseñanza Secundaria y de las libertades consagradas por el artículo 18 de la Constitución Nacional;

"Que, por tales fundamentos, considera nulo el decreto de exoneración e indebidamente separados de sus puestos a los referidos profesores, con quienes se declara solidaria por su viril actitud en defensa, como educadores, de las instituciones libres de la República."

El Centro de Profesores de Inglés pide que se levante la exoneración

El Centro de Profesores de Inglés egresados del Instituto Nacional del Profesorado Secundario presentó al ministro de Justicia e Instrucción Pública una nota en que expresa:

"El Centro de Profesores de Inglés egresados del Instituto Nacional del Profesorado Secundario, dolorosamente impresionado por el reciente decreto de exoneración de profesores, varios de los cuales son miembros de esta institución, se dirige respetuosamente al señor ministro para manifestarle: Que considerando que los móviles que impulsaron a los afectados han sido nobles y patrióticos al lamentar los sucesos ocurridos en la ciudad de Buenos Aires y al expresar su deseo por el pronto retorno a la normalidad de la vida ciudadana, solemnemente auspiciado por el presidente de la Nación.

"Teniendo en cuenta que dichos profesores gozan de una muy honrosa foja de servicios y de antecedentes morales intachables, y con el propósito noblemente inspirado de contribuir a asegurar la tranquilidad en los espíritus, indispensables para la total eficacia de la función docente, solicita del señor ministro por las razones expuestas la reconsideración de la medida que dispone la exoneración de aquellos profesores, a fin de que sea dejada sin efecto."

Colegio Libre de Estudios Superiores

En su sesión de mañana, el Colegio Libre de Estudios Superiores considerará su posición frente al conflicto planteado por la exoneración de profesores y en relación al problema de fondo que afecta al país. También tratará un proyecto de secretaría, por el cual el Colegio ofrece sus aulas como acto de solidaridad efectiva.

Para que continúen las clases de los exonerados

Alumnos de los profesores del Instituto Nacional del Profesorado Secundario de la Capital, recientemente exonerados por decreto del P. E., han iniciado gestiones ante dichos profesores para que no se interrumpa el desarrollo de las respectivas clases. Con tal fin, piensan también fijar el lugar donde las clases podrían continuar dictándose.

Del Dr. Mario Jurado

El Dr. Mario Jurado dirigió al ministro de Justicia e Instrucción Pública la siguiente comunicación:

"Adhiriéndome al duelo y a la protesta provocados por los luctuosos sucesos que ensangrentaron las manifestaciones estudiantiles realizadas en días de júbilo nacional, no he asistido a las clases del 20 y 21 del corriente.

"Dejo constancia de que el significado de esta actitud no puede ser desnaturalizado con la atribución de móviles ajenos al claro propósito y alto sentido moral que la inspiraron".

Profesores de Pehuajó dieron una resolución

Pehuajó, 30.—Un grupo de profesores de esta ciudad dió a conocer una declaración que dice:

Los que subscriben, profesores de la Escuela Normal y Colegio Nacional de Pehuajó, ante los hechos que son del dominio público, resuelven: 1o.—Adherirse a la actitud del Centro de Profesores Diplomados y del Centro de Profesores Normales, que han tomado a raíz de las recientes exoneraciones; 2o.—Hacer llegar a la asamblea de docentes secundarios que se realizará el 31 del actual, el deseo de que una su voz al clamor popular que reclama la urgente vuelta a la normalidad". José Francisco Struch, Ovidio D. Romero, Fermín U. Fuentes, Aníbal Ferreira, Víctor D. Bouilly, Julián Iza, José Petrocelli, Alberto A. Arnejo, Raúl R. Peláez, Raúl Hansen, Adolfo Schuster, Julio Schechtmann, Sara M. S. T. de Piccolini, Amelia F. de Bouilly y Luis G. Gardes.

Hoy habrá huelga de estudiantes en Montevideo

Montevideo, 30 (INS).—En el día de mañana se realizará la anunciada huelga estudiantil de solidaridad con los universitarios argentinos. La Federación de Estudiantes ha preparado diversos actos, el principal de ellos un gran mitin en la explanada municipal, con intervención de varios oradores, quienes explicarán al pueblo el sentido de dicho movimiento.

La simpatía popular acompaña a esos actos, con los que se solidarizarán todos los estudiantes del Uruguay y algunos sindicatos. Se considera la posibilidad de enviar un delegado al próximo Congreso de Estudiantes Universitarios Argentinos, que se efectuará en La Plata, y se ha propuesto la creación de un gran comité, cuya misión sería la lucha contra las dictaduras.

CON LA SOLEMNIDAD TRADICIONAL AYER SE CELEBRO LA FIESTA DE SANTA ROSA

La procesión desfilando por la calle Belgrano

La primera flor de santidad que dió la América Meridional —Santa Rosa de Lima— recibió ayer el homenaje emocionado de los fieles en el día de su festividad, consagrado por la Iglesia al recuerdo de sus heroicas virtudes que nutren las páginas de la hagiografía católica. Las ceremonias organizadas con tal motivo en diversos templos de la arquidiócesis contaron con la adhesión fervorosa de las respectivas feligresías, pero fué en la parroquia puesta bajo la advocación de la Virgen limeña, donde la festividad se señaló nuevamente como una de las exteriorizaciones místicas de la vida religiosa de la ciudad.

El hermoso recinto sagrado de la avenida Belgrano y la calle Pasco, una de las joyas arquitectónicas que ostentan el título de basílica menor y que fué bendecido por el actual jerarca de la Iglesia en 1934, cuando presidió las magnas jornadas del Congreso Eucarístico Internacional, recibió la visita de numerosos fieles, que se renovaron incesantemente durante el día. El frente del templo, como la avenida antes citada, lucía gallardetes nacionales y pontificios. Las misas estuvieron muy concurridas, especialmente la de 8, que fué de comunión general, a cargo del obispo auxiliar del arzobispado, monseñor Dr. Tomás J. Solari, y la de 10.30, que cantó el presbítero Manuel Tato, con panegírico por el R. P. Carlos Gamio.

La procesión

La tarde apacible, luminosa, determinó la concurrencia de extraordinaria cantidad de fieles que acompañaron a la imagen de la Virgen en su paseo triunfal.

Anunciada la manifestación para las 15, poco antes de esa hora eran ya compactos los grupos de ambos sexos que ocuparon el amplio recinto y sus escalinatas y las aceras que limitan la iglesia, mientras el pregón de los clásicos vendedores ambulantes de recordatorios, rosquillas y toda suerte de objetos, pusieron la nota de popularidad que invariablemente acompaña a la fiesta.

Desde el micrófono instalado en el sector derecho del templo, en la intersección de Belgrano y Pasco, el rector de la parroquia, Pbro. Rodolfo Carboni, inició la organización del piadoso desfile, mientras el público cubrió completamente la calzada frontera al recinto.

Tras la cruz parroquial y los ciriales desfilaron por Belgrano, poco después de las 15, las niñas y niños del catecismo, las Hijas de María, el Apostolado de la Oración, las dos ramas femeninas de la Acción Católica parroquial; quienes se adelantaban al vistoso conopeo, de franjas amarillas y rojas —insignia basilical—, las banderas de los países americanos y el relicario con los sagrados recuerdos de la santa, del arzobispo de Lima, Toribio Alonso Mogrovejo; de los beatos Martín de Porres y Juan Macías y San Francisco Solano, ofrenda de la iglesia peruana a la de nuestro país. Detrás marchaba el clero parroquial, presidido por el Pbro. Héctor J. Gilardi, y las ramas masculinas de la Acción Católica. Cerraba la procesión la hermosa imagen de la Virgen, que vestía el hábito de la Tercera Orden de Santo Domingo, la que fué cubierta por profusos macizos de calas y ramos de rosas rojas.

Un público numeroso siguió tras la imagen en dirección a la calle Alberti, para retornar por la calzada opuesta hasta Entre Ríos, y por Belgrano nuevamente al templo.

Al paso del piadoso desfile, las familias, desde las azoteas y balcones de las casas, arrojaron flores a la imagen, mientras que el público estacionado en los refugios y en las aceras observaba una actitud de digno recogimiento. Más de una hora duró la procesión, y durante el trayecto los fieles entonaron cánticos litúrgicos que fueron acompañados por la banda del regimiento 3 de infantería. Finalizada la manifestación, el padre Carboni pronunció breves palabras que fueron de sentido homenaje a Santa Rosa de Lima, y seguidamente se escucharon vítores a la fe católica, al Papa y a nuestra patria.

Cantáronse luego las vísperas solemnes y se dió a besar más tarde en el templo la reliquia de la santa.

En las últimas horas de la tarde predicó nuevamente el padre Carboni, e impartió la bendición el Pbro. Román Figallo.

En los templos de la arquidiócesis se efectuaron también distribuciones especiales.

LOS PROFESORES DE LA UNIVERSIDAD SE ESTÁN ORGANIZANDO

Los dirigentes del movimiento iniciado entre los profesores universitarios para lograr la normalidad constitucional han enviado a los profesores de las distintas casas de estudios de la Universidad, la siguiente nota, para requerirles su adhesión:

"La Asamblea de Profesores de la Universidad de Buenos Aires, reunida el 22 del actual en el local de la Asociación Médica Argentina, con motivo de los acontecimientos ocurridos en ocasión de la celebración de la paz victoriosa de las naciones democráticas, y ante la situación creada por ellos en el ambiente universitario, resolvió solicitar a todos los profesores democráticos de las Universidades del país, su adhesión expresa al propósito de conseguir lo antes posible la normalidad institucional como único medio de recuperar la tranquilidad necesaria en los claustros de estudios superiores, para poder cumplir con su fin específico de formar hombres de ciencia y ciudadanos dignos de ocupar posiciones dirigentes en la colectividad y capaces de servir a la patria dentro de las normas establecidas por la Constitución.

"La anormalidad imperante en la República Argentina durante los últimos años ha perturbado de tal modo los espíritus y ha creado un estado de agitación tal en los claustros, que ningún centro de estudios, desde los superiores a los de enseñanza media, ha dejado de sentirse profundamente convulsionado.

"Esta intranquilidad en la enseñanza es una manifestación de la crisis moral que sufre el país en las horas presentes. La responsabilidad de todos los ciudadanos, creada por esos hechos, es irrenunciable, y por consiguiente, la de los profesores adquiere el significado de un deber imperioso, para tratar de prevenir los peligros que nos amenazan, si no se arbitran los medios y se unifican los esfuerzos para volver a la brevedad al régimen de la Constitución.

"La unidad de propósitos y de acción entre todos los profesores de las universidades argentinas es indispensable y urgente; si no se logra realizarlas peligrará la armazón de nuestras casas de estudios. La unidad es también un símbolo creado actualmente por la opinión popular con expresiones de convincente elocuencia.

"La adhesión solicitada a Vd. tiene por objeto demostrar la existencia de una gran fuerza docente universitaria y nacional, encaminada a conseguir por los medios legales, siempre respetados por los profesores, el pronto retorno al imperio de la ley, y afianzar en la conciencia de todos los medios sociales de la Argentina el respeto y acatamiento debidos a la Constitución".

Subscriben la comunicación los señores Alejandro Ceballos, presidente; Germán H. Dickmann y Abel Prini, secretarios; vocales, Teófilo V. V. Barañao y Benito J. Carrasco, por Agronomía y Veterinaria, Fructuoso Carpena y Luis Roque Gondra, por Ciencias Económicas, Pablo Dellepiane y Ricardo Ortiz, por Ciencias Exactas, Físicas y Naturales, Nerio Rojas y Raúl F. Vaccarezza, por Ciencias Médicas, Eusebio Gómez y Alfredo J. Molinario, por Derecho, y Francisco de Aparicio y Francisco Romero, por Filosofía y Letras.

EN LA PLATA HOY SE EFECTUARÁ UN ACTO DEMOCRÁTICO

La Plata, —La comisión especial integrada por representantes de varias entidades de carácter político y de asociaciones gremiales y culturales de esta ciudad ha dado por finalizados los preparativos de organización del acto público que hará mañana a las 18 y que fué anunciado para el 24 del actual, con el objeto de celebrar el triunfo de los principios democráticos, la derrota de los totalitarismos y pedir también, públicamente, pronta vuelta a la normalidad constitucional en nuestro país.

Entre los organizadores de la asamblea pública existe fundado optimismo sobre el éxito de la misma, pues la comisión ya citada ha recibido numerosas adhesiones de entidades locales que a su vez han invitado a sus afiliados a concurrir en masa al acto para asegurar su mayor lucimiento.

El público comenzará a reunirse a la hora indicada en la plaza Dardo Rocha, para de allí comenzar su marcha en manifestación hacia al plaza Italia, donde se levantará la tribuna de los oradores, entre los cuales se incluye al estudiante Sr. Ricardo R. Reca, quien hablará en representación de la Federación Universitaria de La Plata; el Dr. Alejandro Ceballos, que usará de la palabra en nombre de Acción Argentina; el Sr. José Peter, por la junta directiva del Partido Comunista; el Dr. José Ernesto Rozas, en representación de la Federación Socialista Bonaerense; D. José Martín, por las autoridades de la Cámara de Comercio, Propiedad e Industria de la provincia de Buenos Aires, y por la Unión Cívica Radical hablará el ex legislador provincial Dr. Raúl Manzi.

La comisión organizadora del acto de mañana ha dado a conocer la nómina de entidades que se han adherido a los propósitos de la asamblea, la cual incluye a la Unión Cívica Radical (Cruzada Renovadora), Federación Juvenil Comunista, Federación Obrera de

Aceite Comestible MIMOSA
ALTA CALIDAD
RENDIMIENTO
PUREZA
80% MANI
20% OLIVA
Distribuidores:
RAGGIO, FORCHIERI & CIA.
Soc. Resp. Ltda. • Cap. $ 5.300.000
Bolívar 315 • Buenos Aires

ALFOMBRAS NUEVAS
PRECIOS GRAN OCASION
BARTOLOME MITRE 1215

Sugestiones G&C
De interés para las Madres

Camisas de poplin rayado, de algodón, con cuello fijo "négligé" o "Rigiflex". Medidas: del 29 al 36. $ 4.90
Cinturones de cuero, de color arena o habano 0.95
"Echarpes" de fina tela de lana, con vistoso diseño escocés .... $ 1.95
Trajes de punto de lana, colores atrayentes. Para 2 a 6 años ...... $ 6.50
Casa Central 2.° Piso
Solicite nuestro CREDITODO que permite comprar "DE TODO Y PARA TODOS"
Mañana, feriado, abierto Medio Día
El Restaurant funcionará como de costumbre.
Precios Especiales
GATH & CHAVES
Garantiza Calidad - 33 Avda. 1960 - Florida y Cangallo R. 28

LA VUELTA DE DON BRAULIO Y ÑA TORIBIA
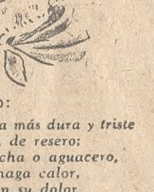
Don Braulio:
No hay vida más dura y triste
que la vida de resero;
caiga escarcha o aguacero,
haga frío, haga calor,
sólo tiene en su dolor
su poncho de compañero
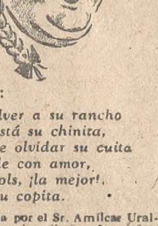
Na Toribia:
Pero al volver a su rancho
sabe que está su chinita,
que le hace olvidar su cuita
al brindarle con amor,
Ginebra Bols, ¡la mejor!,
cada día su copita.
Relación enviada por el Sr. Amílcar Uralde, domiciliado en la calle San Juan 1566, Dep. C., de esta Capital que mereció los honores de la publicación y un porrón de la exquisita Ginebra Bols.
Envie sus colaboraciones a: MOSS & Cía. Ltda., Alsina 1238, Buenos Aires
Todas las "relaciones" que se publiquen serán recompensadas con 1 porrón de la exquisita GINEBRA BOLS. La mejor de las publicadas en el mes será premiada con $ 50.-, y la que resulte ganadora entre todas las seleccionadas en el año obtendrá $ 500.- El tema para las "relaciones" es libre, pero una debe incluir las palabras: CADA DIA, SU COPITA GINEBRA BOLS.

Destilada cuatro veces, lenta y minuciosamente, por el antiguo sistema, conserva invariable sus virtudes y su pureza originales. Por eso se bebe BOLS en todos los comercios y hogares del país. Beba usted también . . .
cada día, su copita
BOLS GINEBRA
Estimula y sienta bien
HELADA ¡Doblemente Deliciosa!

TOS
CALMELA tomando PASTILLAS VALDA Y DORMIRA TRANQUILO
UNICAMENTE EN CAJAS DE 60 PASTILLAS

GRAN LIQUIDACION ADHEMAR
HOY SE INICIA
¡ESTAN A LA VISTA SUS INNEGABLES VENTAJAS! Los artículos que ofrecemos y miles más que son otras tantas oportunidades, sólo esperan su visita, señora!
¡Aprovéchela para cubrir las necesidades actuales y del futuro!

JUEGO para CAMA DE RICO USO DOMESTICO de algodón, con bonitos bordados fondo rosa, oro, blue y verde con guarda blanca: Liquidación 2 plazas 220x290, $ 55.-; 200x280, $ 49.50, y 1 plaza 160x270 . . . . . . $ 39.50
Rinden más que cualquier otro CREDITOS ADHEMAR (Sin ningún recargo) Aproveche nuestra LIQUIDACION para solicitarlo o ampliarlo
LOTE de VESTIDOS DE GENERO DE PURA LANA, flexible, variedad de colores y negro, 44 al 54. Valen hasta $ 19.50; Liquidación . . . $ 10.90

BOMBACHA de punto jersey de algodón de buen resultado, 44 al 50. Liquidación pesos . . . . $ 0.95
LOTE de POLLERAS de género de pura lana calidad superior, como el dibujo y otras variedad de colores y negro, 44 al 54. Valen $ 7.90; Liquidación $ 5.90
Taffeta Rayon rica calidad, para visos, forros, etc., variedad de colores, blanco y negro, ancho 65 ctms. el metro Liquidación $ 2.45
Excepcional LOTE DE RICAS TELAS DE PURA LANA para tapados, variedad de colores novedosos, ancho 130 ctms., el metro Liquidación . $ 6.50

CONFORTABLE ROBE DE CHAMBRE de punto frisado, 70 o|o de lana y algodón 30 o|o, terminación con cordón de rayón, colores varios, 44 al 52, Liquidación . . . . $ 19.50

MEDIA de RAYON PIE FRANCES, malla semigruesa, con puño y pie reforzado en hilo de algodón colores de moda, topo y torcaz, 8 1|2, 9 y 9 1|2, Liquidación . $ 2.55
En estos precios está deducida la rebaja correspondiente al decreto número 29.709.
Adhemar CANGALLO Y SUIPACHA

EN SEPTIEMBRE SE HARÁ UN CERTAMEN DE ABERDEEN ANGUS

La Corporación Argentina de Aberdeen Angus está ultimando los preparativos de su XX exposición y venta de reproductores bovinos de esa raza criados a corral, de "pedigree" y puros por cruza, la que será inaugurada el 4 de septiembre próximo, en el local de los señores A. Bullrich y Cía., de San Justo.

En el torneo de la referencia presentarán productos las siguientes cabañas:

"Alston", de Suc. Guillermo Alston; "Los Montes", de Marcos Satanowsky; "La Ilusión", de Francisco Fernández Campon; "San Carlos", de Luis F. Bengolea; "La Colorada", de Ernesto S. Laffaye; "Cochico", de Cochico S. A.; "Las Trojas", de José Tomás Sojo; "El Cerrito", de Miguel Castellá; "Nayahué", de Liceaga Hnos.; "Curamalán", de S. A. Est. Houlder Curamalán; "Las Doce", de Julio Gunstini e Hijos; "El Meridiano", de Suc. Luis A. Sauze, y "Las Acacias", de S. A. Gan. Argentina Menéndez Behety.

Actuará como jurado el Dr. Carlos Guerrero, quien será secundado en sus tareas por el Sr. Matías F. Erausquin, designado secretario. Ejercerá las funciones de comisario el Dr. José Pacheco Alvear.

La clasificación de los productos se iniciará el 3 de septiembre a las 9, y los remates el 4, inmediatamente después del acto inaugural.

SE REALIZÓ LA TERCERA REUNIÓN LEPROLÓGICA

En la ciudad de Córdoba se ha realizado la tercera reunión leprológica, en la que fueron aprobadas, entre otras, las siguientes resoluciones y declaraciones:

La Tercera Reunión Leprológica lamenta verse obligada a insistir que, en la República Argentina, la grave endemia leprosa continúa, año tras año, en progresivo aumento; que, en su género, nuestra endemia leprosa constituye el más serio problema sanitario del país; que, ante situación semejante, es penoso comprobar —no obstante estar desde hace casi veinte años en vigor la ley nacional número 11.359 de profilaxis de la lepra— que, del plan con tal fin trazado, factible y urgente, los altos poderes del Estado sólo han dotado al país de una organización incompleta y deficiente como es la actual; a este último respecto se complace en declarar que los poderes públicos podrán contar siempre con el concurso y decidida cooperación de médicos expertos; llama la atención de las autoridades nacionales, provinciales y municipales, acerca de la evidente conveniencia de llenar los cargos técnicos relacionados con la lucha antileprosa, únicamente con expertos, como son los médicos especializados en dermatosifilografía; que los cargos directivos de los establecimientos encargados de la asistencia de enfermos de lepra sean llenados por riguroso concurso de antecedentes, títulos y trabajos "ante un jurado de profesores o médicos especializados en la materia". Considera que el aceite de chaulmoogra y sus derivados continúan siendo la medicación útil y aconsejable para el tratamiento de la lepra; que, merece estimularse el ensayo de nuevas vías y técnicas de su aplicación, sin descuidar el empleo de otras terapéuticas basadas en los conocimientos científicos actuales de la enfermedad; resuelve hacer llegar los votos y resoluciones de esta reunión al Superior Gobierno y a las autoridades sanitarias nacionales.

Se adhiere por unanimidad al anhelo hecho público hace algunas semanas, en la sesión conjunta de los rectores de las universidades argentinas, auspiciando la inmediata vuelta a la normalidad constitucional en el país. La tercera reunión leprológica considera que, de tal modo, los votos que acaba de propiciar hallarían ambiente más favorable para su realización efectiva.

Quedó resuelto realizar la próxima reunión en las ciudades de Tucumán o Corrientes, en una fecha cercana al 9 de julio de 1946, a fin de considerar los siguientes temas:

Clasificación de las formas clínicas de lepra, con especial referencia a la clasificación sudamericana. Los siguientes temas, propuestos en la segunda reunión, y aun no tratados: Historia clínica para enfermos de lepra. Cartilla descriptiva de los análisis de laboratorio y pruebas biológicas (su técnica e interpretación), a que se refiere el tema precedente. Problema social de los enfermos de lepra tuberculoide. Influencia de la reacción leprosa en la evolución de la lepra lepromatosa. Reglamentación de la Ley Aberastury. Reglamentación de altas de los enfermos de lepra, basadas en las comunicaciones hechas en la tercera reunión.

FUÉ EVOCADO EL PRIMER VIAJE DE LA PORTEÑA

Organizada por la Junta de Estudios Históricos de San José de Flores se realizó ayer por la mañana, en la estación Floresta, una ceremonia evocativa de la inauguración del primer ferrocarril argentino. Ese primer tramo de rieles, sobre el que la locomotora La Porteña anunció con su silbato una nueva era de las comunicaciones en el país, se extendía desde la estación Parque —hoy plaza Lavalle— hasta Floresta. El primer viaje, el recordado en el acto de ayer, tuvo efecto el 29 de agosto de 1857.

En la ceremonia realizada ayer fué descubierta una placa de bronce, en cuya circunstancia el presidente de la citada entidad, Sr. Bartolomé Galíndez, pronunció un discurso alusivo al acontecimiento.

MOVIMIENTO GREMIAL

Comisión de Empleados Bancarios Democráticos

Con sede en la calle Rivadavia 2150 ha quedado constituída la Comisión de Empleados Bancarios Democráticos, entidad de empleados de bancos oficiales y particulares, sin exclusiones de carácter político o religioso, y que se propone dar a publicidad un manifiesto exponiendo su posición frente a problemas de actualidad.

Banquete de los jubilados ferroviarios

Para celebrar el Día del Jubilado Ferroviario y agradecer a las autoridades nacionales las mejoras obtenidas por el gremio, se realizó ayer en el restaurante del parque Retiro una comida de compañerismo. Para referirse al significado del acto usó de la palabra el presidente de la Confederación de Asociaciones de Jubilados Ferroviarios, señor Francisco Santiago Farías, quien, además, hizo alusión a la labor cumplida por la Secretaría de Trabajo y Previsión en la solución de distintos problemas sociales. Luego hablaron los Sres. Octavio Conti y Miguel Leguía, haciendo análogas consideraciones y finalmente lo hizo el mayor Fernando Estrada, que llevó la representación del vicepresidente de la República y destacó la obra de la revolución del 4 de junio de 1943 en lo que respecta al gremio ferroviario.

Confederación de Empleados de Comercio

En el teatro San Martín, calle Esmeralda 255, se inicarán hoy a las 19 las deliberaciones del congreso de la Confederación General de Empleados de Comercio. Las deliberaciones continuarán en la calle Cangallo 1352 los días 1, 2, 3 y 4 de septiembre próximo.

LA CALMA DE UN VALS SUSCITÓ UN DESORDEN DE GRAN MOVIMIENTO

En el interior del "bar" de la calle Maipú 541, propiedad de Malouche Lazeruski, se suscitó ayer de madrugada un incidente entre varios parroquianos por disparidad de pareceres en cuanto al valor artístico de una orquesta.

En efecto, Alfredo Varela, argentino, de 28 años, y Rogelio Ayendo, también argentino, de 25, que se encontraban en el interior de dicho negocio, comenzaron a criticar la ejecución de un vals lento que en esos momentos hacía oír la orquesta, y como se exceptuasen en las apreciaciones, un cliente que estaba cerca, los increpó, originándose entonces una disputa, en la que tomaron intervención otras 15 personas. Tras las palabras fueron los golpes, y volaron mesas, sillas, vasos y otros objetos, a consecuencia de lo cual resultaron varios heridos en el cuerpo y en la cabeza.

La autoridad decidió en último término la contienda, trasladando a todos a la comisaría 1a.

ARREGLO DE CUENTAS

En el interior de la finca de la calle Valle 2832, por diferencias en el pago de alquileres, se originó una disputa en la que intervinieron José Raúl Litichiver, argentino, de 35 años, casado; Rosa Niubrok, rumana, de 40 años; David Waserman, argentino, de la misma edad; Sara Waserman, argentina, de 20 años; Isaac Vangerovsky y Eugenia Kerolembaum de Vangerovsky, polacos, de 54 y 48 años, y Herz Abramovich, también polaco, de 24 años. A las palabras siguió una riña, en la que se arrojaron baldes, latas, escobas y cuantos objetos encontraban por allí, resultando varios de ellos con lesiones.

MUJER HERIDA

En la calle Guardia Vieja 3456 riñeron María Isabel Lugones, argentina, de 27 años, soltera, y la encargada de dicha finca, Emilia González de Arce, española, de 42 años, y la primera, con una tijera, le produjo a su rival una herida en el rostro, que le fué curada en el Hospital Italiano.

ROBOS Y HURTOS

De la finca en demolición de la calle Las Heras 2063, autores desconocidos substrajeron una cantidad de hierro, que D. José Paterno valuó en 900 pesos al hacer la denuncia en la comisaría 19a.

—Durante la ausencia de D. Luis A. Olivares, propietario del comercio de pinturería sito en la calle Cabildo 1801, alguien entró en dicho local y substrajo diversas mercaderías. Aquél valuó lo robado en 450 pesos.

—También entraron ladrones en la finca ubicada en el pasaje Tres Lomas No. 651, y se llevaron una billetera con 501 pesos, que Jechoman Girsch Chackelvins tenía guardada en un mueble de su habitación.

—Don Elvio Sciutto denunció ante las autoridades de la comisaría 37a. que del interior de la casa en construcción, calle Cramer 1744, le robaron un motor eléctrico valuado en 900 pesos.

SIRVIENTA LADRONA

La Sra. Matilde Montesanos de Barrios, domiciliada en la calle Agüero 1389, se presentó en la comisaría 19a., para manifestar que Elcira Morales, argentina, de 18 años, soltera, que tenía a su servicio, desapareció llevándose un anillo de platino con cinco brillantes, propiedad de una hermana suya llamada Clelia Montesanos de Durant.

La acusada fué detenida y se le secuestró lo hurtado.

ROPA BARATA

José L. Luna, argentino, de 24 años, domiciliado en el departamento G, piso 3o. de la calle Rivadavia 2009, denunció en la comisaría 5a. que en horas de la mañana se presentó en su domicilio un joven con quien se había vinculado mientras cumplieron el servicio militar, y el que durante la conversación le manifestó que trabajaba actualmente en una tintorería. Con tal motivo se ofreció para plancharle el traje y el sobretodo con mucha rebaja de precio. Quiso Luna aprovechar la ocasión y le entregó aquellas prendas; pero resulta que el supuesto tintorero no volvió, presumiendo aquél que ha sido objeto de un engaño.

EN UN CHOQUE ENTRE CAMIONES RESULTARON HERIDAS DOS PERSONAS

En jurisdicción de la comisaría 29a. se produjo ayer un choque entre dos vehículos, a consecuencia del cual resultaron heridas dos personas.

Angel Luis Gregoris, argentino, de 45 años, casado, dirigía el camión de mudanzas, chapa No. 093.094, por la calle Alvarez Thomas hacia el Oeste, y al llegar a la esquina de Federico Lacroze advirtió que por esta arteria se acercaba, con gran velocidad, otro vehículo, similar, que iba a cargo de Carlos Brunacci, italiano, de 24 años. A pesar de los esfuerzos que hicieron los conductores, no pudieron evitar que los camiones chocasen, cosa que se produjo con gran estrépito, volcando el primero.

A consecuencia de la colisión, Julio Gallicia, argentino, de 25 años, que acompañaba a Gregoris, fué despedido fuera del coche y al dar contra el pavimento resultó con heridas en el rostro, y Marcelo Pepe Gancedo, argentino, de 25 años, acompañante de Brunacci, en la pierna izquierda. Las víctimas fueron trasladadas al hospital Las Heras y los conductores se hallan detenidos.

LA REPRESION DEL JUEGO

Por aceptar apuestas para las carreras de caballos y jugadas de "quinielas", muchas de las cuales se admitían telefónicamente, fueron detenidas en el negocio de la calle Esmeralda 480 las siguientes personas: Rómulo Ghilino, argentino, de 39 años; Francisco Spucio, italiano, de 50; Roque Fucarese, argentino, de 35, y Manuel Petite, español, de 45.

ASOCIACION PRO AGENTES DE LA SECCION 45a.

En su última asamblea general ordinaria, la Asociación pro Agentes de Policía de la Sección 45a. eligió la nueva comisión directiva, quedando ésta constituída por los siguientes señores: presidente, Ubaldo Aparicio; vicepresidente 1o., Francisco Di Fonzo; vicepresidente 2o., Dr. Oscar M. Migliaccio; secretario general, Manuel Moya; secretario de actas, Juan Andersen; prosecretario, Gonzalo Pereda; tesorero, Alberto Chiodi; protesorero, Osvaldo Pernicce; vocales: Atilio Barón, Narciso Bembassat, Ricardo Burgos, Patricio Blanco, Rodolfo D'Elía, Vicente Iglesias, Angel López Trigo, Nicolás Macchia, Emilio Nager, Francisco Nawratil, O. Ponieman, León Saporta, Fortunato Sodor, Samuel E. Spratt y Federico Taylor, y revisores de cuentas, Alberto J. Darmandrail y Constancio Andrés.

Un nuevo régimen para la desinfección de vehículos estableció la Intendencia

Mientras subsistan las causas que determinan la actual escasez de medios de transporte, sólo serán desinfectados una vez por mes, y no semanalmente, los vehículos destinados a la conducción de pasajeros, así como cuantos deban ser sometidos a esa labor por determinación de la Administración Sanitaria y Asistencia Pública.

Fué esta dependencia, precisamente, la que expuso al Departamento Ejecutivo los inconvenientes que acarrea el retiro semanal de los vehículos para la desinfección reglamentaria y aconsejó la práctica que ahora se adopta, teniéndose en cuenta que "la higiene pública no se verá resentida por ello, dados los resultados altamente satisfactorios que derivan de los nuevos métodos antisépticos utilizados por la dependencia".

Los demócratas nacionales de Buenos Aires se reorganizarán

Bajo la presidencia de D. Antonio Santamarina se reunió ayer la mesa directiva del Partido Demócrata Nacional de la provincia de Buenos Aires. Se resolvió autorizar a la presidencia para designar una comisión de treinta miembros a fin de que inicie las tareas de reorganización partidaria en toda la provincia. También fué nombrada una comisión encargada de proyectar una nueva carta orgánica, otra para estructurar la plataforma política y la de propaganda, que deberá difundir los principios y propósitos partidarios. En todas esas comisiones tendrá amplia representación la juventud de la agrupación.

INFORMACIÓN GENERAL

Elección de los consejos profesionales de ingeniería

En la asamblea realizada resultaron elegidos los siguientes profesionales para integrar los consejos profesionales de sus respectivas especialidades:

Ingeniería civil: vocales titulares, ingenieros Pablo Dellepiane, Augusto J. Durelli, Roberto Gorostiaga, Angel Figini y Carlos Santos Rossell; suplentes, Andrés Lastiri Ruiz, Francisco Malvicino, Roberto J. Monteverde, José M. Raggio y Ricardo A. Cavallo.

Ingeniería industrial: vocales titulares, ingenieros Antonio Vaquer, Juan A. Sangiácomo, Emilio Sevlever, Federico Meier y Gerardo Lasalle; suplentes, Mario A. Suárez Anzorena, Roberto Gaucheron, José Muro Nadal, Domingo Parenti y Mauro L. V. Herlitzka.

Ingeniería mecánica y electricista: vocales titulares, ingenieros Teodoro Ackermann, Enrique P. Cánepa, Aquiles Martínez Civelli, Armando R. Isernia y Aníbal Juan Cueto; suplentes, Diego Roberto Refino, Tomás Francisco Lynch, Carlos Laurenz, Mario Vicente Sarli y León Mauricio Jacuboff.

Viaje de un representante industrial

Partió por vía aérea para los Estados Unidos el Sr. Héctor Codolini, gerente general del departamento de tabacos de la firma Simplex.

El Sr. Codolini permanecerá varios meses en la Unión, adonde se traslada por asuntos vinculados a la firma que representa.

Consejo Profesional de Arquitectura

El consejo elegido ha realizado su reunión constitutiva, procediendo a nombrar sus autoridades, habiendo quedado integrado en la siguiente forma: presidente, Alberto E. Dodds; secretario, Bruno O. Fritzsche; consejeros titulares, Luis Jorge Fourcade, Santiago Sánchez Elía y Rodolfo Jiménez Bustamante; suplentes, María Enriqueta Méoli; Héctor C. Morixe y Rogelio A. di Paola.

Almuerzo mensual de los jefes de propaganda

La Asociación de Jefes de Propaganda realizará el próximo lunes 3 de septiembre a las 12.30 el sexto almuerzo mensual de compañerismo correspondiente al año en curso, en el restaurante de Gath y Chaves.

El almuerzo está dedicado a la Asociación Industriales Gráficos de la Argentina, en la persona de su presidente, Sr. José M. López Soto.

La actividad en las líneas aéreas de la Pan American

En el primer semestre del año actual, la Pan American-Grace Airways, Inc., ha continuado el ascendente "record" en las operaciones a lo largo de sus rutas en el hemisferio occidental.

He aquí las cifras comparativas:

En enero-junio 1944: millas pasajeros, 32.732.455; número de pasajeros, 40.917; libras expreso-carga, 896.491 y libras correo, 150.491.

En enero-junio del año actual: millas pasajeros, 36.663.656; número de pasajeros, 43.511; libras expreso-carga, 1.188.556, y libras correo, 169.322.

Los porcentajes de aumento en los cuatro rubros indicados, en el año actual, son éstos: 12,1 o|o; 6,34 o|o; 32,58 por ciento y 12,51 o|o.

Pago del impuesto territorial

La Administración General de Contribución Territorial recuerda que los pagos en efectivo relativos al impuesto territorial del año actual correspondientes a los inmuebles situados en la Capital Federal y territorios nacionales deben practicarse únicamente en la casa central, agencias o sucursales del Banco de la Nación. Los contribuyentes que no hubieran recibido las respectivas boletas las solicitarán, por carta o personalmente, en la citada Administración, Victoria 250, de 11.30 a 15.30 los días hábiles, menos los sábados, en que se atenderá de 8.30 a 11. Los pagos con cheques se harán a la orden de la Administración. El 15 de septiembre entrante vencerá el plazo para el pago sin multa del impuesto de referencia.

Racing y Boca Juniors clasificáronse finalistas del concurso de competencia

Desgano del público olvidado de los torneos eliminatorios en el futbol, y contagio que alcanza a algunos equipos, pero que no pone pereza en los hombres de Boca Juniors —toda decisión y espíritu de lucha— ni en los de Racing —el club del entusiasmo sin mengua a espaldas de toda suerte— la Copa Británica, a despecho de indiferentes y para castigo acaso de quienes no supieron valorarla, terminará el 12 de octubre con una fiesta que habla por esos dos nombres de un estadio repleto de voces y de un field disputado palmo a palmo.

Racing ha llegado ayer a la final con su victoria magnífica sobre Estudiantes de La Plata como si cobrara al azar su escasa fortuna en el campeonato del año, y Boca Juniors por score singularmente abultado, concretó igual honor para que se juntaran los dos nombres acaso de mayor popularidad y tradición del futbol. Las demostraciones de uno y otro conjunto, no alcanzan más reparos, harto menor por cierto, que el de la escasa capacidad de sus rivales, mas como la repetición de ciertos hechos hace una suerte de ley del deporte, ¿cómo no destacar que han de encontrarse casi al término de la temporada dos equipos que son singularmente los que más empuje lucen a esa altura del concurso cuando la segunda rueda revisa los valores del año?

A la pobre expresión de interés dejada ayer por el público en los estadios de Racing y San Lorenzo de Almagro, seguirá así una jornada final que probablemente imponga en el gusto desacostumbrado del público un torneo que por muchas razones puede volver a ser de su preferencia.

Racing 4 v. Estudiantes 0

Jugado en avenida La Plata 1674.

Primer período: Racing, goles de D'Alessandro a los 16 minutos y de Fiore a los 20.

Segundo período: Racing, goles de Barreiro a los 3 minutos y de Fiore a los 35.

Racing (4 goles): J. Granaros; J. Salomón y J. M. Filgueiras; F. Monestés, L. Strembel y M. Quiroga; J. Camer, H. Fiore, R. D'Alessandro, J. Barreiro y E. Sued.

Estudiantes de La Plata (0): G. Ogando; C. Eguiguren y F. Ferretti; W. Garcerón; S. Ongaro y M. Ardanaz; R. Infante, F. Arbios, J. C. Oroz, C. Ribeiro y M. G. Pellegrina.

Referee: J. B. Macías.

Recaudación: 8314 pesos.

* * *

Esta copa Británica, horra de vencidos, que no quiere saber nada con ellos y sólo mantiene en su nómina al héroe ocasional de cada jornada, sería en verdad dramática, además de impía, si los clubs y el público se resolviesen a dispensarle positiva importancia. Llevaría a las canchas elencos decididos reiteradamente a darse por entero, como si cada hito fuese la meta misma, y obligaría a una sostenida exposición de devociones por parte del marco, todo ello en apoyo de la chance siempre riesgosa, nunca enmendable, ajena a revisiones o empinamientos providenciales. Pero por fortuna o desvelo —vaya a saberse— las cosas no ocurren exactamente así, sino más bien a la inversa; y no suelen aparecer muy afanosos de la victoria quienes al cabo la consiguen, ni medrosos de espantable riesgo cuantos se hallan en trance de caída. A esta hora del deporte la única campana con tañido es la del campeonato anual; lo demás no cuenta. Y sólo así podrá entenderse cómo las semifinales del trofeo eliminatorio reunieron ayer, en trance de promoción a la lucha decisiva, a tres equipos de relativa o más bien de ninguna probabilidad en el torneo principal, y con ellos a sólo uno de chance dominical firme. Los otros fuertes han hecho, poco a poco, discreta salida por el foro de contrastes más o menos justificables, y dejaron a sus escoltas del campeonato, a falta de pan, el también gastronómico consuelo de estas tortas...

* * *

En el field de San Lorenzo registróse para Estudiantes de La Plata el turno del mutis. Frente a Racing, cuyos recursos a favor de la prespectiva propicia, antojáronse ingentes en el trance, el elenco de Ongaro cumplió tan flaca y desvaída labor que se juzgó superado desde el comienzo en la dinámica, muy pronto también en los goles y al rato definitivamente en la voluntad y las probabilidades. No hubo en rigor, lucha a través de estos 90 minutos. Apenas si se vió atacar a un elenco y defenderse al otro, al principio con su sexteto de retaguardia enhiesto; más adelante, al acaecer la claudicación de Garcerón y Ardanaz, sólo por vía de los cuatro aun en pie. Pero como quiera que ni siquiera éstos, o por lo menos Ongaro y Eguiguren, tradujeron propósitos de obstinada ubicuidad y resistencia, el dominio racinguista continuó acreditándose insistente y proficuo, y la delantera de D'Alessandro ensayó con galanura y destreza el pase y la gambeta y con fiera pujanza el shot de epílogo. Todo era de ellos: la pelota y el sitio, la flaca fiesta y el score creciente. Estudiantes, que pudo intentar, al registrarse determinadas soluciones de continuidad en el asedio, alguna heroica empresa de desquite, se sorprendió al enseyarla huérfano de forwards; con los que tenía, en rigor, ampliamente superados por la custodia de Strembel, ya se llamase Oroz el eje —cual en el primer tiempo— o Infante más tarde, al trocar puestos uno y otro, con esos delanteros, decimos, no era factible llegarse a parte alguna, ni menos a la vecindad del arco de Graneros. Y el equipo, mitad impotente, mitad desvaído, dejó el primer plano para el ganador y se limitó, retrasado y postergado, a una situación de partiquino. Al registrarse la pitada última salió de la escena del certamen silencioso pero sin duelo. Era el mutis definitivo.

* * *

El primer tanto registróse a los 16 minutos, cuando Barreiro, luego de breve carrera, hizo un pase adelantado a D'Alessandro. No obstante la vecindad de Eguiguren, el último tiró con fuerza y derrotó a Ogando. Cuatro minutos más tarde, un centro de Camer originó un avance veloz del mismo D'Alessandro, a quien contuvo Ferretti a costa de un foul dentro del área penal; tiró Fiore desde doce pasos y aumentó la ventaja de su divisa.

En la etapa complementaria, a los tres minutos, Sued entró en juego a raíz de un rechazo corto de Salomón e hizo un pase hacia atrás a Barreiro; éste, sin hesitar, despidió desde fuera del área penal un vistoso shot cruzado que luego de rebotar en uno de los postes llegó a la red sin que Ogando intentase la más mínima defensa. Tal vez el guardavalla lo supuso desviado. Y cuando restaban 10 minutos para la expiración de la jornada, Strembel habilitó a Barreiro y el insider a su colega Fiore, quien luego de avanzar breve trecho lanzó un recio tiro alto, ante el cual resultó inútil la estirada de Ogando: 4 a 0. Durante los minutos restantes, el público, escasamente numeroso, dedicóse menos a observar lo que transcurría en el campo que a ganar la vecindad de las puertas de salida. Y a transponerlas, directamente. Nada quedaba por atender.

* * *

El team ganador, en una tarde blanca y feliz, pareció elástico y bien trabado. La extrema custodia no trabajó casi; la línea media de Strembel, en cambio, y sobre todo este mismo, lucióse en el apoyo reiterado y fecundo. D'Alessandro condujo la delantera con estilo y con gracia, y las carreras de ambos wingers, bien asistidas por los insiders, dieron abundante labor al adversario, sobre todo la de Sued, que lleva además singularísima calidad a flor de piel.

Estudiantes, empequeñecido y distante de la ocasión y del anhelo, sólo tuvo hombres útiles en Ongaro y Ferretti, y a ratos en Garcerón y Eguiguren, con cierto cargo de dureza. El guardavalla no soporta responsabilidad en el transpié; detuvo shots difíciles, aunque se le escaparan varios. En el quinteto delantero, en cambio, no gustó nadie, ni con una formación ni con la otra; y algún apellido prominente, como el de Pellegrina, desencantó a las buenas memorias que otras veces lo admiraron.

* * *

La dirección del match, a cargo del Sr. Macías, resultó tarea sencilla para árbitros de su experiencia. Los futbolistas, por otra parte, no tenían ganas de enojo. Vieron los unos llegar la victoria, y los otros irsele, sin poner ni estruendo ni denuesto en el trámite. Y así salvada la disciplina, lo demás fué para el juez juego de niños.

Boca Juniors 7 v. F. C. Oeste 0

Jugado en Alsina y Colón, Avellaneda.

Primer período: Boca Juniors: goles de Boyé a los 10 minutos, Sarlanga a los 24 y 26 minutos y Campos a los 39 y 43 minutos.

Segundo período: Boca Juniors: goles de Varela y Boyé a los 39 y 42 minutos, respectivamente.

Boca Juniors (7 goles): C. Vacca; R. Romani y J. R. Dezorzi; C. Sosa, E. Lazzatti y N. Pescia; M. Boyé, J. Campos, J. Sarlanga, S. Varela y M. Sánchez.

F. C. Oeste (0): J. Risso; O. Noseda y M. A. Garavano; J. Corvetto, A. Santamarina y J. Gutiérrez; J. Guglielmetti, A. O. Murúa, L. Arrieta, B. Gandulla y R. Danza.

Referee: J. J. Alvarez.

Recaudación: 3401 pesos.

* * *

Tan sólo al advertir las cifras poco comunes que fijó a su favor Boca Juniors a través del espectáculo brindado en el estadio de Racing, queda perfectamente aclarado que F. C. Oeste no fué en momento alguno adversario calificado. El ganador llevó durante el desarrollo de la lucha la completa fiscalización de las acciones y, sin llegar a esforzarse, fué sumando a su haber sucesivos goles, que bien pudieron ser más a poco que sus hombres así se lo hubieran propuesto.

Los minutos iniciales mostraron muy afanosa a la delantera de Arrieta, prácticamente dirigida por Gandulla, y así fué como Vacca tuvo que realizar varias intervenciones, algunas en instantes de verdadero riesgo para su valla; mas la peligrosidad del perdedor se diluyó tan pronto como los medios boquenses se afirmaron en sus puestos, al punto que recién cumplidos los 10 minutos, ya Boyé había decretado el primer contraste de Risso. Prosiguió el juego desarrollándose en forma netamente favorable para Boca Juniors, cuya vanguardia, sin apelar a sus mejores recursos, tuvo en constante jaque a la defensa adversaria, no extrañando en consecuencia que por conducto de Sarlanga y de Campos el tanteador sufriera modificaciones en cuatro oportunidades, lo que definió virtualmente el match.

La parte complementaria mostró al vencedor poco dispuesto a realizar nuevos asientos en su haber. Sus futbolistas, sin preocuparse poco ni mucho de inquietar a Risso, dieron preferencia a la práctica de combinaciones a base de innumerables pases, mientras que en otras oportunidades buscaron halagar a sus adictos, realizando, hasta el abuso, jugadas individuales. En tal empeño se destacó Sosa, y esa actitud movió a sus rivales a la imitación, encargándose Gandulla de exhibir toda su gama de habilidades, ampliamente festejada aún cuando en la práctica no reportara beneficio a su equipo.

Así transcurrió la etapa final, sin alternativas de mayor calidad, dando la impresión de que los jugadores realizaban una liviana práctica en lugar de un match oficial. Y en el deseo de que en las graderías la decepción no resultara tan amplia, Varela y Boyé proporcionaron, con sendos goles, ocasiones para el regocijo.

* * *

Queda expuesta la facilidad con que Boca Juniors obtuvo el derecho de disputar con Racing el match final de la copa Británica, pero cabe también destacar que, si bien su victoria no peligró en ningún momento, su adversario no tuvo la garra ni el empeño que cuatro días atrás evidenció frente a Independiente.

Contó el ganador con una línea media perfecta, verdadera gestora de la satisfacción lograda, en la que Lazzatti volvió a transformarse en un conductor de valía, bien secundado por Sosa, que reapareció con todo éxito, y por Pescia, un hombre dinámico y tesonero. Dezorzi, en la zaga, ya recobrado ampliamente, resultó un obstáculo difícil de sortear, mientras que Romani reemplazó con acierto a Marante, aunque conviene reconocer que fué poco exigido. Vacca mostró buena colocación y arrojo, en tanto que la vanguardia, perfectamente dirigida por Sarlanga, indiscutiblemente su mejor integrante, ofreció también la multiplicidad de Varela y el empeño de Campos. De los extremos, Sánchez rindió en mayor medida que Boyé, quien en la parte final se mostró poco dispuesto a trabajar.

F. C. Oeste soportó con su sexteto posterior todo el peso de la lucha, y si bien sus componentes se esforzaron en los comienzos, cuando los guarismos indicaron de manera fehaciente que el partido ya se había definido, decayeron en la acción, recargando así la tarea en Risso, al que las sucesivas caídas de su valla no lo amenguan en su desempeño. Gutiérrez y Corvetto resultaron las mejores figuras de esa defensa, en tanto que el ataque quedó librado a los esfuerzos de Gandulla, pues los restantes delanteros nada hicieron, en especial Arrieta y Danza. Este último no supo sacar provecho de los ajustados pases que le brindó su entreala, y persistió en sus deseos de esperar a su custodia para anularlo, favoreciendo así de manera directa a Sosa, para el que no significó mayor esfuerzo dejarlo en todas las ocasiones fuera de acción.

* * *

En lo que respecta a la conducción del match, resultó tarea harto fácil, dado el escaso ardor de los protagonistas, de manera que el Sr. Alvarez cumplió su misión sin apremios y a satisfacción general.
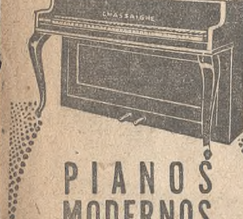
PIANOS MODERNOS
Importados
PARA AMBIENTES REDUCIDOS
GRAN SURTIDO EN MODELOS Y COLORES
Tomamos pianos en canje
CREDITOS LIBERALES
Casa Celestino Fernández
Bmé. MITRE 975 - U. T. 35-1556 y 3334 - Bs. Aires

Contra la FIEBRE DE LA GARRAPATA, RINGADERA, FIEBRE DE TEXAS, TRISTEZA...

PIREVAN

(Dimetilquinolilmetilsulfato-urea Evans)
Solución al 5 °/o

El específico que mejor combate la hemoglobinuria (Red-Water Fever) y otras piroplasmosis del ganado vacuno, como la *fiebre de Texas, fiebre de la garrapata, ringadera, tristeza,* y las piroplasmosis lanar y equina.

Para la aplicación de PIREVAN debe recurrirse a la vigilancia del médico veterinario, debido a que se trata de un producto de elevada potencialidad.

PIREVAN se ofrece a la venta en cajas de 6 ampollas de 6 cm^3. para inyecciones subcutáneas. Hay muestras y literatura a disposición de los señores médicos veterinarios.

Un producto de
EVANS SONS, LESCHER & WEBB LTD.
Liverpool - Londres - Inglaterra

Representantes en la Argentina:
HUSSEY & CIA.
Soc. de Resp. Ltda.
Capital $ 100.000.- m/n.
Cangallo 1660 Buenos Aires

Humberto Pajón venció en la carrera pedestre de la Colonia Ricardo Gutiérrez

En el interior de la Colonia Hogar Ricardo Gutiérrez, en Marcos Paz, tuvo efecto ayer por la mañana la prueba pedestre denominada Maratón de los Hogares, que se corre anualmente y que se realizó por séptima vez. La competición reunió a cincuenta alumnos del establecimiento, lo que destaca el creciente interés que suscita esta manifestación atlética entre los corredores de dicha colonia. El recorrido, sobre una extensión de 10k100, se cumplió sobre un trayecto prefijado, pasando los participantes por delante de los diez y ocho hogares de que se compone la entidad. A las 10, el considerable contingente de participantes fué puesto en movimiento por el profesor de educación física, D. Marcelo Sonaglia. A los pocos centenares de metros se vió dirigir el grupo a Domingo Simón, seguido por Martiniano Pereyra y Humberto Pajón. Estos dos últimos, acentuando el ritmo fuerte de la carrera, como lo revela el tiempo empleado, pasaron al frente a los 1500 metros de la partida, desalojando a Simón de su condición de líder, y luchando ambos en forma vigorosa hasta entrar en el campo central, donde finalizó la carrera. Los últimos cuatrocientos metros fueron emocionantes por lo reñido, y Pajón logró desprenderse de su recio adversario, para cruzar la línea de llegada con una ventaja de 25 metros sobre Pereyra.

El resultado de la carrera fué el siguiente:

1o. Humberto Pajón (Hogar Moreno), en 35m.11s. 9|10; 2o. Martiniano Pereyra (Hogar Rivadavia), 3o. Manuel Zapata (Hogar Moreno), 4o. Héctor Sosa (Hogar Moreno), 5o. Domingo Simón (Hogar Urquiza), 6o. Víctor Villalba (Hogar Echeverría), 7o. Ignacio Frías (Hogar Ameghino), 8o. Pedro Marenna (Hogar Guido), 9o. Francisco Sosa (Hogar Rivadavia) y 10o. Manuel Guastavino (Hogar Ameghino).

Los representantes del Hogar Mariano Moreno obtuvieron una excelente clasificación final, conquistando el primero, tercero y cuarto puestos, confirmando, una vez más, la calidad de sus corredores, pues con la de ayer han ganado tres veces, de las siete que se ha corrido, la Maratón de los Hogares de la Colonia Ricardo Gutiérrez.

Club Banco de la Nación

En su campo de deportes, en Núñez, el Club Banco de la Nación realizó ayer por la mañana un torneo interno de atletismo, en cuyo programa figuraban pruebas para elementos novicios y de primera categoría.

Los resultados fueron los siguientes:

Novicios, 100 metros, grupo A: 1o. F. Matta, en 12s. 4|5; 2o. E. Márquez y 3o. J. Ferreira, 100 metros, grupo B: 1o. J. Grasso, en 12s. 4|5; 2o. R. Roballo y 3o. J. Ferreira.

Salto en largo: 1o. F. Matta, con 5m.36; 2o. J. Daneri, con 4m.74, y 3o. E. Márquez, con 4m.66.

Cross-country de 1500 metros: 1o. F. Matta, en 4m.58s. 2|5; 2o. J. Grasso y 3o. J. Márquez.

Primera categoría, 100 metros: 1o. H. Rodríguez, en 12s.; 2o. H. Brau, 3o. E. Gutiérrez y 4o. L. Villar Costa.

Salto en largo: 1o. H. Rodríguez, 5m.63; 2o. L. Alonso, con 5m.20; 3o. E. Gutiérrez, con 5m.19, y 4o. D. Maisterra, con 5m.15.

Cross-country de 1500 metros: 1o. D. M. Maisterra, en 4m.54s.; 2o. L. Villar Costa y 3o. H. Rodríguez.

Continuó el campeonato para embarcaciones de las clases grumete y snipe

El Club Náutico Sudeste realizó la segunda reunión correspondiente a los campeonatos de invierno para barcos de las clases grumete y snipe. Ambas regatas se realizaron frente a San Isidro, con viento SE. de 18 kilómetros y marea en bajante.

Los resultados obtenidos fueron éstos:

Clase grumete

	Barco	Timonel	Tiempo
1o.	Gaviotín	J. Brauer	2h
2o.	Titish	F. Sunblat	2h 1m20s
3o.	Co-piuque	B. Ballaratti	2h 2m35s
4o.	Grillo	R. Calvo García	2h 2m40s
5o.	Chango	G. Ferro	2h 4m10s
6o.	Nirwana II	J. Lavaselli	2h 4m12s
7o.	Curly	A. Ves Losada	2h34m12s
8o.	Curí	C. Lavallesdier	2h46m

M. Grieman, con el Gravodar, abandonó y estableció una protesta contra el Gaviotín.

Clase snipe

1o.	Churrinche	R. García Guevara	1h10m
2o.	Monito	H. Romero	1h11m35s
3o.	Caburé	H. Braisted	1h12m25s
4o.	Tonina	J. Cibert	1h12m45s
5o.	Chapuzón	L. Landajo	1h13m14s
6o.	Startust	C. Casanova	1h17m12s
7o.	Chicharra	A. Villafañe Tapia	1h17m33s
8o.	Cabito	E. Schafeld	1h27m55s

K. Schmidt, con Garza, abandonó.

Actuó de oficial del día D. Alfredo Burlando.

Una extensa competición de esquí se efectuó en Bariloche

San Carlos de Bariloche, 30.—El temporal de los últimos días obligó a la Federación Argentina de Esquí y Andinismo a postergar hasta anteayer la prueba de larga distancia correspondiente al cuarto campeonato argentino de esquí. La misma se desarrolló sobre 18 kilómetros y fué ganada por el equipo militar, que tuvo una destacada actuación. No intervino en esta carrera el team chileno.

Los resultados individuales fueron éstos: 1o. sargento ayudante Jorge A. Martínez del regimiento de zapadores, 1h.55m.13s. 8|10; 2o. sargento Patricio Sosa, del regimiento 21 de infantería, 1h.55m.55s. 4|10; 3o. Carlos Oertle, del Club Andino Bariloche, 1h.58m.12s. 9|10; 4o. Pedro Struckel, del mismo club, 2h.2m.44s. 7|10; 5o. teniente Orlando Yansen, 2h.4m.15s. 1|10, y 6o. sargento Marcelo Araujo, del regimiento 21 de infantería, 2h.7m.13s. 2|10.

Gimnasia y Esgrima superó en tenis al team del Argentino

Dos triunfos de significación logró ayer Gimnasia y Esgrima en el certamen interclubs de tenis, los que, considerados en conjunto con otras victorias que han obtenido anteriormente los equipos representativos de esa institución —el principal de los cuales ha sido el campeonato de la primera división de damas—, indican un progreso firme y elogioso en los representantes del Club de Gimnasia y Esgrima. Esta entidad se ha colocado, en mérito de esos triunfos, entre las instituciones más importantes del tenis, no solamente por la elevada cantidad de jugadores y courts que posee, sino también por la categoría de sus tenistas.

Venció ayer al Tenis Club Argentino en la semifinal del campeonato interclubs de primera categoría, correspondiente a la copa Perú, y además se clasificó campeón de segunda división de damas al superar ampliamente a la representación del Buenos Aires Lawn Tennis Club. En el match por la copa Perú, disputado en la sección Atletismo y Equitación, Gimnasia y Esgrima triunfó en los matches individuales, en uno de los cuales Washington Rivera venció en lucha muy reñida a Noé La Jara, y también el dobles mixtos terminó con un resultado inesperado, pues Oscar Pisani y Juana Stocker de Beovide batieron con facilidad a A. H. Cattaruzza y la Sra. de Aguirre.

La Asociación de la Unión Telefónica venció en el campeonato de primera división de caballeros al Club Belgrano, cuyo equipo actuó formado totalmente por suplentes. El Club Belgrano descenderá a intermedia, juntamente con el Quilmes Athletic Club.

Los resultados de ayer son estos:

Copa Perú, semifinal.—Club Gimnasia y Esgrima 3 v. Tenis Club Argentino 2. Jugado en la sección Atletismo y Equitación: Washington Rivera venció a Noé La Jara por 6-2, 4-6, 6-3, 0-6 y 8-6, Irene G. de Bondar a Asunción Merino por 6-0 y 6-2, Leopoldo O. Bressan-Alberto Zappa fueron vencidos por Luis y Enrique Morea por 7-5, 7-5, 5-7 y 8-6, Elena P. Lehmann-María del Pilar Arís de Scanavino fueron superadas por Magdalena Bapaume de Augé-Zulema Garrasino por 6-1, 6-8 y 12-10 y Oscar Pisani-Juana I. Stocker de Beovide vencieron a A. H. Cattaruzza-Analía Obarrio de Aguirre por 6-3 y 6-1. El equipo ganador jugará mañana el match final con el Buenos Aires Lawn Tennis Club.

Copa Brasil.—Asociación Deportiva del Comercio y la Industria 4 v. Club Gimnasia y Esgrima de Villa del Parque 1. Jugado en Avda. Figueroa Alcorta 4551: Perfecto Suárez se impuso a Mario Gayoso por 6-1, 6-1 y 6-1, Alicia Hillman de Espinosa a Antonia Plinio por 6-1 y 6-1, Ladislao Szabó-Andrés Prado fueron vencidos por Oscar Furlong-Francisco Caruso por 6-1, 6-0 y 6-3, Teresa K. de Eisenberg-Yolanda Deutsch batieron a la Sra. de Sandre-María L. Giansanti por 6-1 y 12-10 y José Suárez-Juana V. de Lisle a Guillermo Pescod-Sra. de Boccio por 6-4 y 6-3.

Primera división de caballeros.—Asociación Unión Telefónica 3 v. Club Belgrano 0. Jugado en Arribeños 1701: Héctor H. Pisani venció a Horacio Ballestrini por 6-1, 6-2 y 6-2, Rubén Polo Cabrera a Jorge Descalzi por 6-1, 8-6 y 6-1 y Raúl Ceriana-Carlos A. Stocker se impusieron a Alejandro Urdapilleta-R. de Acevedo por 6-1, 6-1 y 6-1.

La posición de los equipos es la siguiente:

	J.	G.	P.	Pts.
Buenos Aires	7	7	—	7
T. C. Argentino	7	6	1	6
Gimnasia y Esgrima	7	5	2	5
U. Telefónica	7	4	3	4
Adrogué T. C.	7	2	5	2
Club Comercio	7	2	5	2
Club Belgrano (*)	6	—	5	—
Quilmes A. C.	6	—	6	—

(*) Por resolución del consejo directivo de la Asociación de Tenis se le resta un punto.

Semifinal de tercera división.—Club F. C. Oeste 3 v. Club Obras Sanitarias 0. Jugado en Olleros 1510: Eduardo Prado venció a Enrique Alonso por 6-3, 6-3 y 7-5, Alberto Giaconni a Ismael Ortiz por 8-10, 6-2, 6-4 y 6-2 y Adolfo Vinocourt-Oscar Salta se impusieron a Alberto A. Ponti-Elías Abdala por 6-2, 5-7, 3-6, 6-2 y 6-4.

Eliminatoria de cuarta división: Buenos Aires Lawn Tennis Club 3 v. Sociedad de Tiro al Blanco 0.

Final del campeonato de segunda división de damas.—Club Gimnasia y Esgrima 3 v. Buenos Aires Lawn Tennis Club 0. Jugado en Virrey del Pino 3456: Haydée de Domínguez batió a Dolly Ortega Belgrano de Barrenechea por 6-0 y 6-1, Rosa Inchauspe de Arís a Wanda Nasute por 6-4 y 6-1 y Juana Clemens de Zappa-Yolanda Garibaldi superaron a Naly D. de Grousset-Gladys Weiss por 6-1 y 6-2.

Eliminatoria de tercera división de damas: Correos y Telecomunicaciones 2 v. Temperley Lawn Tennis Club 1.

Diversas informaciones

Torneo intercampos de pato

Finalizará mañana el torneo intercampos que organiza la Federación Argentina de Pato, con un partido a cargo de Corrales y El Resuello, a realizarse en Directorio 4100, a las 15.30.

Homenaje a un ex futbolista

Pasado mañana a las 10.45, en el cementerio de Lomas de Zamora se rendirá homenaje a la memoria del ex jugador de futbol del Club San Lorenzo de Almagro, Alberto Coll. El acto ha sido organizado por la fracción tradicional, que integran afiliados a aquella entidad.

Torneo bancario interclubs

El sábado 8 y el domingo 9 de septiembre se efectuará en los campos del Club Atlético Banco de la Nación y del Club Atlético Banco de la Provincia de Buenos Aires, respectivamente, un torneo entre ambas entidades, que comprenderá matches de ajedrez, juegos de salón, bochas, atletismo, pelota a paleta, tenis, futbol y basquetbol.

Match amistoso de futbol

En el barrio de suboficiales, en Campo de Mayo, se jugará hoy un partido de futbol por la copa Gentile, entre los equipos del depósito y del personal técnico y administrativo de la Primera Sección A de Vialidad Nacional. Después del cotejo habrá un asado a la criolla.

Hipódromo de La Plata

Los probables competidores para la reunión de mañana en el hipódromo de La Plata son estos:

1a. carrera — 1300 metros — A las 13.30

1	La Plume	56	8	Atalaya	56
2	Arondelle	56	9	Doña Sol	56
3	Cholinvilla	56	10	Perdura	56
4	Amachi	56	11	Fascinación	56
5	Relacionada	56	12	Nenúfar	56
6	Nieta Nueva	56	13	Humami	56
7	Guardia	56	14	Marimanta	56

2a. carrera — 1400 metros — A las 14.5

1	Malala	57	9	Scylla	57
2	Pastilla	57	10	Diagnosis	57
3	Moylena	57	11	La Cautiva	57
4	Katty	57	12	Pardejona	57
5	Travesura	57	13	Fine Lady	57
6	Embassy	57	14	Calambita	57
7	Trovadora	57	15	Witness	57
8	Starry	57			

3a. carrera — 1500 metros — A las 14.40

1	Persil	57	10	Plácido	57
2	Pegador	57	11	Quebec	57
3	Motor	57	12	Peribebuy	57
4	Primor	57	13	Last Chance	57
5	Cold Med	57	14	Mar Alto	57
6	Cantaor	57	15	Ra	57
7	Gallo de Oro	57	16	Boyarín	57
8	Batuque	57	17	Guirlache	57
9	Destello	57	18	El Panadero	57

4a. carrera — 2300 metros — A las 15.20

1	Halcón Negro	63	5	Platín	52
2	Britos	55	6	Stromboli	51
3	Arriero	54	7	Bondadoso	50
4	Double Six	53	8	Chopper	47

5a. carrera—Polla de Potrillos—A las 16
$ 24.000, 7400, 3200 y 1600 — 1600 metros

1	Embezzler	56	F. R. Quinteros
2	Casabalito	56	B. Marcos
3 {	Lindo Mozo	56	X. X.
4 }	Mayoral	56	H. Padula
5	Talón	56	S. Di Tomaso
6	Puan	56	R. Orduna
7	Haedo	56	A. Goñi
8	Estragón	56	F. Martín Ortiz
9	Dantés	56	J. Gularte
10 {	Zorro	56	J. P. Artigas
11 }	El Salao	56	J. Zúñiga
12	Tío	56	R. Rodríguez
13	Florindo	56	A. García
14	Consejo	56	C. Riero
15	Pinzón	56	J. Sberna
16	Barcino	56	A. Díaz

6a. carrera — 1600 metros — A las 16.40

1	Bluff	56	7	Pariente	52
2	Pendón	56	8	Saíd	52
3	Bayoco	55	9	Bagrero	52
4	Mayor	54	10	Sin Cobre	51
5	Gran Collar	52	11	Estilito	49
6	El Bárbaro	52			

7a. carrera — 1400 metros — A las 17.20

1	Pelea	57	11	Añosa	54
2	Cracovia	56	12	Takuma	54
3	Mucha Clase	55	13	Chalanita	54
4	Castellana	55	14	Rambita	54
5	Mackenna	55	15	Houpette	53
6	Ceba	55	16	Mecha	53
7	Siempre Firme	55	17	Serranita	52
8	Condenada	55	18	Gipsy Queen	52
9	Renegrida	55	19	Cleodora	51
10	Agarrenlá	54			

8a. carrera — 1200 metros — A las 18.—

1	Rebelde	57	7	Pochula	50
2	Hereje	56	8	Tritón	50
3 {	Mutard	56	9	Respetado	47
4 }	Seashark	55	10	Flechazo	45
5	Oguitabat	54	11	Yari	45
6	Suertudo	54	12	Robin Hood	45

Una agradable reunión hípica hubo ayer en la Deportiva del Comercio

Una interesante reunión hípica, en la que tomaron parte varios de los más destacados jinetes civiles y militares, realizó ayer en su pista la Asociación Deportiva del Comercio. Las pruebas, que sufrieron algunas postergaciones a causa de las últimas lluvias, alcanzaron el lucido desarrollo que era lógico suponer por la categoría de los inscriptos. La principal del programa, para jinetes de las tres categorías superiores con caballos de tercera, fué desdoblada, con premios para civiles y para militares, y los primeros puestos correspondieron, en cada caso, a Eduardo Giménez Fitte, con Pichincha, y al teniente 1o. Guillermo Pellegrini, con Cambá.

Los resultados generales de la reunión fueron éstos:

Adiestramiento para novicios con caballos de tercera: 1a., Srta. Gerda Albert, con Edelweiss; 2a., Srta. Christa Lahusen, con Chajá, y 3a., Sra. Elena K. de Ayerza, con Zoama.

Saltos variados para novicios con cualquier caballo: 1o., José Di Felice, con Prenda, por tiempo en el desempate, que realizó con los jinetes que se citan a continuación: 2a., Srta. Adela D. Elortondo, con Chacabuco, sin faltas en el desempate; 3o., Eladio Alvarez, con Dragón, y 4o., Carlos R. Martínez, con Maiten.

Saltos variados para jinetes de primera, segunda y tercera, civiles: 1o., Eduardo Giménez Fitte, con Pichincha, por tiempo; 2a., Sra. Juana M. de Villafañe, con Rocinante, ambos con cuatro faltas en el desempate, en el que intervino también Guillermo Woters, con Chiquito I, clasificado tercero.

Militares: 1o., teniente 1o. Guillermo Pellegrini, con Cambá, por tiempo en el desempate; 2o., teniente Pedro O. Mayorga, con Coy, y 3o., teniente 1o. Adolfo López, con Tape, todos sin faltas.

En el San Isidro Club tuvo efecto un torneo de rugby de quinta división

Tuvo efecto ayer el torneo "nine a side" de rugby para equipos de quinta división, que organizó el San Isidro Club, bajo el auspicio de la Unión de Rugby del Río de la Plata. El campeón de la temporada oficial —Colegio Pueyrredón— se impuso también en esta competencia, al vencer en el match final al team de Atlético de San Isidro por 8 tantos a 0.

Los resultados registrados en el torneo fueron los siguientes:

Primera rueda: Colegio Pueyrredón 16 v. Municipalidad 0, San Isidro Club 6 v. Curupayti 3, Gimnasia y Esgrima 9 v. Beromama 0 y Cadete Universitario A ganó puntos a Belgrano. Segunda rueda: Hindú 8 v. San Isidro Club 0, Olivos 20 v. Cadete Universitario B 0, Atlético de San Isidro 16 v. Hindú 0 y Cadete Universitario A 6 v. Gimnasia y Esgrima 3. Semifinales: Colegio Pueyrredón 8 v. Olivos 3 y Atlético de San Isidro 5 v. Cadete Universitario 3. Final: Colegio Pueyrredón 8 v. Atlético de San Isidro 0.

Otros resultados

En la cancha del Club Universitario se midieron la representación local y la del Club Pucará, por el campeonato de tercera división C. Triunfó el team de Universitario por 15 tantos a 3, adjudicándose, con este resultado, el campeonato en su zona.

Se cumplió también la penúltima fecha del torneo de sexta división, registrándose estos resultados: Colegio Pueyrredón 13 v. Atlético de San Isidro 3, Gimnasia y Esgrima 16 v. Cadete Universitario 0, Olivos 8 v. Curupayti 5 y San Isidro Club ganó puntos a Ateneo de la Juventud.

Cambio de cancha

Debido a la clausura de la cancha del Belgrano Athletic, el match que este club tenía que jugar pasado mañana como local, frente a Old Georgians, lo jugará en el field de Universitario, a las 14.30, previo al cotejo que disputarán, en el mismo lugar, el team local y San Isidro Club.

ALEJO RUSSELL VENCIÓ A FRANK SHIELDS EN EL TORNEO DE FOREST HILLS

Forest Hills, 30 (AP).—El tenista argentino Alejo D. Russell se clasificó para intervenir en los cuartos de final del campeonato nacional de tenis de los Estados Unidos, al derrotar al jugador norteamericano Frank X. Shields, clasificado en el quinto lugar entre los norteamericanos que actúan en el certamen, por 4-6, 6-4 y 6-3.

Russell, que enfrentará ahora a William Talbert, uno de los candidatos más firmes para obtener el título, jugó mejor que su rival, particularmente en los dos últimos sets, al dirigir en forma notable sus saques. En varias oportunidades, el tenista norteamericano trató de encontrar un punto débil en la defensa de Russell, obligándolo a jugar en la base del court, ya que colocaba las pelotas en ambas esquinas. Sin embargo, la serenidad con que actuó el argentino le permitió estar siempre en ventaja a partir del segundo set.

En la mitad del segundo set, Russell se puso una gorra blanca e hizo inclinar el resultado del partido a su favor. Shields, por su parte, se mostró excesivamente nervioso, lo que lo llevó a cometer numerosos errores. Prueba de ello es que en el primer set cometió 33 faltas contra 25 de Russell, y también en el primer set Shields colocó 19 tiros, mientras que Russell colocó cuatro. A partir del segundo set, Russell mejoró su saque. Los espectadores aplaudieron calurosamente al jugador argentino.

Luego de realizado el partido de singles, Alejo Russell, formando pareja con Patricia Canning de Todd, clasificada en el quinto lugar entre las tenistas norteamericanas que actúan en el torneo, venció a la pareja integrada por Judy Atterbury y Harrison Rowbotham, en la segunda rueda del dobles mixtos, por 6-4, 3-6 y 6-0. Aunque Russell demostró hallarse visiblemente cansado, actuó en buena forma con la Sra. de Todd y vencieron fácilmente. En este partido, el argentino volvió a usar con eficacia su poderoso saque.

Frank Parker, campeón del año pasado, se clasificó para la semifinal al derrotar a Seymour Greenberg, colocado en el quinto lugar del ranking norteamericano. En los cuartos de final se encuentran Talbert, Elwood Cooke y Sidney Wood.

Los resultados generales

Forest Hills, 30 (AP).—Los resultados de los partidos jugados hoy por el campeonato nacional de tenis de los Estados Unidos son los siguientes:

Singles de caballeros: William F. Talbert venció a Herbert Behrens por 6-1 y 6-4, Sidney Wood a Frank Guernsey por 6-3 y 6-2, Alejo D. Russell a Frank X. Shields por 4-6, 6-4 y 6-3; Elwood Cooke a Herbert Flam por 6-2 y 6-2 y Frank Parker a Seymour Greenberg por 6-2 y 6-2.

Singles de damas: A. Louise Brough a Patricia Canning de Todd por 6-2 y 6-4 y Mrs. Sarah Palfrey de Cooke a Dorothy May Bundy por 6-3 y 6-4.

Dobles de caballeros, cuartos de final: Robert Falkenburg y Jack Tuero vencieron a Tom Chambers y Phil Hanna por 4-6, 6-3, 6-4 y 6-2, y Gardnar Mulloy y William Talbert a Frank Guernsey y Archibald Henderson por 7-5, 6-2 y 9-7.

Dobles mixtos, primera rueda: Bárbara Kimbrell y Don Hamilton a Nina Irwin y Mark Brown por 6-4 y 8-6, Bárbara Krase y James Livingstone a Robert Dixon y Sra. por 6-1 y 6-4, Mary Arnold y Nick Buzolich a Betty Stokum y Jack McManis por 6-1 y 9-7, James Stanton Gallagher y Charles Hunt a Nancy Corbett y Tom Molloy por 6-3, 3-6 y 8-6; Bárbara Scofield y Andrés Hammersley a Helen Marlowe y Edard Moylan por 6-2, 4-6 y 9-7; Doris Hart y Robert Falkenburg a Nancy Chaffee y Herbert Flam por 6-2 y 6-3, Katharine Winthrop y Phil Hanna a Dorothy Jead y Henri Rochon por 6-3 y 6-4, y Louise Brough y Frank Shields a Helen Pedersen Rihbany y Gordon Giles por 6-3 y 6-2. Segunda rueda: Norma Barber y Robert Stewart a Bárbara Krase y James Livingston por 7-5 y 6-0, Marjorie Van Ryn y Charles Mattmann a Bárbara Kimbrell y Don Hamilton por 4-6, 6-3 y 6-4, y Patricia C. de Todd y Alejo D. Russell a Judy Atterbury y Harrison Rowbotham por 6-3, 4-6 y 6-0.

Transmisión por televisión

Nueva York, 30 (INS).—Por primera vez en la historia los matches por el campeonato nacional de tenis de aficionados serán transmitidos por televisión. Estos serán transmitidos desde el West Side Tennis Club, de Forest Hills, para toda la zona que alcanza la estación de televisión WNBT, de la National Broadcasting Company, el lunes 3 de septiembre a la 1.30 de la tarde, hora de Nueva York.

Siguió anoche el concurso de basquetbol por la copa Nocetti

En el gimnasio del Club El Tala siguió anoche el concurso de basquetbol por la copa Nocetti, para equipos de segunda división de ascenso con los dos partidos cuyos resultados damos a continuación: Gimnasia y Esgrima de Almafuerte venció a Hindú Club por 48 tantos a 43, y Glorias superó a Villa Ballester por 46 a 31.

Mañana, en el mismo local, continuará el campeonato.

Club Atlético River Plate

Por el torneo femenino de basquetbol del Club Atlético River Plate se jugaron ayer, en el estadio de esta institución, los siguientes partidos:

River Plate A 27 v. Círculo Munro 8, Primavera 11 v. River Plate C 4 y Boca Juniors G. P. v. Institución Sarmiento P. P.

Mañana, a partir de la 15.30, seguirá el concurso con los siguientes matches: Primavera v. Institución Sarmiento, River Plate B v. Argentinos Junior, Círculo Florida v. Correos y Telecomunicaciones, San Lorenzo de Almagro v. Unión de Florida, Boca Juniors v. Odessa y Círculo Urquiza v. River Plate A.

Se llevaron a efecto ayer tres matches oficiales de hockey

El partido que fijaba el fixture del campeonato de hockey para caballeros, de primera división, para pasado mañana entre los equipos de Central Argentino y Gimnasia y Esgrima, se llevó a efecto ayer en el field del club citado en segundo término, imponiéndose, tras lucha reñida e interesante, Central Argentino por dos goles a uno.

Arrow Girls perdió su condición de invicto

Inesperadamente el team de Arrow Girls fué superado ayer por primera vez en el certamen femenino de hockey de primera división por San Fernando, que se acreditó la victoria, luego de superarse en forma manifiesta, por dos tantos a uno.

Además se llevó a efecto otro partido oficial entre los teams de Atlético de San Isidro y Esso, el que finalizó con el triunfo de aquél por cinco a uno.

Anoche hubo combates semifinales del torneo para púgiles novicios

Con seis combates semifinales siguió anoche en la Federación Argentina de Box el campeonato argentino para púgiles novicios. Casi todos ellos ofrecieron situaciones de interés y su desarrollo áspero se vió realzado en algunos casos por los aceptables conocimientos técnicos expuestos por varios de los participantes. Uno de los matches cuyo desarrollo suscitó mayor entusiasmo fué el que sostuvieron los peso mosca Darío Barrionuevo, de La Rioja, y Reyes Gil Sosa, de Capital.

La lucha fué violenta desde el round de apertura, y ambos púgiles se prodigaron en una acción recia y tesonera que le confirió un perfil sumamente lucido. El equilibrio de fuerzas y la buena impresión que produjeron ambos tornó difícil el fallo, que fué concedido al riojano, lo que provocó la protesta de un sector de la concurrencia. De todas maneras, el desempeño del representante local fué destacado y cabe señalar que el martes último realizó un combate, cuarto de final, lo cual, lógicamente, debió haber disminuído su bagaje físico.

El gallo santafecino Daniel Posadas, se acreditó una valiosa victoria frente a Duilio Naranjo, de Mendoza, quien, pese a su derrota, exhibió merecimientos recomendables, señalándose como un excelente boxeador.

Los resultados generales fueron los siguientes: peso mosca, Darío Barrionuevo, de La Rioja, le ganó por puntos a Reyes Gil Sosa, de Capital; peso gallo: Daniel Posadas, de Santa Fe, a Duilio Naranjo de Mendoza; peso mediano: Juan Carreño, de Buenos Aires, a Heriberto Altamira, de Mendoza, y Juan Gisper, de Capital, por knock-out técnico, en el tercer round, a Anselmo Benítez, de Corrientes; peso pesado: Carlos Pedroza, de San Juan, por knock-out, en el segundo round, a Emilio Calanti, de Corrientes, y Luis Ríos, de Capital, a Rodolfo Zucchi, de Tucumán.

Mañana seguirá el concurso.

Se efectuará pasado mañana la carrera de motocicletas

Pasado mañana a las 14.30 se llevará a efecto en el balneario de Quilmes la reunión motociclista por el premio Amadeo Canale que, organizada por el Club Motociclista Nativo, debió efectuarse el domingo último. La misma tendrá lugar en un cricuito pavimentado, próximo al río, con la participación de destacados competidores argentinos y extranjeros.

SOLICITADA

LA UNION DE ABASTECEDORES
RAMON L. FALCON 2248

Se complace en informar al respetable público consumidor, que ayer ha enviado el siguiente telegrama al:

Señor Presidente del Consejo Nacional de Posguerra. — Coronel Juan D. Perón. — Larrea 1440, Capital.

La "UNION DE ABASTECEDORES" en representanción de sus asociados que faenan hacienda vacuna en el Matadero y Frigorífico Municipal, para atender el consumo de carne de la Capital y pueblos suburbanos, deseando colaborar con las patrióticas orientaciones del Consejo Nacional de Posguerra, cumple en comunicar al señor Presidente, que a partir del Lunes 20 de Agosto corriente, se vienen produciendo en el Mercado de Hacienda de Liniers subas exorbitantes en los precios de haciendas vacunas y particularmente en los tipos para consumo, precios que jamás se registraron en el país, y que superan a los que se cotizan para las haciendas destinadas a exportación.

Nuestra entidad cree oportuno destacar al señor Presidente, la intervención de una organización semi-oficial que con su sistema de operar en el Mercado de Hacienda de Liniers, produce perturbaciones en los precios de venta de las carnes faenadas en el Matadero y Frigorífico Municipal.

PASCUAL DOMINGO GIOIOSO — OSCAR ANGEL JORGE
Secretario — Presidente

TITULO NACIONAL DE AHORRO

brinda las siguientes ventajas:

Produce una renta que aumenta desde el 2,25 % anual a los 6 meses, hasta el 3,50 % anual durante 10 años si se mantiene hasta la fecha de su vencimiento.

El inversor que lo desee podrá obtener en cualquier momento el reembolso integro del capital con más los intereses ganados.

Su carácter nominativo e intransferible libera a su legítimo dueño de los riesgos emergentes de robo, pérdida o destrucción.

Los intereses están exentos del impuesto a los réditos y de todo otro gravamen presente o futuro.

PRECIO DE COLOCACION
m$n. 70,70
por cada 100 pesos nominales,
libre de gastos de comisión de compra y sellado.

Los títulos pueden suscribirse en los Bancos del país, sus sucursales o agencias, en la administración central de la Caja Nacional de Ahorro Postal, o en cualquiera de sus agencias habilitadas del país y por intermedio de los Comisionistas de Bolsa.

SOLICITE EL FOLLETO INFORMATIVO

PERIODO DE SUSCRIPCION: DEL 3 AL 15 DE SEPTIEMBRE

VIVA DESCRIPCION DE UNA FAMILIA: "ERAMOS SEIS"

Producción de Argentina Sono Film, hablada en castellano. Estrenada ayer en el Premier. Intérpretes principales: Sabina Olmos, Roberto Airaldi, Carlos Cores, Oscar Valicelli, María Rosa Gallo, Tito Alonso, Amalia Sánchez Ariño, Amalia Bernabé y Herminia Lorente. Director: Carlos Borcosque.

Sobre el libro de la escritora brasileña María José Duprê, adaptado a la pantalla por Carlos Borcosque, que ha sido además director de la película, fué realizada la producción de Argentina Sono Film que, con el mismo título de "Eramos seis", fué estrenada ayer en el Premier. El cuadro familiar que esta obra describe con tanta nitidez y detalle en los aspectos profundamente humanos que refleja, ha sido trasladado al film con su espíritu y su fuerza dramática, en una relación dignamente expresada y expuesta. Se han limitado, sin que pierdan eficacia, los giros de la obra que pudieron ser excesivos en la visión del cinematógrafo, aun cuando podría verse, en cambio, una acumulación de dolor sobre el destino de la mujer y madre, que tiene en el libro, como en la película, calor vital y relieve de símbolo. "Eramos seis" narra la vida de la familia que el original pintó, y se ha logrado una emoción natural en el cuadro a veces amargo, otras cambiante en el camino de estas existencias orientadas hacia rumbos diversos. Son aciertos iniciales de la película todas las notas de ambiente hogareño, la colorida perspectiva de los niños con sus características universales y eternas, con su picardía, su gracia, su ternura. Un buen aporte de observación enriquece con detalles vivos el cuadro general de este grupo constituído por los padres, tres hijos y una hija. Sobre el núcleo familiar se apoya el interés, llamado siempre con mesura hasta en los instantes en que se agita inevitablemente la línea del relato a través de circunstancias que van señalando en el dolor de la protagonista las etapas de su calvario. Puede juzgarse como la historia de una madre esta producción, que penetra ciertamente en la psicología de la mujer, ofreciendo un bello tipo humano, de reconcentrada energía moral tras su aparente y frágil exterioridad. La acción, situada episódicamente en el Brasil, se desenvuelve alrededor de la madre de "Eramos seis", mientras al paso de los años se va viendo cómo perderá al esposo, con el cual vivió días felices, pero también días de duro combate contra las necesidades; cómo el carácter de sus hijos se perfila hacia rumbos distintos, para perderlos también por la distancia de alejamientos inevitables: por cumplirse en algunos la ley de la vida misma con sus intereses y adversidades, por realizarse en otros inesperados designios. A través de toda esa variedad de senderos, que aspiraron en el libro original a expresar el sentido de la realidad en el mundo, se cumple el panorama de estas figuras representativas, captadas por la cámara con matizada sucesión de tomas y aspectos ilustrativos.

Sabina Olmos en "Eramos seis"

Sabina Olmos realiza lo más completo de su labor en el cinematógrafo, con sentimiento bien exteriorizado en la contenida gravedad de su dolor, con ternura y realidad. Roberto Airaldi tiene más reducidas posibilidades en su papel, pero encara sobriamente su compromiso. Junto a ellos intervienen, con adecuada exactitud en sus tipos, Carlos Cores, en un noble muchacho; Oscar Valicelli, recio y amargo en un carácter dibujado; María Rosa Gallo, Amalia Sánchez Ariño, Amalia Bernabé, y, entre otros, Herminia Lorente.

Los decorados de "Eramos seis", muy buenos en su estilo, así como los escenarios.

* * *

En la sección de complemento del Premier, la Radium Films presentó "Alas sobre el peligro", animada por Herman Brix, Joan Barclay y Duncan Renald. Su argumento, realizado con habituales métodos y técnicas, refiere la aventura de una muchacha que, a fin de no contraer matrimonio con quien no desea, huye en un avión correo, expuesta a dramáticas contingencias, como la que se deriva de una sospecha de espionaje. La dirección fué ejercida por San Katzman.

"Mellizas peligrosas" y "La sombra funesta", el 6 y el 14, respectivamente

Anuncia la Paramount que el jueves estrenará en el Gran Rex "Mellizas peligrosas" o "Here comes the waves", y el viernes 14, en el Ocean, "La sombra funesta" o "The unseen". La primera, cuyo título alude al cuerpo auxiliar de mujeres de la marina norteamericana, mantienen un tono de comedia y está animada por Bing Crosby, Betty Hutton y Sonny Tufts en compañía de Ann Doran, Gwen Crawford, Noel Neill y Catherine Craig. Las canciones son de Johnny Mercer y Harold Arlen. Dirigió el film Mark Sandrich.

"La sombra funesta" desenvuelve una densa intriga policial, entre cuyos intérpretes figuran Gail Russell, Joel McCrea y Herbert Marshall, bajo la dirección de Lewis Allen. A cargo de los restantes personajes de la versión cinematográfica de la novela de Ethel Lina White se encuentran Phyllis Brooks, Isobel Elsom y Norma Lloyd y los niños Nona Griffith y Richard Lyon.

El jueves próximo en el Luxor se estrenarán dos películas mexicanas

En el Luxor se estrenarán el jueves próximo dos películas de origen mexicano y pertenecientes al programa de Cosmos Film: "Capullito de alelí" y "Así son ellas". En "Capullito de alelí" se refiere el caso de un rico industrial qle vive empeñado en encontrar a una nieta, un día misteriosamente desaparecida. Fernando Soler, María Elena Marques, Carlos López Moctezuma y Abel Zalazar componen la plana mayor del reparto.

La otra, "Así son ellas", ofrece un tema dramático y gira en torno al castigo de una mujer acostumbrada a desairar y hacer sufrir a los seres que a ella se acercaron buscando su afecto. Los primeros papeles se confiaron a Gloria Marín, José Cibrián, Lilia Michel y Rafael Baledón, y la dirección fué ejercida por G. Martínez Solares.

El martes 11 se verá a Judy Garland en el film "Campanas del destino"

El martes 11 de septiembre, en el Ideal, se verá "Campanas del destino", producción de la Metro-Goldwyn-Mayer, con diálogos en español. Son sus principales intérpretes Judy Garland y Robert Walker. Trátase de una película de tono sentimental, con mucho realismo en la descripción fiel de la aventura de un soldado que, antes de embarcarse para el Extremo Oriente, disfruta de una licencia de 48 horas. Su encuentro en Nueva York con una joven provinciana determina el interés central de la comedia. En otros puestos del reparto figuran James Gleason, Keenan Wynn, Marshall Thompson y otros.

Noticiarios

A partir de hoy se exhibe en el Porteño, Astor, Novedades y Ocean el nuevo noticiario de la Fox, con las siguientes informaciones: el presidente Truman revela los secretos de la bomba atómica; el poderío de los Estados Unidos en el Pacífico; barcos franceses son puestos a flote, y otras notas.

"BESOS PERDIDOS" ES UNA COMEDIA EMOTIVA

Producción de Estudios San Miguel, hablada en nuestro idioma. Estrenada ayer en el Palace. Intérpretes principales: María Duval, Miguel Faust Rocha, Alberto Bello, Alita Román y Elina Colomer. Director: Mario Soffici.

Sobre una obra de Birabeau, adaptada por Román Gómez Masía, se realizó "Besos perdidos", la producción de los Estudios San Miguel que ayer conocimos en el Palace. Algo desconcertante en el comienzo la actitud fría y amarga del protagonista, extremada en sus respuestas cortantes y en su actitud humana, reveladora de un grave escepticismo frente a cuanto pueda representar tradicionalmente lo bueno de la vida y del mundo, esta impresión se atenúa a medida que el drama se define y afirma por sus propias rutas. Las primeras escenas lo exhiben con dureza y aun hostilidad para con la hija juvenil que no pudo comprender durante muchos años la razón oculta de aquel desapego extraño y doloroso. El afecto de un hombre que es su padrino hará pensar a la hija que acaso se trate de su verdadero padre, ya que ve en él la ternura que el otro nunca demostró. Tal sospecha llega a ser una creencia muy honda, y la muchacha decide abandonar la casa el mismo día en que celebraba su cumpleaños y a raíz de haberse puesto de relieve, en forma todavía más cruda que otras anteriores, el sentimiento adverso de su padre. La decisión complicará el proceso dramático de los cuatro seres principales en el escenario de sus vidas, pero determinará, en virtud de su propia gravedad, la precipitación del desenlace. Con él se verá que el endurecido y triste espíritu de Esteban habrá de renacer hacia nuevos horizontes, con una felicidad construída, no sobre el error que motivó tantos años en su existencia el rencor para la que creía también hija de otro, sino la verdad fiel de la mujer que amó y a la cual se acercará nuevamente con recobrada esperanza. El protagonista, lo afirma él mismo, es entonces como un ciego que recupera la vista. Entretanto, han sufrido demasiado padre e hija, y para comprenderse y amarse como lo quieren ahora se alejarán por un tiempo, felices en la idea de que las primeras cartas se crucen para ellos como el anuncio de una nueva vida, de la vida verdadera, de la que les corresponde. "Besos perdidos" se fortalece en su carácter de comedia dramática transcurridas las primeras escenas, que dan la sensación de tanteos inseguros. Pasada esa impresión, todo concurre con más acierto a una ajustada disposición de situaciones y motivos, hasta alcanzar en los instantes finales una lograda y fácil emoción.

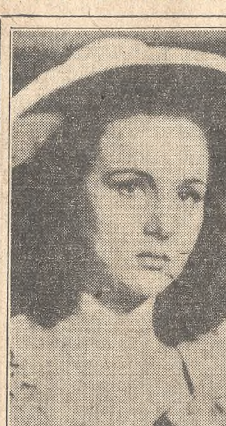

María Duval en "Besos perdidos"

Los intérpretes contribuyen a realzar el cuadro descripto. María Duval, con recursos más amplios cada vez y una rica diversidad de expresiones, da relieve a la figura juvenil de Enriqueta. Miguel Faust Rocha, con su autoridad de intérprete, algo menos cómodo, sin embargo, que en la escena teatral, pone dignidad en el papel del padre y eficacia en la revelación de su dolor. Completan el reparto Alberto Bello, siempre eficaz y natural; Alita Román, en una firme actitud de actriz, segura y comunicativa, y Elina Colomer, con soltura en su breve parte. También colaboran en el elenco Juanita Sujo, Héctor Coire y Homero Carpena. La dirección de "Besos perdidos", que fué rodada con lujo de escenarios y buen gusto decorativo, estuvo a cargo de Mario Soffici.

En el Renacimiento el jueves "El signo de la muerte", con Cantinflas

En el Renacimiento se renovará el programa el jueves con dos estrenos mexicanos, que presentará Films Mundiales: "El signo de la muerte" y "Perjura". De la primera se sabe que tiene de personaje central a un pesquisante pintoresco y audaz, encarnado por el popular cómico Cantinflas. Muchos truccs y enredos del género contribuyen, anúnciase, al éxito festivo de "El signo de la muerte", en la que trabajan además Manuel Medel, Elena D'Orgaz, Carlos Orellana y Tomás J. Perrin.

En cuanto a "Perjura", sólo se adelanta que tiene de principal intérprete al conocido galán y cancionista Jorge Negrete.

EN EL PROGRAMA DEL GLORIA: DOS FILMS ESPAÑOLES

En el Gloria, la distribuidora Ballesteros presentó ayer, dos películas españolas de modestas proyecciones —"La rueda de la vida" y "Campeones"—, la una dirigida y la otra supervisada por Eusebio Fernández Ardavín. La primera expone una historia de amor que comienza en Madrid hacia 1900, que se interrumpe dolorosamente para ambos protagonistas y que se reanuda varias décadas más tarde, para finalizar en una dichosa unión otoñal. La cancionista Antoñita Colomé, que personifica a una popularísima artista de la época, y el galán Ismael Merlo, en el papel de un compositor que logra triunfar en su carrera, son las figuras principales del reparto de esta película, cuya técnica ingenua concuerda con la simplicidad de medios e ideas con que se concibió el argumento.

"Campeones", de otro tono, pero de limitaciones parecidas, es igualmente muy accesible a los vastos sectores populares y saca partido de la afición al futbol y de la nombradía de varios jugadores —el arquero Zamora, el zaguero Quincoces, el delantero Ramón Polo—, quienes contribuyen con su presencia a los preparativos de un encuentro entre dos cuadros rivales. Algunas situaciones laterales y un idilio que la deslealtad no logrará destruir, son los otros estímulos de "Campeones", en la que asoman también otras figuras del teatro, del cine, de la radiotelefonía, del ambiente deportivo y de las actividades comerciales.

EN EL SUIPACHA AYER ESTRENARONSE DOS FILMS

Producción del programa Artistas Unidos, hablada en inglés, con títulos sobreimpresos en nuestro idioma, estrenada ayer en el Suipacha. Intérpretes principales: William Bendix, Susan Hayward, John Loder, Dorothy Comingore, Roman Bohnen, Tom Faden y Alan Napier. Director: Alfred Santell.

Conocida en su traducción como "El mono velludo" y en París como "Le singe velu", ahora llega de "The hairy ape", de Eugene O'Neill, una versión cinematográfica "La millonaria y el monstruo', que Artistas Unidos estrenó ayer en el Suipacha. Con lógico desconcierto recibe el público no interiorizado de la obra del famoso autor norteamericano el conflicto, fundamentalmente transformado en la pantalla, entre el hercúleo fogonero de un barco de pasajeros y la deslumbrante millonaria que deja un reguero de víctimas de amor en todos los lugares donde se presenta. Del tormento de Hank y de su muerte nada se dice; sólo en el coloquio del protagonista frente a la jaula del gorila vislumbra el espectador prevenido cuál es la verdadera naturaleza del conflicto, que se simplifica considerablemente en la película. El saldo consiste en el deseo del fogonero de vengarse de la millonaria, que lo ha visto con repugnancia, lo ha humillado y le ha hecho perder esa seguridad arrogante y ruidosa en su propia exuberancia avasalladora. En torno de esta situación, cuyo desenlace prolóngase mediante largos paréntesis, referencias a la guerra, a los convoyes de abastecimiento, a la felicidad con que los refugiados de Europa contemplan el panorama del puerto de Nueva York y al refinamiento con que la coqueta millonaria se burla cruelmente de sus cortejantes, se han colocado algunos cuadros portuarios y algunas reflexiones que logran restablecer en ciertos tramos el rastro del caprichoso camino que conduce de la pieza original a la película. Las escenas de una pelea en un café portuario de Lisboa, de la fatiga brutal de los fogoneros frente a la boca de los calderas, siempre ávidas, y las bruscas efusiones de Hank, primitivo y pendenciero, van salvando los pasos desde los actos iniciales hasta el epílogo, en el que reina un claro conformismo argumental.

William Bendix en "La millonaria y el monstruo"

Salvo dos o tres fondos, más que convencionales, la escenografía de "La millonaria y el monstruo" y la interpretación superan a los restantes elementos de la realización. William Bendix escapa de sus papeles de gigantones rudos y tiernos para componer, con más de un acierto, un personaje atormentado, cuya conducta no obedece a las sencillas fórmulas en que se le suele utilizar. Susan Hayward, con mayor perfidia si se quiere, encarna a la consabida beldad, que tiene además muchos dólares para cumplir sus caprichos. El actor John Loder y Dorothy Comingore ocupan los otros puestos de responsabilidad en "La millonaria y el monstruo".

* * *

En sección de complemento se exhibe desde ayer en el Suipacha "Viajando hacia el peligro", interesante documental, por el que desfilan selvas y tribus africanas, ritos y costumbres y ceremonias expiatorias de la India, paisajes costaneros de Ceylán y pagodas y encantadores de serpientes en Birmia.

Al margen de algunos temas de viaje ya conocidos, contiene "Viajando hacia el peligro" diversas curiosidades y notas valiosas, como la forma de capturar y domesticar a un elefante, la extraña técnica del remo de unos nativos de Ceylán y unas cruentas procesiones hindúes.

"LOS MISERABLES"

Producción mexicana, hablada en castellano. Presentada ayer en el Iguazú por Films Mundiales: Intérpretes principales: Domingo Soler, Manolita Saval, Luis Alcoriza y Margarita Cortés. Director: Fernando Rivero.

En la evocación del medio descripto por Víctor Hugo en su célebre novela se suceden las situaciones de "Los miserables", versión mexicana de la misma obra, presentada ayer en el Iguazú por Films Mundiales. No es fácil vencer las dificultades que ofrece la adaptación a la pantalla de novela tan tensa y representativa de un momento tan propio de la Francia histórica, a lo cual se suma la exigencia de presentar el diálogo en español, cuando las inscripciones callejeras, los letreros y escrituras en los muros del viejo París han sido reproducidos en francés. Esta producción mexicana recurre para afrontar mejor la aventura, al apoyo de algunos trozos de película documental, lo cual no mejora ciertamente las cosas, porque destruye, por lo pronto, la continuidad fotográfica. Entretanto, en lo episódico y novelesco "Los miserables" se ajusta bastante en su síntesis al relato de Hugo, cuyo centro es, como se sabe, la figura del recio Valjean, en lucha contra todas las adversidades de su tiempo. El actor Domingo Soler, recordando algo la olvidada interpretación de William Farnum, asume la responsabilidad de Juan Valjean, imponiendo al personaje muchos rasgos de interés en la fisonomía y la actitud. En otros lugares del reparto intervienen Manolita Saval, Luis Alcoriza y Margarita Cortés, además de muchos otros intérpretes de menor significación. Todos ellos se desenvuelven en la reconstrucción de los escenarios franceses del siglo XIX y a través de episodios de la revolución popular que sólo se traduce en el film en algunos aspecto parciales, no carentes de cierta agilidad y movimiento. La dirección fué ejercida por Fernando Rivero.

* * *

Acompañó en el programa del Iguazú, el estreno de "Los miserables", otra expresión mexicana titulada "Bandolero de amor", que narra, en medio de románticas y musicales empresas de su héroe, la acción de un grupo civilizador empeñado en poner término en México al comercio del pulque y a sus consecuencias dramáticas para la población que lo ingiere. Jorge Negrete, con ademán vencedor; María Luisa Zea, Emilio Hernández y Magda Haller, son los intérpretes, dirigidos por Fernando Rivero.

ESPECTÁCULOS CINEMATOGRÁFICOS

GRAN PALACE—Maipú 456. 31-4868. Hoy a las 18.25 y 22.20, Estudios S. Miguel presenta a María Duval y Miguel Faust Rocha en BESOS PERDIDOS (inc. p niñ.); 17 y 21: **Loco sublime**, por Boris Karloff.

NORMANDIE CINE TEATRO— 18.50 y 22.50: **La guarida de Frankenstein** (inc. niñ.), p. Boris Karloff y Lon Chaney; 17 y 21: **La garra escarlata**, p. Basil Rathbone y N. Bruce. Pl., 2. Pull., 1.50.

GRAN REX — Hoy a las 16.45 y 21: Jack Haley en **El legado del tío**; 18.30 y 22.30, primicia: ESCAPADA DE AMOR, con GAIL RUSSELL y DIANA LYNN. Platea, $ 2.50. Pullman, 1.50.

GRAN TEATRO OPERA — Corrientes 860. (35-1335 y 6419). 18.30 y 22.30: **Sangre sobre el sol**, p. James Cagney y Sylvia Sidney; 16.50 y 21: **El crimen del cuarto azul**, A. Gwynne. Pl., 2.50. Pull., 2.

AMBASSADOR — Lavalle 777. 17.45 y 21.45 (en unto): **Las llaves del reino**, la difundida novela de A. J. Cronin, con Gregory Peck, T. Mitchell y Rosa Stradner; 16.20 y 21: Varied. Pullman, $ 2.

PREMIER — Corrientes 1565. 35-2113. 18.20 y 22.20, GRAN ACONTECIMIENTO ARTISTICO: ERAMOS SEIS, S. Olmos, R. Airaldi; 16.50 y 20.50: ALAS SOBRE EL PELIGRO.

GRAN CINE OCEAN — Lavalle 739. (32-1515). Hoy 18.30 y 22.30 hs.: **Contraataque**, p. Paul Muni y M. Chapman; 17.5 y 21: **Tahití, isla de amor**; 16.30: Variedades. Pta., $. 2. Pullman, 1.50.

BROADWAY — 16.45 y 21: Varied.; 17.10 y 21.10: **Infamia**, c. M. Oberon; 18.45 y 22.45: **Intermezzo**, c. L. Howard e I. Bergman. Pta., $ 2. Pull., 1.50.

CINE IGUAZU—Lavalle 940. (35-4431). 18.20 y 22.20: **Los miserables**, c. Dgo. Soler (versión castellana); 17 y 21.10: **Bandolero de amor**, Jorge Negrete. Varied.

GRAN CINE LOS ANGELES—Corrientes 1770. 35-3742. **Canción inolvidable**, M. Oberon; **Rumbo a la libertad**, O. Kruger. Variedades. Superpullman, 1.20.

GRAN CINE IDEAL — Suipacha 378. Hoy 18.35 y 22.35, el gran film de Selznick: TE VOLVERE A VER, p. Ginger Rogers, Joseph Cotten, S. Temple; 17 y 21: **Ritmos y amores**. Pullman, $ 2.50.

MONUMENTAL — Lavalle 780. Las dos comedias más divertidas del año. A las 18.25 y 22.25: **Fantasmas bohemios**, c. C. Grant y C. Bennett; 16.55 y 21: **Un intruso en la alcoba**. Pull., 1.50.

PARIS—Lavalle 769. 31-2916. ESCLAVAS DE HITLER ¡Por fin fué autorizado este drama que toda mujer debe ver! 18.45 y 22.40: ESCLAVAS DE HITLER (p. may. sol.); 17 y 21: HEROES HUMILDES; 16.30 y 20.40: Var. Pull., 1.50. Mañ. matinée 14 a 17.30. Pta., 1.50.

ASTOR — Corrientes 746. Actualidades. Not. c. La bomba atómica. Experimentos con fuerza atómica. Vistas de Hiroshima antes de la primera bomba. La rendición del Japón. Francia reconstruye su flota. Not. Arg. c. inf. loc. Dibujos. Platea, 0.60. Cont. de 13 a 24.

GRAN CINE SUIPACHA — Suipacha 442. Hoy 18.30 y 22.30: LA MILLONARIA Y EL MONSTRUO (i/n.), William Bendix y S. Hayward; 17 y 21: **Viajando hacia el peligro** (inc. niñ.). Pullman, 1.50.

GLORIA—Av. de Mayo 1225. 38-6966. 14.30 y 20.30: Varied. Dos grandes estr. españoles: **La rueda de la vida**, Antoñita Colomé. **Campeones**, Luchy Soto, Ricardo Zamora y los ases del futbol español. Pullman, $ 1. Noche, numeradas.

GRAN CINE FLORIDA — Florida 271. 33-6133. Cont. 13 a 24. A las 14.45, 18.35 y 22.20, Ray Milland, Ruth Hussey y Donald Crisp en EL MANDATO DEL OTRO MUNDO; 13.10, 17 y 20.45: HASTA QUE LA MUERTE NOS SEPARE, Bárbara Stanwyck y Joel McCrea. Cómicas y variedades

PULLMAN, 0.40

MAÑANA: UN DESOLADO CORAZON y LUZ EN EL ALMA.

SELECT LAVALLE — Lavalle 921. 35-0235. El film más valiente y audaz del año: **Gestapo** (inc. p. niños), A. Ladd; **Rusia en el Báltico**, **A puertas cerradas**. Pullman, $ 1.20.

LUXOR — Lavalle 669. (31-3898). Mat. 13.45. Platea, $ 1.50. Verm. 17. Noche 21. **La isla de los pecadores**, **Incidente en la frontera ruso-japonesa**, LA DERROTA DE HITLER EN RUSIA. Platea, $ 1.50 y 2.

ROSE MARIE — Lavalle 750. CONTINUADO. $ 1. 13.30, 17.10 y 20.35: Cortas; 13.50, 17.15 y 20.40:

TENGO DOS NOVIOS

c. J. Reynolds, R. Hutton; 15.10, 18.35 y 22 hs. (Dur. 2 horas):

LA VANIDOSA

c. Bette Davis y Claude Rains.

PETIT SPLENDID—Libertad 976. 41-1324. Cont. Pta., 1.50. 18.10 y 22.15: TU ERES MI AMOR, P. Goddard; 16.25 y 20.30: EL HOMBRE QUE QUISO SER DIOS, Nils Asther; 15.45 y 20: Varied. Menores, tarde, 0.60.

PRINCESA — Suipacha 460. (35) 1112. Continuado de 11 a 24. **La hija del mago**, revista musical; **El barón y la rosa**, variedad. Sucesos Argentinos. Jean Pierre Aumont y Gene Kelly en:

LA CRUZ DE LORENA

Lucille Ball y Red Skelton en:

LA DUBARRY ERA UNA DAMA

(tecnicolor). PLATEA 0.40.

PLAZA — Corrientes 939. (35) 7777. Hoy cont. de 14 a 24 hs. A las 14, 18.20 y 22.20: AMORES A LOS QUINCE (en tecnicolor), con Walter Brennan y Jeanne Crain; a las 16.40 y 20.40: CITA EN LOS CIELOS, Lon McCallister y Jane Bell; a las 15.50 y 20: Varied. Pta., 1.20

SARMIENTO — Lavalle 852. (35) 3338. Cont. 14.30, 18.30 y 22.35, B. Karloff y S. Foster en:

EL RUISEÑOR Y EL CUERVO (tec.)

13.30, 17 y 21.5, Abbott y Costello en:

CABEZUDOS

16 y 20.5, A. Jones y J. Vincent en:

DIAS VENTUROSOS

Pullman, $ 1.

ARIZONA—Lavalle 727. 31-6967. Pull., $ 1.50. Desde las 14.30 hs. LAS SEIS SUEGRAS DE BARBA AZUL, P. Arias; **Se rematan ilusiones**, T. Gómez; **El solterón**, E. Serrano.

GRAND SPLENDID — Santa Fe 1860. Hoy 16 y a las 20: Var.; 16.30 y 20.30: LOS HOMBRES LAS PREFIEREN VIUDAS, p. C. Bárcena y Gómez Cou; 17.30 y 21.30: CAPRICHO GITANO, p. Carmen Amaya; 18.10 y 22.10:

DELIA GARCES

en LA DAMA DUENDE, con Enrique Diosdado. Pta., 1.20. Men., 0.60.

PORTEÑO—Corrientes 846. Actualidades. Not. c. La bomba atómica. Experimentos con fuerza atómica. Vistas de Hiroshima antes de la primera bomba. La rendición del Japón. Francia reconstruye su flota. Not. Arg. c. inf. Dibujos. Platea, 0.60. Cont. de 11 a 24.

NOVEDADES — Florida 364. 31-5155. Cont. Prim. vist. HIROSHIMA ARRASADA. Rusia ataca al Japón. En Moscú flotan los estandartes guerreros. El ejército soviético se une para terminar la guerra. Rendición del Japón. La bomba atómica. Suc. Arg. Dib. Var. Not. Francés. 18 de junio, un año de la liberación de París.

CALLAO—Callao 27. 38-1898. (Contin.). Tarde, niños, 0.50. 18.10 y 22.20: AMORES A LOS QUINCE, W. Brennan; 16.20 y 20.30: CITA EN LOS CIELOS, J. Craig. 15.15 y 20: Variedades.

METROPOL — Lavalle 869. 35-1936. **La venganza de la tumba** (inc. p. niños), **La mansión de espíritus** (inc. p. niños), **La vereda solitaria**. 0.40.

CINE ROTARY—Corrientes 565. 31-8061. Cont. 11 a 24 hs. Gigante de Noruega, Tom Turney y sus armónicas. Exposición de Ganadería. **Reina de esplendor**, Gasparín pianista. Not.: Lucha en el Japón. CAMINO PELIGROSO, por James Craig. 0.50.

VERSAILLES — Santa Fe 1447. (44) 2799. Cont. 15 y 19.35: **Los cinco centavos de Lavarede**; 16.10 y 20.45: **Las siete perlas de la corona**, S. Guitry, E. Zaccone; 17.50 y 22.20: **La Marsellesa**, L. Jouvet, P. Renoir. Pullman, 0.40.

GAUMONT — Rivadavia 1635. 38-0606. 0.40. 14.20, 18.20 y 22.20: **Sueño de juventud**; 17 y 21: **Hermana contra hermana**; 16 y 20: **El crimen nunca queda impune**. Varied. Suc. Argentinos.

ALVEAR—Esmeralda 320. Cont. 0.60. VARIETE, J. Gabin, Annabella; **La señorita Mozart**, D. Darrieux. **Traficantes del amor**. (No apto para menores).

MUNDIAL—Corrientes 959. EL DIARIO DE UN NAZI, CAMPOS DE CONCENTRACION MAIDANECK, 57.000 NAZIS EN MOSCU, HEROES DEL MAR NEGRO. (Esp. p. mayores).

PARAMOUNT — Lavalle 845. 35-0999. **Fortaleza Volante**, R. Greene; **Cicatrices indelebles**, R. Toomey; **Fugitivos del infierno**, Errol Flynn. Platea, 0.40.

CAPITOL — Santa Fe 1848. 44-2379. Cont. Pull., 1.50. Men. T., 0.60. **Los conspiradores**, Paul Henreid, H. Lamarr; **La realidad de un sueño**, R. Hutton.

CINE PARANA—Corrientes 1553. 35-8501. Calefac. Continuado de 13 a 24 hs. Noticiarios. La vida íntima de los artistas de Hollywood. PASION FATAL, con Marlene Dietrich. Platea, 0.30.

REAL — Esmeralda 425. 31-3800. **Con mi caballo avasallo**, **Engaño fué desengaño**, **Alegría parisién**, **Si patino pierdo el tino**, **Ayer y mañana**, etc. 0.60.

ATLANTIC — Belgrano 1260. 38-2726. **La amada inmóvil**, inc. niños; **La sonata de medianoche**, **La encantadora enemiga**.

GRAN CINE VICTORIA—Av. de Mayo 882. 34-1493. Hoy cont. de 13.30: **Las aventuras de Marco Polo**, **Rapto al amanecer**, **Un crimen más o menos**. Pull., 0.40.

METROPOLITAN—Corrientes 1343. 38-9900. Pull., $ 1.20. 17.20 y 22.20: **Los conspiradores**; 15.5 y 20.10: **La realidad de un sueño**; 14.30 y 20: Dibujos y variedades.

RADIO CITY—Corrientes 2067. 48-0030. **La clave secreta**, **El lobo y la dama**, **Médico satánico**, **Antes que me muera**.

ASTORIA—Suipacha 482. U. T. 35-0156. Cont. de 13.40 a 23.50. Var., **La habanera**, Z. Leander; **Rosas del Tirol**. Precio único, $ 1.

ELECTRIC — Lavalle 836. 35-1846. Cont. **Valor temerario**, **La dama pistolera**, **Rumbo a Tokio**, C. Grant-J. Garfield. 0.40.

GRAN CINE TROCADERO — Lavalle 820. 35-1455. Continuado de 12.30 a 24. Calefac. Sala familiar. VARIEDADES. **Belleza en venta**, **Canción inolvidable**. Super., $ 1.20.

CERVANTES — Belgrano 1820. 38-2698. Cont. **La cabalgata del circo**, **Amok**, (no apta p. menores) **Hijos del desierto**.

GRAN CINE MITRE—B. Mitre 1332. U. T. 38-5591. Unico, 0.50. **La marca del Zorro**, **¡Qué par de vivos!**, **El hombre más malo del mundo**. Cóm. y varied.

AMERICAN — Córdoba 1785. 44-0494. **Se rematan ilusiones**, **Margarita, Armando y su padre**, **Adolescencia**. Cta., 0.40.

CATALUÑA—Corrientes 2046. 47-0662. **Ligero de cascos**, **Ruta de los corsarios**, **Loca por la música**, **Falsario**.

RENACIMIENTO—Lavalle 925. 35-1850. La sugestiva María Félix en: **Amok** (para mayores exclusiv.); **Cuando tú me quieras**, J. Negrete; Variedades.

HINDU — Lavalle 842. (35-1114). **La amada inmóvil** (los amores de Amado Nervo) (inc. p. n.), p. Gómez Cou; **La monja alférez**, p. María Félix; Variedades.

INCA—Corrientes 1550. 35-6118. Cont. Hoy: **Lo que por agua viene**, **El ángel fracasado**, **La ciudadela**. Noticiarios. P. Unico, 0.40.

FLORIDA — G. Güemes. 34-0275. Cont. desde las 11 horas. EL ACORAZADO POTEMKIN, **Tempestad**, Ch. Boyer (inc. p. niños). Cortas. Pl., $ 1.

AVENIDA—A. de Mayo 675. De 10.30 a 24. Notic., varied., dibujos y **Sombras en la nieve** (inc. p. niños). Prec., 0.60

LUX—Corrientes 1372. De 12.30 a 24. Noticiosos, varied., dibujos y **Tiburones de acero**, T. Power (tec.). Pta., 0.35.

ALMAGRO

ALMAGRO — Rivadavia 3876. 62-1216. $ 1.30. **La amada inmóvil** (i/niñ.), **Madame Sans Gêne**, **De México llegó el amor**.

ALCAZAR — Corrientes 4636. 79-3970. **La amada inmóvil** (inc. niñ.). **El canto del cisne**, **El rey se divierte** (inc. niñ.).

HOLLYWOOD—Corrientes 4256. 79-4213. 0.40. Calefacción. **Sombras en la nieve** (inc. niñ.), **El gran vals**. Dib. y var.

MEDRANO—Corrientes 3976. 79-3501-02. 0.60. **Tres días de vida**, c. E. Flynn; **Confesiones de un agente secreto**. Var.

ROCA — Rivadavia 3753. 62-1516-1517. Platea, $ 1.20. **Amok**, M. Félix (no ap. men.); **Molinos de viento**, M. Mercader, P. Terol; **Brasil**, T. Guizar. Dib. y var.

LUMIERE — Belgrano 3270. 45-2838. **Así es la vida**, E. Muiño; **El viaje**, **Noche de bodas**. Platea, 0.40.

BARRACAS y BOCA

OLAVARRIA — Olavarría 635. 21-0454. **Fuga hacia lo incierto**, **Hijo y rival**, **Cumbres borrascosas**. Pull., 0.40.

DANTE — Alte. Brown 1243. Hoy: **La atracción de los puños**, **La gauchita y el charro**, A. Ledesma; **Ahí está el detalle**, Cantinflas (inc. p. niños).

GUEMES — M. de Oca 972. 21-4072. Pta., 0.50 y 0.30. **El hombre más malo del mundo**, **Dos locos sueltos**, **Tres Chiflados en Kentucky**. Cóm. y varied.

BELGRANO

Gral. BELGRANO — Cabildo 2165. 73-7200. Cont. Pta., 1.50. T. Men., 0.60. 18.10 y 22.20: TU ERES MI AMOR, Paulette Goddard; 16.20 y 20.30: **El hombre que quiso ser Dios**; 15.30 y 20: Var.

RITZ—Cabildo 685. 73-0686. Cont. 18 y 22.15: TU ERES MI AMOR, p. Paulette Goddard; 16.15 y 20.25: EL HOMBRE QUE QUISO SER DIOS, p. Nils Asther; 15.30 y 20: Varied. Pta., 1.50. Niñ., 0.60.

CINE GENERAL PAZ — Cabildo 2702. (76) 3344. Hoy a las 14.30, 18.40 y 22.50, un maravilloso film en tecnicolor de Walt Disney:

LOS TRES CABALLEROS

A las 17 y 21.15, Edward G. Robinson y Joan Bennett en:

LA MUJER DEL CUADRO

(inconv. p. menores de 16 años)

A las 15.50 y 20.15: EL HALCON EN MEXICO. Variedades, $ 1

MIGNON — Juramento 2433. 73-3899. 15 a 24 hs. Cont. Pull., $ 1. Variedades, **Los cocineros del rey**, Laurel y Hardy. Notabilísima: **La estirpe del Dragón**, K. Hepburn (inc. niños).

CABILDO — Cabildo 2347. 73-3852. Cont. Pta., 1.20. 18.10 y 22.15: LA AMADA INMOVIL (inc. niñ.), S. Gómez Cou; 16.40 y 20.50: LA SONATA DE MEDIANOCHE, I. Paderewsky; 15.40 y 20: **El que busca encuentra**; 15: Var.

PRINCIPE — Cabildo 2327. 73-2781. 15 a 24 hs. Cont., 1.20. **La trepadora**, M. E. Marqués; **Ahí está el detalle**, Cantinflas (inc. niñ.); **La cabalgata del circo**, H. del Carril y L. Lamarque.

ELITE — Cabildo 3241. 70-5122. **El halcón del desierto**, D. Morgan (tecnicolor); **La libertad nunca muere**, P. Dorn; **Fuga en el espacio**.

BELGRANO—Cabildo 2356. **Cosecha peligrosa**, p. Los Tres Chiflados; **La cena trágica**, p. Evelyn Keyes; **Canción inolvidable**, p. Paul Muni y Merle Oberon.

IDEAL MONROE — Monroe 3245. 73-7538. **La amada inmóvil** (inc. niñ.), **Madame Sans Gêne**, **Sueño amor de Liszt**.

BOEDO

EL NILO—Boedo 1063. 45-2984 y 9622. Continuado. **La cabalgata del circo**, L. Lamarque; **Amok** (no apta men. 16 años). **Novios para las muchachas**. Pta., $ 1.20

CABALLITO

ASTRO—Rivadavia 5456. 60-6246. Hoy cont. de 14 a 24. EL RUISEÑOR Y EL CUERVO, CABEZUDOS, PELIGRO EN EL PACIFICO. Pl., $ 1.

RIO DE LA PLATA—Parral y Gaona. 60-5705. Cont. 18 y 22.10: AMORES A LOS QUINCE, W. Brennan (tec.); 16 y 20.20: CITA EN LOS CIELOS, L. McCallister; 15 y 20: Varied. Pta., 1.20.

PRIMERA JUNTA — Rivadavia 5338. 60-3950. Cont. de 14.15 a 24. **La ninfa constante**, Ch. Boyer; **Vieja amistad**, B. Davis. Dibujos y variedades. Cta., 0.40.

CONDOR—P. Goyena 127. 60-0221-3388. Continuado desde 14.15. **La cabalgata del circo**, L. Lamarque; **Amok**, María Félix (exclusiva p. mayores); **La canción del amanecer**, Ann Miller. Platea, $ 1.20.

LEZICA — Rivadavia 4622. 60-9695. Hoy 15 hs. **El asesino fantasma**, **Al amanecer morimos**, **Santa Cándida** (Catita). Menores, 0.50.

PELLEGRINI — Gaona 1356. 59-1607. 17.30 y 22. EL GRAN DICTADOR, Ch. Chaplin; 16 y 20.30: DOS ROMEOS SIN JULIETA, W. Bendix; 15.10: **Mantengo el orden**, W. Boyd; 14.40 y 20: Varied. Cta., $ 1. Num. Bolet. 10 hs.

LIBERTAD LAMARQUE—Espinosa 574. **La virgen que forjó una patria**, **La gallina clueca**, **¡Qué hombre tan simpático!**

ASAMBLEA — 60-3022. Cont. **Casi un ángel**, D. Durbin; **El magnífico bruto**, V. McLaglen; **Mujer de arranque**. 0.50 y 0.20.

COLEGIALES

REGIO—Córdoba 6056. 54-3350. Calef. Hoy: M. Legrand en **Mi novia es un fantasma**; **Adolescencia**, **El viaje**. Pull., 0.40. Mañ.: C. Chaplin en **El gran dictador**.

ARGOS—F. Lacroze 3455. 54-0673. Calef. Hoy: **Amok**, María Félix (no apt. men.); **Brasil**, T. Guizar; **Molinos de viento**. Pullman, $ 1.

RIALTO—Córdoba 4287. 71-4795. **Amok** (no apt. men. 16 años), **La amada inmóvil** (inc. niñ.), **Mi reino por un torero**.

ALVAREZ THOMAS—A. Thomas 841. 54-4999. **La amada inmóvil** (inc. niñ.), **El canto del cisne**, **La polonesa**, **Yo quiero ser bataclana**.

FLORES

FLORES — Rivadavia 6661. 63-3701. Cont. Platea, 1.50. 18.15 y 22.20: TU ERES MI AMOR, P. Goddard; 16.30 y 20.40: EL HOMBRE QUE QUISO SER DIOS, N. Asther; 15 y a las 20: Variedades. Men., tarde, 0.60.

SELECT—J. B. Alberdi 2941. 67-8145. **Cabalgata del circo**, **Amok**, **Caprichosa y millonaria**. (Prog. no apto p. men.).

SAN MARTIN — Rivadavia 7060. 63-3365. **Persecución**, Ch. Laughton; **Aparece Arsene Lupin**, E. Raines; **Entiéndase con mi abogado**. Variedades.

PUEYRREDON — Rivadavia 6871. 63-0389. AMOK (únic. may.), María Félix; BRASIL, T. Guizar; MOLINOS DE VIENTO. Variedades.

FENIX — Rivadavia 7802. (67) 8858. **El gran dictador**, c. Ch. Chaplin y P. Goddard; **Dos Romeos sin Julieta**. Var. Completa, $ 1. T. Menores, 0.50.

REX—Gral. Artigas 60. 63-1667. Cta., 0.40. 17.50 y 22.50: **Yo dormí con un fantasma** (inc. niñ.); 16.40 y 21.40: **Jornada terror**; 15.20 y 20.20: **Rayo exterminador**.

CONTINENTAL — Carabobo 945. 63-2218. **Tiburones de acero**, T. Power; **Humo de cigarrillo**. Sec. Variedades. P. 0.50.

COLISEO DE FLORES — Bonorino 36. 63-6181. **La cabalgata del circo**, **El fin de la noche**, **Caprichosa y millonaria**.

VARELA—Varela 1136. 62-0979. **La dama de las camelias** (inc. niñ.), **Una carta de amor**, **El capitán aventurero**. M. 0.30.

FLORESTA

GAONA—Gaona 3263. 59-2551. 17.10 y 21.55: LOS BLANCOS ACANTILADOS DE DOVER; 15 y 19.50: EN LA NOCHE DEL PASADO; 14.30 y 19.30: Varied.

CANADIAN—J. B. Alberdi 3728. (67-8395). **La cabalgata del circo**, **Santa Cándida**, **Los ojos más lindos del mundo**. Menores, 0.50.

FEBO — Jonte 4461. 67-6640. **Día de damas**, **La hermanita de su criado**, **Imitación de la vida**. Dib., cóm. y var. Damas, 0.30.

JUPITER — Rivadavia 8838. 67-7107. **La dama duende**, D. Garcés; **Madame Sans Gêne**, **Cuatro corazones**, A. Vila.

AVELLANEDA—Avellaneda 3671. 67-5835. **Su mejor alumno**, **Romance María**, **Cap. aventurero**. Juev.: **Mme. Sans Gêne**.

VOX—Corro 331. (Alt. Rivad. 9100). 67-5689. Hoy tarde: CURA GAUCHO, TONTA DE CAPIROTE. Var. 0.40.

LA PATERNAL

Pte. MITRE—Gral. Artigas 1788. 59-3154. **Entre la rubia y la morena**, **En el viejo Nueva York**. Sec. Variedades.

NORTE

GRAND PALAIS— Santa Fe 2840. 42-4465. Hoy: Variedades, **Casa de muñecas**, D. Garcés; **Nuestra Natacha**, A. Bence, E. Serrador.

LA DAMA DUENDE

Delia Garcés. Platea, 1.20.

PALAIS BLEU—S. Fe 2541. 44-5845. 15.10 y 19.40: **Henry enamorado**; 16.30 y 21: **La monja alférez**, María Félix; 18 y 22.30: **Amok**, M. Félix (p. may. sol.).

BIJOU—Pueyrredón 965. 47-2316. Hoy: **Camino a Monterrey**, **Las aventuras de Tartú**, R. Donat; **La séptima cruz** (inc. niños), S. Tracy.

ROXY—Las Heras 2460. Hoy: **Amok**, p. María Félix (no apta p. men. de 16 años); **La dama duende**, p. D. Garcés; **Bienaventurados los que aman**. Pta., 1.20.

PALAIS ROYAL—S. Fe 2450. 44-2692. 15.30 y 20: Dibujos y var.; 16.25 y 20.30: **Millonario sin millones**; 18 y 22.5:

CANCION INOLVIDABLE

(tec.), con Paul Muni y Merle Oberon.

ONCE

ONCE—Rivadavia 2866. 47-5137. Platea, 1.50. Continuado. 18.15 y 22.20: **Tú eres mi amor**, P. Goddard, B. Fitzgerald; 16.30 y 20.40: **El hombre que quiso ser Dios**, N. Asther, E. Walker; 15.10 y 20: Variedades y dibujos. Niños, 0.60.

ALBA — Moreno 2967. 45-3760. Hoy, platea, 0.40. **Convoy al Este**, **Vieja amistad**, dibujos.

LORIA—Rivadavia 3058. 62-1436. **Su mejor alumno**, **Romance María**, **Cap. aventurero**. Juev.: **Cabalgata del circo**.

ETOILE PALACE — Corrientes 2759. (47) 4251. Día musical. Cont. de 14.30 a 24. **Los amores de Chopin**, **El gran amor de Beethoven**, **Casta Diva**, M. Eggerth. Pullman, 0.40. Menores, 0.30.

COLUMBIA—Pueyrredón 336. 47-3841. **Destroyer**, **La obra destructora**, cómicas y variedades. P., 0.30.

PALERMO

ROSEDAL — Serrano 2454. (72-3101). T. 13.50 y N. 19: **Amor**, P. Serrador; **Amok**, M. Félix (no apta p. men. de 16 años); **La amada inmóvil**, S. G. Cou, S. Bernal (inc. para niños).

ODEON PALACE—S. Fe 3363. 71-0687. **El monstruo siniestro**, **La jornada negra**, **El murciélago infernal** (inc. niñ.). 0.40.

PARK — Santa Fe 4196. (71-3404). T. 15 y N. 20. Sección de variedades, **Cita en los cielos**, L. McCallister; **Amores a los quince**, W. Brennan. Men., 0.50.

(Continúa en la página siguiente)

Habrá cambio de espectáculos en el teatro Apolo

A partir de mediados del próximo mes de septiembre se ofrecerá en el escenario del Apolo un nuevo espectáculo teatral. La compañía de género cómico nacional encabezada por el actor José Ratti finalizará su temporada en esta sala con las representaciones anunciadas para el domingo 9 del mismo mes, manteniendo en cartel hasta entonces la pieza de los hermanos De Filippo traducida por Rafael di Yorio con el título de "La niña bonita y los dos gallegos". A partir del viernes 14 del mismo mes de septiembre actuará en la sala de referencia un conjunto nacional de comedia musical, organizado bajo la dirección del celebrado actor y autor Enrique Santos Discépolo, para ofrecer el estreno de la producción "Rosa de Argel", libro en tres actos, original de Salvador Valverde, con comentarios musicales del maestro holandés Leo Koke. Se trata de una obra que, primeramente, se anunció que iba a ser estrenada en el escenario del Casino, habiendo desistido la empresa de esta sala de hacerlo, por lo que será brindada ahora en la del Apolo. Aparte del interés que ofrece el estreno de esta producción tantas veces anunciada, tiene esta nueva temporada del Apolo la de la reintegración a las actividades escénicas de un director que ofreció muestras de sus condiciones de "metteur en scène" en varias oportunidades, una de ellas en 1935 al presentar en el escenario del desaparecido teatro de la Opera "Wunder Bar", en la que le tocó la doble tarea de director y protagonista. En cuanto a las características de la producción que ahora va a conocer el público porteño, se anticipa que, manteniendo los lineamientos propios de la comedia musical, conserva la arquitectura de las grandes operetas presentadas en nuestra capital. La acción transcurre en Argel, en tiempos de guerra, con sus espías, mercenarios y aventureros de la más diversa especie. El principal papel masculino será interpretado por Enrique Santos Discépolo, que compondrá, según se anuncia, un tipo de perfiles enteramente distintos a los encarnados hasta ahora por él. El papel central femenino lo desempeñará la tiple norteamericana Rose Marie Johnson, contratada en su país expresamente para esta pieza, que luego deberá estrenarse en Broadway, completándose el elenco con la actuación de la "vedette" Francisca Garzón, la actriz Thilda Thamar, el cancionista Mario Fontana, los actores Juan Carrara, Horacio Priani y Manuel Ochoa, el bailarín Adrián Orloff y la dirección orquestal del maestro Schlister.

En Nueva York se estrenará una obra de autor brasileño

Nueva York, 30 (INS).—En los medios teatrales de esta ciudad se anunció ayer que el 10 de septiembre saldrá de Río de Janeiro, para Nueva York, el dramaturgo brasileño Edgard Da Rocha Miranda, autor de la obra "Memories in Masquerade", que se pondrá en escena en Broadway. Miranda es el primer dramaturgo contemporáneo brasileño que presenta una obra en el teatro norteamericano.

"Hansel y Gretel" se dará esta noche en el Colón

En la sala del teatro Colón se repondrá esta noche a las 21, en la función 13a. bis de gran abono, la ópera de Humperdinck "Hansel y Gretel". Bajo la dirección de Fritz Busch, será cantada con el reparto siguiente: Zaira Negroni (Hansel), Clara Oyuela (Gretel), Emma Brizzio (Gertrudis), Sara César (Bruja), Marcelo Urízar (Pedro), Tota de Igarzábal (Sabiolino) y Consuelo Ramos (Rocío). A continuación subirá a escena el "ballet" "El lago de los cisnes", de Tchaikowsky; dirigido por Roberto Kinsky, será interpretado en los papeles de mayor responsabilidad por María Ruanova y Jorge Tomin.

Anoche se presentó en el Marconi un elenco de opereta

Anoche se presentó en el teatro Marconi la compañía italiana de opereta que tiene como primera figura a la tiple Franca Boni, aplaudida en ése y en otros escenarios durante repetidas temporadas de aquel género. Bajo la dirección orquestal de Giovanni Quaranta, se puso en escena "La vedova allegra", de Franz Lehar, celebrada en la interpretación que ofrecieron la cantante nombrada, Gloria Dix, Emireno Petroni, Eduardo Foglizzo, Silvio Alianti y Paride Grandi. El conjunto repondrá hoy "La Duchessa del Bal Tabarin", de Carlo Lombardo, con la que se presentará la tiple Vittoria Sportelli.

En el Apolo actuará una compañía de teatro infantil

La compañía infantil que dirige el actor Hugo Devieri se presentará mañana, en función "matinée", en el teatro Apolo, donde desarrollará una serie de espectáculos destinados a un público de niños, en días sábados. Este conjunto iniciará su actuación con dos piezas: "Las aceitunas", entremés de Lope de Rueda, y "El país del Gran Bonete", de Abel Santa Cruz.

Iniciará su temporada hoy el conjunto Rinaldi-Simari

En el teatro Solís se iniciará hoy otra temporada. En función nocturna se presentará en dicha sala el conjunto encabezado por Leonor Rinaldi y Tomás Simari, con María Ester Podestá, Chita Foras y Roberto Salinas, que estrenará "La mucama milagrosa", pieza cómica en tres actos, original de Ivo Pelay.

Hoy renovará su cartel el conjunto del Variedades

El conjunto de género cómico que encabeza el actor Juan Dardes anuncia para esta noche la renovación del cartel del teatro Variedades, ofreciendo el estreno de la pieza en tres actos, original de Julio A. Burón, titulada "El pibe Piraña", cuyo reparto central integrarán con el artista citado las actrices Josefina Suárez, Nelly Ayllon, Olga Hidalgo y María Celimendi y los actores Enrique Giabobino, Ernesto Saracino, Francisco Vázquez y Alberto Bacigaluppi, bajo la dirección escénica de Carlos Calderón de la Barca.

Una tiple cubana actuará en una revista de Nueva York

Nueva York, 30 (INS).—La cadena radial Columbia Broadcasting System anunció ayer que Sarita Escarpenter, tiple cubana, será la estrella de la revista musical latinoamericana "Viva América", que podrá oírse regularmente por onda corta, a partir del viernes 31 del actual, entre las 23.30 y 24, hora de guerra de Nueva York.

En el mismo programa aparecen la orquesta de Alfredo Antonini, el tenor Néstor Mesta Chayre, Vera Holly y el quinteto Celso Vega, que ofrecerán canciones de México, Guatemala, Cuba y Puerto Rico.

MÚSICA

Audiciones musicales de diverso carácter se darán

Esta tarde a las 19 ofrecerá la cantante Alice Roberts, secundada al piano por A. Grimberg, una audición de canciones francesas en el salón del Plaza Hotel, a beneficio de la Unión Internacional de Socorro a los Niños. En el programa han sido inscriptas páginas de Massenet, Ackermans, Lutece, Denza, Chapelle, L. Gasté, Jall, Monnot, Coquatrix, Bourtayre y la propia intérprete.

—La Banda Sinfónica de la Policía Federal, que dirige Joaquín Clemente, realizará el domingo próximo a las 10 un concierto en el teatro Nacional de Comedia, con el auspicio de la Comisión Nacional de Cultura. El programa es el siguiente: Preludio del tercer acto de "Lohengrin", de Wagner; "Sinfonía Heroica", de Beethoven; obertura de "Mignon", de Thomas; "Huella y Gato", de Aguirre; "Invitación al vals", de Weber, y "La Gran Pascua Rusa", de Rimsky-Korsakoff.

José De Nito

Falleció en Rosario

Ha fallecido en Rosario el conocido músico argentino José De Nito, profesor y director del conservatorio Beethoven de esa ciudad, cuya desaparición ha sido muy sentida en los círculos artísticos y culturales que frecuentaba. Nacido en Rosario el 12 de noviembre de 1887, efectuó sus primeros estudios con José Caiano, marchando en 1901 a Italia, donde fué alumno (en el Real Conservatorio de Música San Pietro a Maiella, de Nápoles) de Martucci, Serrao, De Nardis y Longo. En 1908 obtuvo por concurso la presidencia y dirección técnica de la institución artístico-musical Chorus. De regreso a Rosario fundó, junto con su hermano Humberto, el conservatorio Beethoven, contribuyendo en alto grado al desarrollo de la música en la provincia de Santa Fe. En 1921 volvió a Europa, actuando como director de orquesta en el Costanzi, de Roma, y efectuando "tournées" como concertista por Alemania e Italia. Por razones de salud tuvo que abandonar la carrera de virtuoso, dedicándose a la enseñanza y a la composición. Entre sus obras más notables figuran una ópera en un acto, un poema sinfónico, una sonata para piano y numerosas páginas menores para canto y piano, violín y piano, etc.; además, escribió varias obras teóricas y didácticas, entre ellas una revisión y ampliación del método "Pequeño Pischna", de Wolff.

Leopoldo Stokowski realizará un viaje por América del Sur

Hollywood, 30 (INS). — Se informó que el famoso director de orquesta Leopoldo Stokowski y su esposa, Gloria Vanderbilt, de 21 años, partirán en breve en viaje de luna de miel hacia Sudamérica.

El gran músico, que cuenta actualmente 58 años de edad, contrajo matrimonio con su actual esposa en México el 22 de abril del corriente año.

ASOCIACIONES DIVERSAS

Electricistas del Sindicato Argentino del Espectáculo Público

Con el objeto de atender los intereses del gremio respecto de la Secretaría de Trabajo y Previsión, los electricistas afiliados al Sindicato Argentino del Espectáculo Público eligieron las siguientes autoridades: secretario delegado, Alfredo Porretti; tesorero, Alfonso S. Varela; vocales, Raúl Forni, Francisco Pernecco, Raúl Canossa y Francisco Porretti.

CULTO CATÓLICO

Novena de la Natividad de María Santísima

Mañana se iniciará en la flamante iglesia parroquial de la Natividad de María Santísima, San Antonio 555, la novena preparatoria a la festividad de la titular. El ejercicio se rezará hasta el día 7, de acuerdo con la siguiente distribución: a las 7.30, misa, y a las 18.30, exposición, rosario, novena, cánticos, bendición eucarística e himno de la Natividad de María Santísima.

Serán madrinas de la novena y de la fiesta litúrgica que se celebrará el 8, las siguientes señoras: Josefina Ayerza de Segura, Rosa Ibarguren de Zorraquín, Celina Cantilo de Ruiz Guiñazú, María Rosario Ledesma de García Fernández, María Eugenia Aguirre de Ibarguren, Ercilia Cabral Hunter de Anchorena, Matilde Manes de Garassino, María Isabel Guichet de Sassoli, Virginia de Alzaga de Blaquier, Enriqueta Basavilbaso de Vázquez Mansilla, Isolina Landivar de Zorraquín, Rosa López de Basavilbaso, Sara Becú de Zorraquín y Guillermina Bunge de Moreno, y las señoritas María Sofía Rocha, Clemencia de Achával, Valentina Marcó del Pont, Cora Gallo, María Elena Rocha Bosch y Ernestina Copello.

"Responsabilidad de la clase intelectual católica"

Hoy a las 18.30, en el salón parroquial de la basílica de Nuestra Señora del Socorro, el R. P. Silvio de Schrijvers comentará la última conferencia de monseñor Miguel de Andrea, que versó sobre el tema "Responsabilidad de la clase intelectual católica".

Parroquia de San Ramón Nonato

Hoy, festividad del titular, se celebrarán los siguientes cultos: misas a las 8, 10 y 11. La de las 10 será cantada por el R. P. Bernardo Marx y pronunciará el panegírico del santo el Pbro. Pedro Luis Gatti, y a las 18.45 proseguirá el rezo del novenario con sermón a cargo del Pbro. Osvaldo Ganchegui.

La solemnidad exterior se efectuará pasado mañana con asistencia del arzobispo de Buenos Aires, cardenal Copello, quien después de la misa de 8 bendecirá el reloj de la torre parroquial costeado por el vecindario.

Colecta para la Liga Cooperadora del Culto

Por disposición del arzobispo de Buenos Aires, cardenal Copello, los domingos 2 y 9 de septiembre, en todas las parroquias, iglesias, capillas y colegios católicos se realizarán las colectas extraordinarias para la Liga Cooperadora del Culto, con exclusión de cualquier otra. Los fondos de estas colectas se invierten en la adquisición de terrenos, bases de las futuras parroquias, y en la formación del fondo diocesano para el sostenimiento del Seminario.

Las subscripciones o colectas pueden enviarse al asesor de la Liga, presbítero Carlos Cucchetti, Rivadavia 437.

Basílica de la Merced

Hoy a las 8 se celebrará la misa de comunión para los devotos de San Ramón Nonato.

A las 10 habrá misa cantada, con panegírico del santo por el Pbro. Julio J. Buelens, y terminada la ceremonia se dará a venerar la reliquia del protector de las madres.

Colegio de Párrocos

En asamblea celebrada en el Palacio Arzobispal, que presidió el arzobispo de Buenos Aires, cardenal Copello, fué renovada la comisión directiva del Colegio de Párrocos en la siguiente forma: Presidente, Pbro. Leonardo S. Artese; vicepresidente, R. P. Federico Rademacher; procurador, Pbro. Juan Stillo; secretario, R. P. Bonifacio de Ataún; prosecretario, presbítero Vicente Garone; tesorero, Pbro. Hermenegildo H. Fazio, y protesorero, Pbro. Heriberto Garbini. Durante el acto fué considerado el informe del ejercicio fenecido, que fué aprobado.

Cuarenta horas

Hoy, en la capilla de Nuestra Señora de la Visitación, Nazca y Páez.

FISCALIZACIÓN MUNICIPAL DE LAS RESTRICCIONES AL CONSUMO DE ELECTRICIDAD

Para evitar el uso de velas o artefactos alimentados a nafta o kerosén en entidades o comercios infractores al decreto sobre consumo de energía eléctrica, y privados de esta fuente de iluminación, adoptó la Municipalidad diversas providencias. La Inspección Técnica de Obras Particulares informará, en efecto, no sólo a las compañías concesionarias acerca de cuáles son los infractores a quienes se debe privar de electricidad, sino también a las inspecciones General y de Espectáculos, para que éstas impidan el uso de iluminación suplementaria a nafta o kerosene. Por otra parte, los concesionarios de electricidad comunicarán a las mismas dependencias municipales, con un día de anticipación, la nómina de los usuarios que serán privados de energía eléctrica y el tiempo de castigo.

Estas providencias han sido adoptadas por el Departamento Ejecutivo a raíz de una comunicación de Yacimientos Petrolíferos Fiscales, en el sentido de que interesa adoptar medidas que eviten el empleo de la citada iluminación suplementaria a los infractores del decreto nacional sobre consumo de electricidad.

CONSAGRACIÓN NACIONAL AL SAGRADO C. DE JESÚS

Con todo entusiasmo sigue la preparación de los actos del centenario de la fundación del Apostolado de la Oración, acontecimiento religioso que culminará el 28 de octubre —solemnidad de Cristo Rey—, día en que el arzobispo de Buenos Aires, cardenal Copello, de acuerdo con los deseos oportunamente expresados por las diversas comisiones, consagrará nuestro pueblo al Sagrado Corazón de Jesús.

Una doble finalidad persigue aquella magna ceremonia, que contará con la adhesión de los fieles de todas las diócesis nacionales: la de rendir el homenaje de filial reconocimiento a la divina soberanía de Jesucristo e implorar de la Divina Providencia la paz cristiana para todo el mundo.

La preparación de ese acto, al que se desea dar la mayor trascendencia posible, estará a cargo de una comisión especial, bajo la presidencia del obispo auxiliar de la arquidiócesis, monseñor Dr. Tomás J. Solari. La secretaría general la desempeña el R. P. Felipe de Lérida, S. J., con sede en el Colegio del Salvador.

Para la organización de los diversos actos que compondrán el programa de la consagración han sido designadas dos comisiones de señoras: la de honor, integrada por las señoras:

Marquesas pontificias, Adelia María Harilaos de Olmos y María Unzué de Alvear, y las Sras. Elisa Alvear de Bosch, Concepción Unzué de Casares, Ana Teresa O. B. de Olazábal, Thérése D'Ariste de Estrugamou, Filomena Devoto de Devoto, Guillermina Bunge de Moreno, María Marenco de Sánchez Díaz, Dolores Anchorena de Elortondo y Mercedes Elizalde de Blaquier.

La comisión ejecutiva se halla integrada por las siguientes señoras: presidenta, Magdalena Cantilo de Bullrich; vicepresidenta 1a., Josefina Vedoya de Ocampo; vicepresidenta 2a., Sara Benedit de Pereda; secretaria, M. Ester P. M. de Marín; tesorera, Julia Estrada de Retes, y vocales, M. Rosa Lezica Alvear de Pirovano, M. Luisa Saavedra de Carreras, Leonor Uriburu de Anchorena, Cora Gallo, Angélica Mascías, Ester Pereyra Iraola, Celina Piñeyro Pearson, M. Elena Rozés, Nelly Marini, Delia Peralta Ramos de Fresco, Josefina Palacio de Vidal Molina, Elena Green de Lanús, Isabel Casares de Nevares, Sara Alcobendas, Carmen Bower de Atucha, Susana Pereda de De Bary, Celina Cantilo de Ruiz Guiñazú y Sara Becú de Zorraquín.

Las comisiones se reunen en Callao 1630, residencia de la secretaria de la comisión ejecutiva, Sra. M. Ester P. M. de Marín, quien la ha cedido gentilmente con tal objeto.

Las adhesiones pueden enviarse a dicho domicilio.

ESPECTÁCULOS CINEMATOGRÁFICOS

(Continuación de la página anterior)

COLISEO PALERMO — Serrano 2437. (71-1720). Cont. 14.35. **La camarilla siniestra. Los despojadores del mar, El pueblo fantasma.** Estreno serie El caballo infernal; Cabalgando, G. Huston. Platea, 0.40.

PALAIS BLANC—S. Fe 3085. 71-1846. Cine francés. **Escándalo en alta mar, A sus órdenes, princesa,** Henry Garat; **El último cosaco,** D. Darrieux. Unico, 0.50.

NATIONAL — Santa Fe 5280. Hoy: **Amok,** p. María Félix (no apta para men de 16 años); **La dama duende, Como aman los tontos.** Platea, $ 1.20.

LONDRES — Cnel. Díaz 1427. 79-0263. **Sucedió en mi pueblo, Entre tú y yo,** variedades.

SAAVEDRA

CUMBRE—70-5572. **La cabalgata del circo,** L. Lamarque; **Amok** (no apt. p. men.). M. Félix; **Chimbela.**

AESCA—70-8419. Día dedicado a H. del Carril. **La novela de un joven pobre, Astro tango, Cuando canta el corazón.**

ESTRELLA — Cabildo 3948. 70-8169. **Rosa de santidad, México de mis recuerdos, Miguel Strogoff, correo del Zar.**

SUR

NATIONAL PALACE—San Juan 2461. 45-1723. Cta., 0.40. Cont. **Esto ante todo,** T. Power (inc. niñ.); **Una chica con sal,** R. Hayworth, V. Mature. Var. y dib.

GRAN SUD—B. de Irigoyen 1652. 23-6844. Calef. Cont. **La dama duende,** D. Garcés; **Sonata de medianoche,** Paderewsky; **Encantadora enemiga.** Pta. $ 1.20.

COLISEO—B. de Irigoyen 500. **Centinela alerta, La hija de Juan Simón, Mi cielo de Andalucía, Canción que tú cantabas.**

ATENEO—Piedras 646. 33-6346. G. Cou en **La amada inmóvil** (i|n.); M. Félix en **Amok** (no ap. men. 16 a.), **Gallina clueca.**

CECIL—Defensa 849. 33-5679. **Canción inolvidable, Rumbo a El Cairo, El poder satánico, El polizonte del barrio.**

UNION — Independencia 2870. 45-2565. Cont. **Uno contra el mundo,** Tartú, R. Donat; **La cadena invisible** (tecnicolor).

RIVAS — Rioja 2054. 61-1841. Hoy: **El expreso Bagdad-Estambul, El Halcón Maltés** (inc. niñ.). **Huyendo de su pasado.**

BUEN ORDEN—B. de Irigoyen 1521. 23-7385. Cont. **La cabalgata del circo, Amok, Naná,** (Prog. excl. p. may.).

GARDEL — Bolívar 1032. 34-7155. **La luz que agoniza, El chico de la pista, Servicio confidencial.**

S. TELMO — Chacabuco 966. 33-2804. **El puente de San Luis Rey, La camisa de Mabel, Dos veces dos.**

VILLA DEVOTO

NOBEL — Fco. Beiró 5258. 50-5852. **La senda prohibida, Extraño cargamento,** cómicas y dibujos.

LASTRA — Fco. Beiró 4379. 50-4533. **La dama duende, Amok** (no apt. p. men.), **Ritmo de Hollywood.**

DEVOTO—Nueva York 3330. 50-1443. Pta., 0.50. Men., 0.30. **Herencia de muerte, El corsario fantasma, Fuego cruzado.**

UNIVERSAL — Lacar 3176. **Sol de primavera, Los hombres las prefieren viudas, Casa de muñecas.** 0.40 y 0.20.

VILLA DEL PARQUE

GRAN BIJOU — Cuenca 2734. 50-1538. **Belleza, ritmo y amor, Camino de Marruecos, El rey del barrio chino.** Pta., 0.50.

PARQUE—Cuenca 3256. 50-4448. Tde. 14.30. N. 20. **La cabalgata del circo, Amok** (no ap. p. men.). **Hijo de mi alma.** Platea, $ 1.20.

VILLA URQUIZA

9 DE JULIO — Bauness 2523. 51-3488. Calef. Cont. de 14 a 24. **La amada inmóvil** (inc. p. niños), S. G. Cou; **La sonata de medianoche,** I. Paderewsky; **Lágrimas y sonrisas.**

EDEN PALACE — Bauness 2506. 51-2135. Calef. Cont. **Las piernas mandan,** B. Grable; **Maestros de baile,** Laurel y Hardy; **Enredo tras enredo.**

SUPREMO — Bucarelli 2696. 51-1600. Calef. **Aguilas de fuego, Fantasmas en broma, Contrabando.** Variedades.

PARQUE CHAS—Triunvirato 3936. 51-3057. **La amada inmóvil, Amok,** M. Félix; **Brasil.** (Pr. no ap. men.). Pta., 1.20.

PROVINCIA DE BUENOS AIRES

LA PLATA

COLISEO PODESTA—A las 16.20 y 21: **El expreso Bagdad-Estambul y La cabalgata del circo.**

PARIS—A las 16.20 y 21: **Mi plata por un marido y Los tres caballeros.**

SELECT—A las 16 y 20.40: **La Dolores y Carmen la de Triana.**

ASTRO—A las 16.30 y 21: **Cabeza de familia y Sonata de medianoche.**

SAN MARTIN—A las 16.30 y 21: **Más allá del Rancho Grande y La cucaracha.**

MAR DEL PLATA

OPERA CINE TEATRO—U. T. 4405-06. 16.45 y 20.40: **Deliciosamente peligrosa;** 18.30 y 22.25: **Sangre sobre el sol.**

GRAN CINE AMBASSADOR — U. T. 7270-71. 17 y 21: **Vivamos de nuevo;** 18.30 y 22.30: **Los miserables.**

GRAN CINE ATLANTIC—U. T. 0206. 15.15 y 19.45: **Música del corazón;** 17.30 y 22.5: **El matrimonio es asunto privado.**

OCEAN REX—U. T. 0303. 17 y 21: **Codicia y castigo;** 18.20 y 22.20: **Nuestra Natacha.**

CINE REGINA—U. T. 0467. Continuado de 16 a 24. Cómicas, dibujos y noticiarios.

CINE BELGRANO—U. T. 1477. 17 y 21: **La isla de la venganza, El submarino suicida.** Episódica.

CINE AVENIDA—U. T. 0908. **El gato montés del Oeste, La ley del Talión y El poder de los puños.**

LOMAS DE ZAMORA

AVENIDA—Av. Meeks 162. **La estrella norteña, Los tres mosqueteros, El Halcón en Hollywood.**

COLISEO — España 55. U. T. 1537. **Tú eres mi amor, El hombre que quiso ser Dios, El pretendiente tímido, Princesa celeste.** Pan. y British. Pta. o pull., 1.20.

ESPAÑOL—**El tercer beso, La canción de los barrios, El hermano José.** Pta., 0.50.

OLIVOS

ATLANTIC — Avda. Maipú 2538. U. T. 1791. **La mujer nunca pierde, Gente de postín, Alí Babá y los 40 ladrones.**

QUILMES

RIVADAVIA — Rivadavia 335. Hoy **Dos ángeles y un pecador,** p. Z. Moreno; **La casa de Quirós,** p. L. Sandrini. Noticiarios y dibujos.

MODERNO—Uriburu 719. Hoy: **Av. de Red Ryders** (7-8 epis.), **La taberna de la muerte, Nueve muchachas, La dama que desaparece.** Platea, 0.40.

COLON—Uriburu 566. Hoy: **Feliz y enamorada,** p. D. Durbin (en tecnicolor); **Aparece Arsene Lupin,** p. E. Raines. Sección de variedades.

CERVANTES — Rivadavia 125. U. T. 1234. Hoy: Variedades, **Los miserables y Cuando tú me quieras.**

RAMOS MEJIA

RAMOS MEJIA—Rivadavia 13.956. U. T. 0443. **Dinero maldito, Mata Hari, La cruz de Lorena.**

SAN FERNANDO

HISPANO-ARGENTINO — Constitución 828. U. T. 0593. **Bajó un ángel del cielo, El loco Serenata, Claro de luna.**

TAMAGNI—Madero 1258. U. T. 0308. **El mañana es nuestro, Prisioneros del terror.**

SAN ISIDRO

CENTENARIO—Av. Centenario 404. U. T. 1879. **Eran cinco hermanos, Tras ellos, ellas.** Gran sección de dibujos.

STELLA MARIS—Martín y Omar 399. **Así te quiero, Petróleo, Cuando la primavera se equivoca.** Pullman, 0.40.

SAN MARTIN

GRAN PLAZA—**El barón y la rosa, Los cocineros del rey, La estirpe del dragón.** 15 y 20 horas.

TEMPERLEY

GRAND SPLENDID—**Vamos a bailar, La guerra de los pasteles, Dos ángeles y un pecador.**

TEATROS, CIRCOS Y VARIEDADES

Teatros

COLON—Hoy a las 21, función 13a. bis, sin cargo para la serie de gran abono. Deberán exhibirse las localidades correspondientes a la función 14a. Espectáculo lírico-coreográfico. HANSEL Y GRETEL, cuento musical de A. Wette. Música de Humperdinck. Con Emma Brizzio, Zaira Negroni, Clara Oyuela, Sara César, Marcelo Urízar, Tota De Igarzábal, Consuelo Ramos. Director: FRITZ BUSCH. Presentación escénica de Otto Erhardt. Director del coro, Rafael Terragnolo. Director del coro de niños, Juan E. Martini. Decorados de Nicolás Benois. EL LAGO DE LOS CISNES, ballet. Música de Chaicovsky. Coreografía de M. Petipa. Con María Ruanova, Jorge Tomin, María Delia García, Catalina Cresto, Nora Irinova, Adela Adamowa, Josefina Schiapati, Aida Amicón, Wasil Tupin y cuerpo de baile. Director: ROBERTO KINSKY.

Saldo del abono en venta: Platea con impuesto, $ 20.

MAÑANA, a las 21, 19a. función extraordinaria. LUCIA DE LAMMERMOOR. Libro de Cammarano. Música de Donizetti. Con Blanca Baigorri, Pedro Mirassou, Víctor Damiani, Alvaro Bandini, Horacio G. Alisedo, Nelly Rubens, Carlos Giusti. Director: BRUNO MARI.

DOMINGO, a las 17, 20a. función extraordinaria. L'ENFANT ET LES SORTILEGES. Fantasía lírica. Poema de Colette. Música de Ravel. HARRILD. Ballet de R. García Morillo. LA VALSE. Música de Ravel. Director: ALBERTO WOLFF.

Palcos bajos y balcón, $ 42; íd. altos y baignoire, 36.75; íd. cazuela, 21; íd. galería, 15.75; PLATEA y platea balcón, 6; tertulia, 1a. fila, $ 3.50; íd. 2a. fila, $ 3; íd. 3a. fila, $ 2.50; galería, $ 1.50.

Boletería de 9.30 a 12.30 y de 15.30 a 17.30.

NACIONAL DE COMEDIA — Libertad 815. 41-2224. Dirección: DE ROSAS.

ULTIMOS DIAS

de la admirable farsa de Jacinto Benavente:

LOS INTERESES CREADOS

Hoy vespertina a las 18 y noche a las 22:

LOS INTERESES CREADOS

122 REPRESENTACIONES 122

con De Rosas, Marga, Acchiardi, Cornaro, Cuitiño, Gambier, Corradi, Dupré, Barcel, Linvell, Giusti, da Passano, Moabro y Vázquez Vigo. Platea, $ 2. Locds. en venta para el sábado y domingo. Viernes 7, estreno: LA HISTORIA SE REPITE..., de Pedro E. Pico.

MUNICIPAL — Corrientes 1530. U. T. 35-8611. Hoy, a las 18.30 y 22, gran éxito

LA VIUDA ASTUTA

3 actos y 12 cuadros de CARLO GOLDONI, traduc. de Pedro E. Pico. Con Irma Córdoba, Carlos Perelli, Florindo Ferrario, Berta Ortegosa, Claudio Rodríguez Leiva, Helvecia Hirt, Héctor Coire, Juan Mangiante, Alberto De Salvio y un gran elenco. LUJOSA PRESENTACION ESCENICA. PLATEA, $ 1.50. Localidades para la semana.

POLITEAMA — 1478 Corrientes. (38) 5214. LUIS SANDRINI. ¡ULTIMOS DIAS! 18.30 y 22: JUAN GLOBO. ¡EL EXITO COMICO DEL AÑO. A PRECIOS POPULARES! Platea, tarde o noche, $ 2.75 (con imp. incluído). Ría y emociónese con el gran cómico LUIS SANDRINI.

POLITEAMA—Lunes 3, a las 18, último concierto sinfónico popular Asoc. Filarm. Bs. As. Direc., J. J. Castro. Obras de Beethoven (7a. sinfonía), Britten, Benjamin y Debussy. Platea, $ 6.45. Pullman, 2.25. En venta.

EL NACIONAL — Corrientes 960. (35) 0816. Cía. de espectáculos musicales Alberto Castillo con Marcelo Ruggero. 3 últimos días de actuación. 18.30 y 22 hs.: **Yo llevo un tango en el alma.** Platea, vermouth, $ 2. Miércoles 5, estreno: **La futura presidencia.** Localidades en venta.

SMART—Corrientes 1283. 35-2592. Cía. PAQUITO BUSTO con Emma Martínez. Hoy, 18.30 y 22 hs., un éxito de gran comicidad: EL PIBE DEL ALMACEN, 3 actos altamente reideros, de ARNICHES y ESCOBAR, y una gran creación cómica de PAQUITO BUSTO. Tarde, $ 2. Pullman, $ 1.50. En venta loc. para sábado y domingo.

SMART — Martes 4, a las 18.30 hs., gran recital de bailes españoles, mexicanos y argentinos, por la eximia intérprete de la danza: ANGELITA VELEZ. Precios populares.

SAN MARTIN—Cía. TITA MERELLO. Hoy, descanso. PRECIOS POPULARISIMOS. Mañana, 18.30 y 22: SEXTETO (inc. p. men.). ULTIMOS DIAS DE LA TEMPORADA. Pull., $ 1.50.

COMICO — Corrientes 1280. (35) 2108. Compañía MECHA ORTIZ. ¡3 últimos días de actuación! Hoy, a las 18.20 y 22 hs., gran éxito: LA SEÑORA ANA LUCE SUS MEDALLAS y NOCHE DE CELOS. Platea, $ 3. Pull., $ 2. Mañana (noche), gran función extraordinaria en honor de MECHA ORTIZ. Domingo, despedida de la Cía.

COMICO — ¡GRANDIOSO ACONTECIMIENTO ARTISTICO! El genio de la literatura española D. JACINTO BENAVENTE, premio Nobel, se presentará el martes próximo dirigiendo la palabra al público de Buenos Aires en el debut de LOLA MEMBRIVES, con la comedia PEPA DONCEL, escrita para esta gloriosa actriz. Agotadas las localidades para esta función, están en venta para los días sucesivos.

AVENIDA — Av. de Mayo 1224. (38-2295). Hoy, 18.30 y 22 horas, CARMEN AMAYA y sus gitanos, con los astros más cotizados de España, presentan los sensacionales ballets: EL EMBRUJO y ROMANCE DE BANDIDOS, letra de G. Ribas, música de Ruiz de Luna. 60 artistas en escena. Espectáculo deslumbrante. Fastuosa presentación. Figurines y decorados creados por Federico Ribas, director de orquesta, S. Ruiz de Luna; director general, Gerardo Ribas. Localidades en venta para toda la semana.

ODEON—Esmeralda 367. 31-3633. TRES ULTIMOS DIAS DE ACTUACION de la COMPAÑIA FRANCESA DE COMEDIA. Hoy, a las 17.30, vespertina extraordinaria de beneficio: L'HUMOUR ET LA POESIE. A las 21.30, velada extraordinaria: HISTOIRE DE RIRE. Platea, noche solamente $ 8. Mañana sábado, a las 17.30, vespertina extraordinaria: HISTOIRE DE RIRE. A las 21.30, velada extraordinaria: HYMENEE.

PLATEA, TARDE O NOCHE, $ 8

Domingo, a las 14.45, quinta y última matinée clásica y literaria de abono: L'HUMOUR ET LA POESIE. A las 17.30, vespertina extraordinaria: HYMENEE. A las 21.30, DESPEDIDA de la COMPAÑIA: LA PAIX CHE SOI, de Courteline, acto 3o. de LA PARISIENNE, escena de ANTIGONA y CREON y POESIAS y CANCIONES por toda la COMPAÑIA. Platea, $ 8. Localidades en venta.

ODEON—Lunes, 18.30, primer recital de abono de la pianista INES GOMEZ CARRILLO. Platea, $ 8, en venta.

ODEON—Lunes, 21.30, PRESENTACION del pianista ZENON FISHBEIN. Platea, $ 5, en venta.

ODEON—Martes, 18.30, segundo concierto a dos pianos JOANA y LOUISE LESCHIN. Platea, $ 8, en venta.

ODEON — Miércoles, 18.30. PRESENTACION del violoncelista francés BERNARD MICHELIN. Platea, $ 8, en venta.

COMEDIA—Paraná 426. 35-0226. Cía. BERTA SINGERMAN. Hoy, 18.30 y 22: 86 rep. LA SOMBRA (inc. p. niñ.).

—OTRO: Lunes próximo, último día de LA SOMBRA. Martes, descanso. Miércoles, excepcional acontecimiento teatral. Estreno de LA DAMA DEL MAR, de E. Ibsen. Refundición de E. Guibourg. Loc. en venta.

Pte. ALVEAR — Corrientes 1659. (35-6076). Dir. Emp., P. E. Carcavallo. Cía. Arg. de grandes espectáculos musicales FRANCISCO CANARO, con Alicia Vignoli, León Zárate, Rosa Catá, Ibis Blasco y Oscar Villa. 18.10 y 22: EL TANGO EN PARIS, com. mus. de E. GARCIA VELLOSO. Vers. de I. Pelay. Mus. de Canaro y Mores. Vermouth, pta., $ 3. Pull., $ 2. Tert., $ 1.

EMPIRE (Teatro Intimo) — Victoria 1934. 47-5770. Hoy, 18.30 y 22 hrs., sigue el éxito de ESTEBAN SERRADOR con AIDA LUZ y JUANITA SUJO en las 809 REPRES. de la deliciosa comedia LA VOZ DE LA TORTOLA.

APOLO — Corrientes 1386. (38) 3938. Pepe Ratti y su gran compañía de espectáculos cómicos en otro suceso de hilaridad: LA NIÑA BONITA CON LOS DOS GALLEGOS. Todos los días, a las 18.30 y 22. El espectáculo reidero preferido por el público de familias. Platea, verm., $ 2. Noche, $ 2.50.

APOLO — Mañana, de 15.30 a 17.30, actuará la Cía. infantil Teatro Para Niños representando **El País del Gran Bonete y Las aceitunas.** 30 niños en escena. Un gran espectáculo destinado al mundo infantil.

MAIPO — Esmeralda 443. (31) 3882. CIA. ARG. DE GRANDES REVISTAS. 18.30 y 22.30: NO HAY MAS SITIO EN EL ESTADO. 21.20: CAMBIO DE MANO con Marcos Caplán, Sofía Bozán, Mario Fortuna, Fanny Navarro, Aída Ollivier y la genial bailarina española Carmelita Vázquez.

CASINO—"Espectáculos Gallo". Maipú 336. U. T. 31-3500. IVO PELAY presen. Cía. de revs. cómicas ALBERTO ANCHART-SEVERO FERNANDEZ con T. Carló, A. Regina, Chola Luna, M. Murillo, Padrón, Orlof. Dir. mus., E. Pittaluga. Coreografía E. Alderson. 18.30 y 22.30, la sensacional revs. política del momento: SE VIENEN LAS ELECCIONES, con nuevas notas cómicas de actual. política. 21.20: ENTRE VIVOS ANDA EL JUEGO. Mañana a las 15.30, matinée doble popul. (las 2 revs. Cta., pta., 3.30).

ATENEO—Paraguay y Suipacha. U. T. 31-2888. Hoy 18.30 y 22 hs., Cía. argentina FERNANDO OCHOA c. Carmen Valdés, Eloy Alvarez, Leticia Scuri, etc., en CUATRO RUMBOS. Un canto a la tierra y al amor, de Fernando Ochoa. Música de A. Yupanqui. Dirc. superv., E. Muiño. Pullman, $ 2.

ASTRAL — "Espectáculos Gallo". Corrientes 1639. 35-1707. Hoy 18.20 y 22 hs., 121 rep. de la creación cómica de ENRIQUE SERRANO con A. Barrié, A. Bello, A. Arneodo, N. Montsé, R. Onetto, Castrito, J. Renato y E. Colomer. ¡Exito de risa y de público!: VIEJO VERDE (inconv. p. menor.), de Pondal Ríos y C. Olivari. Dir., Esteban Serrador. Loc. en venta. Domingo, matinée 15.30 hs.

BUENOS AIRES — Corrientes 1753. 35-5680. Cía. Luis Arata. Direc., A. Cunill Cabanellas. Hoy 18.30 y 22 hs., 291 repres. de El avaro. Gran interpretación de Arata. Bolet. desde las 10.30 hs.

LICEO—LA BARCA SIN PESCADOR, bella comedia de Alejandro Casona, que interpreta maravillosamente la notable Cía DIAZ-COLLADO con ANA LASSALLE y un gran elenco. Véala todos los días 18.30 y 22 hs. Soberbia presentación escénica de Gori Muñoz. Adquiera sus localidades con tiempo. Se agotan rápidamente. (Rivad. y Paraná. 38-4291).

ARGENTINO—Hoy 18.15 y 22, un éxito clamoroso: LAS TRES BBB. ¡Un diluvio de alegría y buen humor! La sensación teatral del año pasado en España. Un jirón rutilante del más típico Madrid. Cía. GARCIA LEON-ORNAT. Pta., ver., 2.10. B. Mitre 1448. 38-4688. 16 de sep., despedida de la compañía.

SOLIS — 23-2721. Bdo. Irigoyen 1433. "ESPECTACULOS GALLO". ¡ACONTECIMIENTO! Desde hoy a las 22 hs., actuarán juntos dos grandes figuras del teatro cómico popular: LEONOR RINALDI-TOMAS SIMARI con M. Esther Podestá, Roberto Salinas, Chita Foras y un gran elenco. HOY, PRESENTACION con la última producción del autor de los éxitos, IVO PELAY: LA MUCAMA MILAGROSA. Boletería desde 10 hs. LOC. EN VENTA P. SABADO Y DOMINGO. DOMINGO, MATINEE 15.30 horas.

BOEDO—Boedo 949. 45-4493. Cía. Pierina Dealessi-Gregorio Cicarelli con Totón Podestá. Hoy 18.30 y 22 hs., gran éxito de risa: **¡Los cosas que hay que aguantar, para poderse casar!** (105 rep.). Vermouth, $ 1.

VARIEDADES — Lima 1615. 23-1303. Hoy a las 22, Julio A. Burón, autor de los éxitos predilectos de las familias estrenará: **El pibe Piraña,** con la compañía Juan Dardes y un gran elenco. Localidades en venta para sábado y domingo.

PALACE RIVADAVIA—Rivadavia 9654. U. T. 67-7399. Hoy 18.15 y 22 hs., Cía. Pepita Muñoz-Francisco Charmiello en **Mi señora tiene antojos,** de A. Botta y J. C. Muello.

MARCONI — 47-0116. Cía. operetas Franca Boni con V. Sportelli, E. Petroni, P. Grandi. Hoy 21.15, gran éxito: **La vedova allegra.** Prot., Franca Boni. Platea, $ 3. Mañana, dos funciones.

TITERES DEL TRIANGULO—Tucumán 780. 23-9215. Hoy, dos funciones infantiles a las 16.30 y 18.15 horas, a precios populares. Platea, niños, 0.50.

TEATRO DEL PUEBLO—Diag. Norte 943. (35-3606). 18.30: **El maldito** (anatema), de Andreieff. Drama en 6 cuadros. Ent. numerada, 0.80.

Variedades

LUNA PARK—Corrientes 99. 31-1990. Hoy 21.30, peleas por el Camp. de los Barrios. Cuartos finales. Org. Unión Argentina de Box. Popular, 0.70.

SHANGRI-LA—Tucumán 98. T. 32-2407. Hoy 18.15 y 21.45, gran éxito: JUAN MOREYRA versif. y present. por don Alberto Vacarezza. Gran fiesta criolla.

ESTACIONES DE RADIO

L R A RADIO DEL ESTADO—10: Música argentina. 11: Inst. Agrario. 12: C. Galván Moreno: Infancia y juventud de Rivadavia. 12.15: Schubert. 13.10: Sra. Blanca Podestá, disertación. 14.15: Laureles argentinos. 14.30: Srta. María del Carmen Paz: Entre amigos. 17: Direcc. Gral. de Correos y Telecomunicaciones: Homenaje a Rivadavia. 19: Jorge Danton, canto; Jascha Galperin, piano. 20: Srta. Rosa Arciniega, disertación. 20.30: Síntesis noticiosa oficial. 21: Concierto Banda Policía Federal. 22: Boletín oficial.

L R 6 RADIO MITRE—8 a 9: **Lectura de LA NACION.** Bolet. infor.: 13 a 13.15 y 20 a 20.15.

Jornadas Deportivas: Bolet. inf.: 13.30 a 14 y 19 a 19.28. 19.30 a 19.44: **Notic. desde Nueva York.** 21.15 a 21.30: **Notic. desde B. B. C. de Londres.**

L S 1 RADIO MUNICIPAL—10.15: Variedades internac. 11.55: Jardín de Infantes (conferencia). 12: Orquesta Municipal de Arte Popular dirig. p. Juan de Dios Filiberto. 12.30, 18.5 y 22: Boletines. 13.30, 19.30 y 23: Noticioso Y. P. F. 17: Grabac. 18.20: Audición Nuestra equitación. 18.35: Varied. mus. 19: Tribuna radial. 20: Varied. musicales. 21: Teatro Colón.

L R 4 RED SPLENDID—12: Rolero, H. Padilla, S. Gorio. 14: Cía. Amanda Varela. 18.30: Club de la Amistad. 19.15: Aprend. inglés. 20.40: T. Sintético. 21: Luis Arata, D'Agostino. 21.30: Alf. Ortiz Tirado.

L R 3 RADIO BELGRANO—11.30: Record. a Magaldi. 13: E. Carlés. 15: Teatro y sus intérp. 18: E. Duarte. 20: El corazón de la opereta. 20.35: J. J. S. Reilly. 21: Muiño-Magaña. 21.30: Livschakoff

BUENOS AIRES

EN CORONEL SUÁREZ FUÉ HABILITADO UN SERVICIO MÉDICO DE PREVENCIÓN

CORONEL SUAREZ, 30.—La inauguración del servicio materno infantil en el preventorio antituberculoso del hospital local, y la habilitación del nosocomio de la localidad de Huanguelén contaron con la asistencia del interventor federal de la provincia, de sus secretarios y funcionarios de la administración provincial, además de las autoridades de esta localidad.

Los visitantes, que llegaron a las 10 por ferrocarril, fueron esperados por los comisionados municipales de los partidos circunvecinos y otros funcionarios, quienes acompañaron a los huéspedes hasta el palacio municipal, donde el secretario de la Intendencia, en nombre de las autoridades del distrito, pronunció el discurso de bienvenida.

El secretario de Hacienda, doctor Longhi, agradeció en nombre del interventor federal y prometió la realización de dos obras de importancia para la población: la construcción de un pabellón central en el hospital local y el camino pavimentado de acceso a Las Colonias.

Seguidamente la comitiva se trasladó al hospital, donde fué habilitado el servicio de higiene materno infantil, oportunidad en la que habló el doctor Hugo Berra, quien se refirió a la importancia de dicha obra.

A mediodía fué servido un banquete en honor del interventor federal, y a los postres habló el comisionado municipal, Dr. Tenti, a quien le siguió en el uso de la palabra el secretario de Gobierno, Dr. Ramón del Río.

Manifestó el orador que había asumido esa alta responsabilidad ante el pueblo y sus correligionarios "para hablar como un hombre del llano, porque he entendido que desde esta posición sirvo a los ideales de mi partido". Agregó que luchando contra la oligarquía durante lustros, podía afirmar que los hombres "que estamos con la revolución del 4 de junio, lo hacemos firmemente convencidos de que en el apoyo recíproco habremos conseguido superar una nueva era de fraude, de vergüenza para la vida del país".

Luego de referirse a lo que Hipólito Yrigoyen entendía por contubernio, agregó el Dr. del Río que, contra los viejos manipuleos políticos se esgrimía la conducta recta de quienes pretenden asentar las normas políticas del presente y del futuro, sobre bases de adecentamiento cívico y moralizador. "Yrigoyen —dijo—, durante el período revolucionario de 1890, 1893 y 1905, buscó la decisión del ejército para barrer la oligarquía entronizada, la misma que ahora, colocada en plataformas democráticas, censura y pretende, con una crítica sistematizada, anatemizar contra los hombres de gobierno que no desean otra cosa que retomar fervorosamente por la clara senda de los destinos populares".

Habló a continuación el Dr. Bramuglia, quien, después de referirse a la presencia de las fuerzas constructivas de la Nación, dijo que eran hombres del trabajo urbano y del trabajo rural, verdaderos forjadores de la riqueza de la patria. "Están presentes, asimismo —agregó—, los hombres que poseen esa riqueza acumulada, el capital, y que, en conjunción armónica con los del trabajo, son los que realizan el progreso económico del país. Están también los representantes, diríamos, de la intelectualidad argentina: maestros, hombres de prensa, etc., que son los que realizan el proceso cultural de la patria. A todas esas fuerzas de la nacionalidad las saludo y les expreso la adhesión incondicional de un gobierno que está en servir los intereses legítimos del pueblo".

Luego afirmó que en estos "momentos especialísimos y graves" para la Nación, necesitaba explicar el sentido del movimiento del 4 de junio.

"La revolución —agregó—, aun con sus errores, que los tuvo porque todo proceso revolucionario es inorgánico en su formación, tiene una fuerza ejecutiva de realización efectiva mediante proyectos que van corporizándose aceleradamente con el objeto de darle a la misma el contenido que le diera origen al referirse a la libertad de prensa y a los presos políticos".

Afirmó el Dr. Bramuglia que durante su gobierno la más absoluta independencia regía el pensamiento de los hombres de prensa, expresando, asimismo, que ni un solo preso político había ensombrecido la vida institucional de la provincia.

Más adelante, el mandatario, al referirse al desinterés que los gobernantes deben sentir en el desenvolvimiento de sus funciones específicas, manifestó: "Entré pobre al ejercicio del gobierno y saldré pobre, debiendo, al abandonar la función pública, retomar desde el día siguiente mi profunda fe en el trabajo honesto de mi profesión para mantener mi hogar".

Finalizado el discurso, la comitiva se trasladó hasta Huanguelén, donde fué inaugurado un hospital.

Los visitantes emprendieron el regreso a la Capital Federal en horas de la noche.

MAR DEL PLATA

Diversas gestiones hizo el comisionado municipal

MAR DEL PLATA, 30.—Una delegación presidida por el comisionado municipal e integrada por representantes de las distintas actividades locales se entrevistó con el subsecretario de Industria y Comercio, teniente coronel Abarca, para interesarlo en el aumento de las cuotas de combustibles al Ferrocarril del Sur y las empresas de ómnibus y microómnibus que actúan en el balneario o hacen el servicio de pasajeros con la Capital Federal.

Se gestionó, además, el aumento de vagones para el transporte de cemento y de carbón y leña. La solicitud de esas mejoras tiene por objeto evitar entorpecimientos en las actividades actuales del balneario y en las de la temporada veraniega y facilitar los viajes de turismo. El funcionario citado, después de oír las amplias referencias que le fueron suministradas, prometió prestar atención preferente a esos problemas, que estudiará luego de recibir del Dr. Viera un amplio informe acerca de las necesidades de cada una de las empresas.

El comisionado municipal realizó además gestiones ante el superintendente del Ferrocarril del Sur, para que se hagan correr tres trenes nocturnos y un rápido de fin de semana tan pronto se logre la mayor asignación de combustible, con el objeto de satisfacer las necesidades crecientes de la ciudad.

El Dr. Viera realizó, asimismo, diversas gestiones ante las autoridades de la intervención federal en La Plata en favor de problemas de la ciudad, pendientes de resolución, y planteó al secretario de Obras Públicas la necesidad de iniciar las obras de urbanización de la playa La Perla y de que se prosigan activamente los trabajos en el Hotel Provincial. Solicitó, por otra parte, que se aceleren las obras del camino pavimentado de Balcarce a Tandil, que son demoradas en forma inexplicable, lo que causa serios trastornos al tránsito de la zona. Se cambiaron también impresiones con las nuevas autoridades de la Lotería Nacional de Beneficencia para la apertura del Casino el 12 de octubre, fecha fijada para la inauguración oficial de la temporada en el balneario.

Visita de una delegación militar ecuatoriana

MAR DEL PLATA, 30.—Mañana a las 10 arribará al aeródromo local en avión una delegación militar ecuatoriana. Dará la bienvenida a sus integrantes el comisionado municipal, organizándose una excursión por la ciudad. Los visitantes regresarán en avión a las 15 a esa capital.

Demostración en Lobos

LOBOS, 30.—Fueron agasajados con un almuerzo, al que concurrieron numerosos vecinos, los Sres. Gustavo S. Walther y Pedro Telmo Lobo, que hasta febrero último desempeñaron los cargos de comisionado municipal y secretario de esta municipalidad. Hablaron los Sres. Carlos R. Meza Virasoro, Ismael Salinas, Ignacio González y los obsequiados.

Hubo una reunión de tamberos en Open Door

OPEN DOOR, 30. — Organizada por la delegación local de la Unión General de Tamberos se realizó una comida de camaradería en el Deportivo Social Club. Asistieron los presidentes de la Unión General de Tamberos y de la Cosmopolita de Lecheros, miembros de la Sociedad de Lecheros de San Martín y numerosos tamberos de la zona.

A los postres hizo uso de la palabra el delegado de ésta, Sr. Pedro R. Noé, quien se refirió a la necesidad de agremiarse y a la obra realizada por la Unión General de Tamberos. A continuación habló el presidente de la Cosmopolita de Lecheros, y cerró el acto el presidente de la Unión General de Tamberos, Sr. Ponciano G. País, quien expuso la gravedad de los problemas que afectan a los productores.

Fallecimiento

SAN ANDRES DE GILES, 30.—Falleció Da. Luisa Faccini de Santia, cuya desaparición ha causado profundo pesar. La extinta era tronco de una numerosa y respetable familia extensamente vinculada.

Designación

CARLOS TEJEDOR, 30.—Fué designado comisionado municipal el señor Eduardo Lary Storch.

EN CASTELLI HUBO ACTOS RELIGIOSOS PRESIDIDOS POR MONSEÑOR DE ANDREA

CASTELLI, 30.—Los festejos en honor de Santa Rosa de Lima, que se realizaron en esta localidad con singular fervor religioso, culminaron hoy al ser colocada la aureola en la venerada imagen, que como ex voto popular bendijo el obispo de Temnos, monseñor Miguel de Andrea, cuya presencia contribuyó a dar a los festejos especialísimo relieve, del cuál fué elocuente índice la considerable cantidad de fieles que se congregó para asistir a los diversos actos.

Las ceremonias de hoy comenzaron con repique de campanas y salvas de bombas, a las que siguieron misas, a las 7 y a las 8, oficiadas por el cura párroco de Pila, Pbro. Miguel Ferrari, y por el secretario de la Vicaría General de la Armada, capellán Mario Fernández Mendoza. A las 10 ofició una misa de comunión general monseñor de Andrea y a las 10.30 se procedió a izar la bandera patria en el mástil de la plaza Juan José Castelli y fueron soltadas palomas. Después hubo una misa mayor a cargo del Pbro. Francisco J. Arribillaga, cura párroco de Chascomús, ceremonia a la cual asistieron autoridades, congregaciones religiosas y delegaciones de entidades locales. A las 12 fué servido un almuerzo en honor de las autoridades civiles y eclesiásticas y a las 14 se efectuó la procesión en acción de gracias por la paz mundial y por la unidad de América. El obispo de Temnos presidió la columna de los fieles, que llevaba en alto la sagrada imagen de la Virgen. La seguían las autoridades, congregaciones, instituciones culturales y deportivas con sus banderas, la Agrupación de Niños Católicos, la Asociación de Reservistas, la banda de música del cuerpo de bomberos de La Plata, una escolta de jinetes ataviados a la usanza campestre y numeroso público. Al término de la procesión fué consagrada la localidad a Santa Rosa de Lima y bendecido el campo y el ganado. Después hablaron el comisionado municipal, D. Abel Fernández, y el capellán Mariano Fernández Mendoza. Finalizó el acto con la ejecución del Himno Nacional por la banda de bomberos. Posteriormente, a las 17, hubo retreta en la plaza por el mismo conjunto musical.

El 2 de septiembre habrá nuevos actos, que consistirán en un torneo deportivo, en el cual serán disputados diversos premios especialmente donados.

TUCUMÁN

Juan B. Alberdi fué honrado con emotivas ceremonias

TUCUMAN, 30.—Con diversos actos fué recordado el Dr. Juan Bautista Alberdi en el 135o. aniversario de su natalicio.

Poco después de las 11 se congregaron ayer en la plaza Alberdi, alrededor de la estatua del prócer, numerosos estudiantes de la Facultad de Derecho y Ciencias Sociales y público, oportunidad en la cual pronunciaron discursos los universitarios Rodolfo Luis Argüello, Rubén García Aráoz, Víctor Daniel Alvarez y Carlos Alberto Bravo, quienes destacaron la personalidad y la obra del prócer.

Por otra parte, las escuelas que llevan el nombre del patricio visitaron la Biblioteca Alberdi y efectuaron breves actos de recordación, y esta noche se realizó en el teatro Alberdi un mitin organizado por entidades democráticas, el que se vió muy concurrido. Pronunciaron discursos los Dres. Miguel Figueroa Román, por la junta provisional de la Unión Cívica Radical; Felipe Alberto Villagra, por el Partido Socialista, y José Cutin, por el Partido Comunista; D. Juan Octaviano Taire, por la filial en ésta de la Sociedad Argentina de Escritores; la Srta. Alzogaray, estudiante de Filosofía y Letras, en nombre de la Junta de Acción Femenina, y un dirigente de la Federación Universitaria Tucumana. Durante el acto se vitoreó a las principales figuras de la entidades democráticas locales y de orden nacional.

Se trata de conseguir el envío de delegados a un acto en Corrientes

TUCUMAN, 30.—Se hallan en ésta los Sres. Carlos Alberto Puricelli, Raúl A. Inchauspe y Raúl Alfonso Peralta, que efectúan un viaje por el interior del país con el propósito de obtener adhesiones para que se envíen delegados a una asamblea que se efectuará en la primera quincena de septiembre en Corrientes, con el objeto de promover una intensa acción partidaria de orientación colaboracionista.

CORRIENTES

Demostración

MONTE CASEROS, 30.—El gerente de la sucursal local del Banco de la Nación, Sr. Mario Bugallo, fué agasajado en el Club Progreso con un banquete, con motivo de sus bodas de plata con la institución. Asistieron numerosos comensales y ofreció la demostración el Dr. Pose Zeigner, quien entregó al Sr. Bugallo un pergamino con numerosas firmas.

Santo Tomé celebró el 82o. aniversario de su fundación

SANTO TOME, 30.—Esta ciudad celebró el 82o. aniversario de su fundación. El comercio cerró espontáneamente sus puertas y la bandera nacional fué izada en el mástil central de la plaza San Martín. Al atardecer la banda del regimiento de guarnición local ofreció en el mismo paseo una retreta, y por la noche hubo una concentración popular al pie del monumento al Libertador, donde usaron de la palabra los estudiantes Srta. Zelin Duarte y Sres. Silvano, Almeyda, Panario y Zamudio.

Homenaje póstumo

GOYA, 30. — Amigos y admiradores del médico y filántropo Dr. Ricardo López Díaz le tributaron un homenaje en el cementerio de La Soledad, en ocasión del segundo aniversario de su fallecimiento.

CATAMARCA

En memoria de Rivadavia hubo un reparto de ropas en un hospital

CATAMARCA, 30.—Como uno de los actos preparados en homenaje a Rivadavia, las damas de la Sociedad de Beneficencia realizaron un reparto de ropas en el hospital San Juan Bautista. El domingo será oficiada una misa en la Catedral, y luego en el local de la Escuela Belgrano será bendecido un mástil y se realizará la ceremonia de izar la bandera. Por último será descubierto un busto de Rivadavia, oportunidad en la que pronunciarán discursos alusivos a la figura del prócer varios oradores.

El diario "La Unión" cumplió un nuevo aniversario

CATAMARCA, 30.—Se cumplió el 17o. aniversario de "La Unión", órgano independiente que a través de sus publicaciones diarias lucha por el mejoramiento general de la provincia. Con este motivo, numerosas entidades y personas hicieron llegar sus saludos a la dirección de "La Unión".

RÍO NEGRO

Fué celebrada la paz en Cinco Saltos

CINCO SALTOS, 30. — Una comisión de damas y caballeros de ésta organizó una comida que denominó de la Victoria, en celebración del triunfo de las Naciones Unidas y para festejar el advenimiento de la paz. El acto, que se efectuó en la Sociedad Española, contó con una concurrencia numerosa y entusiasta.

ROSARIO

EL EMPLEADO POLICIAL SERÁ PRESCINDENTE EN ASUNTOS IDEOLÓGICOS

El jefe de policía, Sr. Rodríguez Soto, ha reiterado al personal de la dependencia, cualquiera sea su jerarquía, que le está absolutamente prohibida la intromisión en cuestiones de índole política o ideológicas, de ninguna tendencia, como también la más mínima exteriorización de tales ideas. Todos y cada uno de los integrantes de esta policía —señala el jefe— se ajustarán al cumplimiento estricto de sus deberes y mantendrán inalterable esta conducta imparcial y prescindente. Se advierte, además, a los jefes de dependencias, que deberán investigar de inmediato todo hecho de que tengan conocimiento que se refiera a la inobservancia de esta disposición, e informarán con la mayor urgencia a la Jefatura, a fin de que ésta adopte las medidas que correspondan.

En los considerandos de la resolución se dice que "una de las condiciones esenciales para mantener los principios que dan al policía la jerarquía moral y material necesaria es, precisamente, adoptar una postura equidistante y prescindente de todo propósito interesado, ya sea éste político o ideológico, de cualquier tendencia que fuere, evidenciando así nociones de responsabilidad y ética profesional".

Fué celebrada con solemnidad la festividad de Santa Rosa

Con gran solemnidad se celebró ayer en esta ciudad la festividad de Santa Rosa de Lima. Distintas ceremonias hubo en la parroquia de su nombre, de acuerdo con el siguiente horario de cultos: a las 7, 8.30, 9.30, 10.30 y 11.30 se rezaron misas, y a las 8.30 misas de comunión, por el R. P. Isaac Cruzado; a las 10.30, misa solemne, oficiada por el párroco, monseñor Natalio Bértolo, estando el panegírico a cargo del presbítero Luis Natalio Bértolo. Se ejecutó luego, con orquesta y coro, la misa San José, del Pbro. José Zaninetti. A continuación hubo un Tedéum en reconocimiento por los beneficios concedidos a la patria. A las 11.30 hubo una misa rezada y a las 17, procesión alrededor de la plaza Santa Rosa, y al finalizar ésta, bendición solemne en el templo parroquial.

Demostración a un exilado político

La junta ejecutiva del Partido Demócrata Progresista, prepara un acto, a realizarse en el cinematógrafo Real el 5 del mes próximo, con el cual se le dará la bienvenida al Dr. Luciano Molinas, actualmente exilado en la ciudad de Montevideo. Varios oradores harán uso de la palabra, entre ellos, el ingeniero Julio A. Noble, el Dr. José N. Antelo y el Sr. Alfonso de Laferrére.

Abogados locales agasajaron a sus colegas metropolitanos

Una delegación del foro metropolitano fué objeto de un agasajo, dispuesto por los abogados de Rosario, que consistió en un banquete. A los postres hicieron uso de la palabra los doctores Juan Luis Hourcade y Bartolomé Fiorini, presidentes del Colegio de Abogados de Rosario y de la Asociación de Abogados de Buenos Aires, respectivamente. La delegación de la capital, durante su estada en ésta visitó, en compañía de los directores del cuerpo colegiado local, al presidente de la Cámara de Apelaciones, Dr. Juan J. Trillas. También, en una breve ceremonia, pero de fondo muy emotivo, los abogados visitantes colocaron flores al pie de la pirámide existente en la Plaza de Mayo.

Mañana llegarán los Sres. Rodríguez Araya y Topolevsky

Mañana llegarán a ésta los señores Agustín Rodríguez Araya y Gregorio Topolevsky. Una entidad que preside el Dr. Armando Héctor Cerruti ha preparado un acto, del que participarán figuras de arraigo en el país, y al que se dará amplia expresión democrática, haciendo participar a dirigentes políticos, estudiantes y obreros.

Sociales

Hoy a las 21.30 se efectuará en los salones del Club Social la comida mensual de compañerismo de los asociados.

—En el Colegio María Auxiliadora se festejó el Día de la ex Alumna, tradicional fecha que dió lugar a una interesante ceremonia.

—Con motivo de la reciente graduación universitaria del Dr. Pedro Amato Agoglia, sus ex condiscípulos y amigos le ofrecerán una comida el próximo 6 de septiembre.

—En la parroquia de Nuestra Señora de Lourdes fué bendecida ayer a las 20 la unión matrimonial de la señorita María Camargo Ibarra con el Sr. Osvaldo Carreroú Sforza.

—Fué formalizado el compromiso de la Srta. Clelia Inés Rey con el subteniente Dr. Sauro Gabrielli.

—Ha sido formalizado el compromiso de la Srta. Rosa Nélida Persegani con el Sr. Raúl C. Pujals Calp.

—En la parroquia del Corazón de María se ofició ayer a las 9 una misa en sufragio del alma de Da. Rosa Rosetti de Colombo.

—En la capilla de San José del Hospital de Caridad se rezará el 2 del mes próximo una misa para rogar por la futura felicidad de la Srta. Julia Servin Nicoletti con motivo de su próximo casamiento.

—En la iglesia de San Antonio se oficiará el 8 de septiembre una misa en sufragio de Da. María Ester de Basualdo.

ROSARIO — Espectáculos

Teatros.—Odeón: Cía. argentina de teatro cómico de Tito Lusiardo. A las 18.15 y 21.45, "El sobretodo de Céspedes". **La Comedia:** Cía. argentina de comedias de Elsa O'Connor. A las 18.15 y 21.45, "Celos". **Cinematógrafos.—Palace:** "Un desolado corazón". **San Martín:** "Un crimen divertido". **Broadway:** "Misión en Moscú". **Imperial:** "El matrimonio es asunto privado". **Capitol:** "Treinta segundos sobre Tokio". **Monumental:** "La cabalgata del circo". **Heraldo,** continuado de noticiarios y dibujos. **Apolo:** "El gavilán del desierto". **Urquiza** "El hombre que supo perder". **Echesortu Palace:** "Soñando despierto" **Real:** "El prisionero de Zenda". **Rex:** "Cumbres borrascosas". **América:** "Te quiero para mí". **Star:** "Una mujer sin importancia". **Lux,** continuado.

SAN LUIS

ACERCA DE SU GESTIÓN HIZO DECLARACIONES EL INTERVENTOR DIMITENTE

SAN LUIS, 30.—El ex interventor federal, Dr. Rodríguez Jurado, reunió a los periodistas en su despacho y les agradeció la colaboración que recibió de la prensa sana y bien inspirada, lo que, según dijo, facilitó su acción en el Gobierno. Luego entregó el siguiente comunicado:

"Habiendo el Poder Ejecutivo aceptado la renuncia del cargo de interventor federal de la provincia de San Luis que presenté el 26 de julio pasado y que reiteré en tres ocasiones, mi gestión ha terminado virtualmente, aunque continúe interinamente a cargo del Gobierno. Debo ausentarme para la Capital Federal, y ha llegado la ocasión de expresar a todos mis colaboradores mi agradecimiento por la eficacia de la labor que han cumplido y su dedicación, desde los más altamente colocados hasta los más modestos."

Agregó que se halla satisfecho de los resultados alcanzados, y dice que, como lo prometió al hacerse cargo del Gobierno, desarrolló su acción "con prescindencia de orientaciones políticas determinadas a favor de ningún partido, respetando a todos y teniendo en cuenta sólo que se trataba de argentinos y de comprovincianos".

"Esto ha creado—añade—el ambiente de tranquilidad que nadie podrá negar de buena fe, necesario para el desarrollo de todas las actividades, no habiendo habido diarios clausurados ni presos políticos. Agradezco igualmente a los comerciantes e industriales, ganaderos, agricultores y en general a todos los hombres de trabajo, reserva magnífica de nuestra patria, el apoyo que han prestado a mi obra de gobierno, que he apreciado y aprecio en su justo valor. Me alejo con la profunda emoción, explicable de quien nunca apartó de su corazón el amor a la tierra puntana natal. He de volver en breve, Dios mediante, para poner en posesión del Gobierno al nuevo interventor federal, y volveré siempre que pueda".

CÓRDOBA

Fueron dejados cesantes varios practicantes del hospital Rawson

CORDOBA, 30.—La intervención federal dispuso la cesantía "por razones de mejor servicio" de los practicantes mayores del hospital Rawson, Mario M. Giancola, Hugo de la Cruz Ledesma, Giani M. Villán, Edmundo F. Chara, Gabriel Ibáñez, Amancio S. Rodríguez y José C. Peroni, y aceptó la renuncia del practicante mayor del mismo establecimiento, Rubén A. Mercado.

Se deja constancia de que esas cesantías fueron solicitadas por el interventor en el mencionado hospital, "por haber actuado en los recientes sucesos que son del dominio público".

En Morrison no es grato el nuevo comisionado municipal

MORRISON, 30.—La designación de D. Rogelio González para comisionado municipal de ésta, dispuesta por el interventor federal en Córdoba, ha provocado disgusto en el ambiente local, y hasta se afirma que las autoridades actuales se negarán a hacer entrega de la Municipalidad al nombrado. El vecindario arguye como razón fundamental de su disconformidad que no cree al designado persona digna para el cargo.

Para explicar la sorpresa que ese nombramiento ha provocado, han sido dirigidos sendos despachos telegráficos al interventor federal y al ministro del Interior, con más de cien firmas. Además, se anuncia un cierre comercial como acto de protesta.

GRAFODRAMAS — *Por Luis J. Medrano*

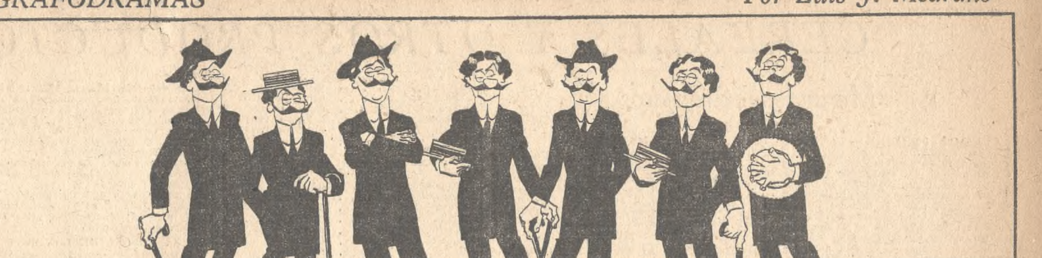

POSTERIDAD

LE DEVOLVEREMOS INTEGRO SU DINERO
Haga hoy su cocktail favorito con Dry Gin Bols. Pruébelo, y si Ud. no lo encuentra tan bueno como el mejor que usted haya probado, devuélvanos la botella y reintegraremos el importe que por ella pagó.
MOSS & CIA. LTDA.
ALSINA 1238 — BUENOS AIRES
GIN BOLS (London Dry)
Con el vermouth ¡riquísimo!

COMPRO CASA VIEJA CENTRAL — U. T. 31-5605
BAÑADERAS, LAVATORIOS Juegos en colores, sanitarios, ocasiones en averías - Vendo - RIVADAVIA 2199
VESTIDOS DE OCASION CALIDAD - DISTINCION - ECONOMIA Montevideo 928, 5o., dep. D. U. T. 41-2945
Dibujantes - Técnicos Preferencia conocimientos de radio SAN MARTIN 379, 4o. piso
PIANO COMPRO A PARTICULARES - 35-8550
INVESTIGACIONES PRIVADAS "LA DEFENSA" Autorizada por la Policía Federal. Se ocupa de vigilancias de personas, averiguaciones de toda índole, paraderos, etc. Avenida de MAYO 769, 4o. piso — U. T. 34-3949. Atiende de 9 a 12 y de 14 a 17.30 Sábados de 9 a 12
Huevos de Patos "VICCAS" PARA INCUBAR $ 5.— m|n. la Docena (con envase y flete pagos) INRUR S. A. — Reconquista 46 U. T. (33) Av. 4334 - 9968
GOMA CREP DE ZAPATOS COMPRO PAGO PRECIOS RECORD RECONQUISTA 479 U. T. 31-8258
Transferencias de Departamentos y CASAS con o sin muebles, permutas, etc. Lea los avisos Clasificados de la sección 61|B
Compro APARATO MEDICO PARA ELECTRO COAGULACION — U. T. 41 - 3549 —
COMPRO Colección "Oficial Fallos de Corte Suprema Nacional", completa. Dirig. por carta, Avda. Roque Sáenz Peña 1219, esc. 501
ASTRAKAN SACO Se vende en $ 550. — ANCHORENA 2391, 6o. piso. - Verlo de 14 a 17 hs.
Packard 41 Coupe Club Convertible 120, con radio, calefacción, refrigeración, flamante y gomas ídem. MONTEVIDEO 950
BELGRANO VENDO PETIT HOTEL Echeverría a 3 c. Cabildo y 3 c. barrancas. Inf. T. 76 - 0693
PORCELANAS FINAS marfiles y objetos de arte, muebles antiguos, compro. — SUIPACHA 881 U. T. 32 - 2938
ATENCION 9,25 % Vendo propiedad de renta sin servicios centrales. P. B. y 3 pisos, 8 departamentos y local. Renta neta $ 7580 sobre la inversión de $ 82.000. Facilidades. JUNCAL 1448 — 44-7203
ANALISIS CLINICOS Doctores Marcó del Pont y Ramos Mejía. Médicos, Laboratorio — CHARCAS 1535.
COMPRO BRILLANTES ALHAJAS, PLATINO, ORO Consulte antes de vender - U. T. 35-8975 TUCUMAN 887
VENDO CASA VIEJA Directo, 7.50 x 35 metros. - Informes: SANTA FE 2309
PIANOS compra "CASA ESPAÑOLA". 26 - 1900. Muebles, cuadros, adornos, marfiles, libros
COMPRO TRAJES Pianos, muebles, adornos, radios 42 - 8588 — CASTRO
¡QUE REGALO! y a la 3a. parte de su valor los encontrará en Jacques, Diag. Norte 1119, 2o. escrit. 215. Porc., plat. y las más finas marroq., moléstese y se cerciorará
ZAPATOS USADOS SUELA GOMA CREP COMPRO AL TRIPLE DEL VALOR QUE PAGO CUANDO NUEVOS SALTA 821 — U. T. 26 - 1375 Atiendo todo el día y voy a domicilio
MUEBLES *DIRECTAMENTE EN LA FABRICA* Dormitorios, Comedores, Living-rooms y Muebles sueltos en Francés, Inglés, Provenzal, Rústico — 30 o|o de economía — RIVADAVIA 2902
HELADERAS ELECTRICAS VENTAS y REPARACIONES CUALQUIER MARCA y TIPO. NEVELECTRIC S.R.L. ADMINISTRACION y TALLERES: GODOY CRUZ 2611 - U. T. 71-1990
ACOLCHADOS Creaciones de gran estilo - Modernizamos y renovamos. Premiada fábrica CHARCAS 1365 U. T. 41 - 2152
DACTILOGRAFA práctica en cálculos, de 18 a 22 años, se necesita. Ref. a CASILLA CORREO 2100
VENDO **BILLAR COMPLETO** TREINTA Y TRES No. 32 - De 12-14 h.
ALTO PRECIO PAGAMOS ZAPATOS **GOMA CREP** TUCUMAN 2089 U. T. 47 - 9471
ADMINISTRADOR de estancia, agrícola-ganadera, cabaña, con certificados se ofrece. GARAY 1419, 5o. p. Dpto. I
Trajes de Etiqueta - OPORTUNIDAD Estatura normal, 2 smokings, 1 frac, 1 jaquet, 1 sobretodo negro, todo flamante, se venden. Llamar de 8 a 10 hs. U. T. 73 - 3511
VENDO TITULO "La Comercial de Rosario", valor $ 6000, adjudicable por valor pagado $ 900. Cartas J. I. L., C. Correo 4, Gral. Pinto
PARA ESPAÑA Canarias y Marruecos, finanzo, acepto o represento negocios importación y exportación. Embarco 10 Septbre. Cartas Casilla Correo 2953
DESEO ALQUILAR Depto. lujosamente amueblado Living, comedor, 2 dormitorios y dependencias, en radio hasta Palermo. El plazo que solicito para esta locación es del 15 de septiembre al 31 de diciembre del cte. año. Ofertas a: CANGALLO 439, escrit. 404 U. T. 34 - 1783

POR LOS CAMINOS DEL MUNDO

DE CÓMO APROVECHARÁN UNA NUBE

Por medio de la electricidad se puede extraer un promedio de 135.000.000 de litros de agua por día de la más famosa nube del mundo, llamada "El Mantel", que cubre la Montaña de la Mesa, cerca de Ciudad del Cabo, Africa del Sur. Durante la estación seca esta nube proporcionaría una reserva adicional de agua a la ciudad. Para capturarla el jefe de la Oficina de Meteorología de dicha ciudad, Theodor E. W. Schumann, propone la erección, sobre la cima de la montaña, de 1050 metros de altura, de dos redes de alambre, apoyada en tierra la una, aislada la otra, con una diferencia de potencial entre ellas de 50.000 a 100.000 voltios. Estas pantallas alámbricas de 45 metros de altura por 2700 metros de longitud, situadas a 30 centímetros una de otra, condensarían la humedad en la nube y recogerían hasta 135 millones de litros de agua por día en las condiciones más favorables. En el curso de sus experiencias de laboratorio con pequeñas nubes artificiales, el Dr. Schumann ha logrado condensar el vapor en un tubo al pasar la nube entre dos discos de metal, entre los cuales fué mantenida una diferencia de potencial de 30.000 voltios. Esta es la base de su proposición. La nube "El Mantel" es creada por un viento del Sudeste que sopla contra la montaña y se eleva. El enfriamiento es producido por este ascenso y el punto de saturación es alcanzado a determinada altura, hasta que se forma la nube. Esta es, en realidad, reemplazada cada diez o veinte minutos, pero por el modo de su formación parece una nube permanente sobre la montaña.

Por cuarenta años

August Kron, hijo, empresario de pompas fúnebres de St. Louis, confesó a la policía "que los parientes de una mujer no habían querido pagar sus funerales" y condujo a los representantes de la autoridad hasta un sótano, donde éstos comprobaron que en un féretro abierto habían sido depositados hacía cuarenta años los restos embalsamados de la mujer a que se refirió.

Menos el mono

Todos los animales, excepto el mono, son nadadores de nacimiento. El mono, como acontece con el hombre, puede aprender a nadar si es sometido a un adiestramiento especial.

Toro de lidia

Es un error muy difundido el creer que el toro de lidia es un animal apenas útil para las plazas de toros. La realidad es muy otra. La fortaleza del toro de lidia se demuestra no solamente en la plaza, sino, principalmente, en el matadero. Su contextura ósea es mucho más fuerte que la del manso, y aun que el de las razas europeas más selectas; y de ahí que la carne que rinde llegue a ocasiones a ser hasta del 60 por ciento de su peso vivo. Al mismo tiempo la carne del toro de lidia es de primera clase, nutritiva y absolutamente sana, cosa lógica si se tiene en cuenta que proviene de un animal criado dentro de los mayores cuidados; que llega a la plaza sin haber tenido nunca el menor desgaste orgánico, sin haber sufrido enfermedades, enteramente dedicada su corta vida —de tres a cinco años— a desarrollarse en su pleno poderío.

Estuvo más tiempo

Porfirio Díaz fué el presidente que estuvo más tiempo en el poder. Dirigió los destinos de México durante 26 años consecutivos. El general Juan Vicente Gómez, de Venezuela, estuvo casi el mismo tiempo de presidente, pero gobernó el país durante varios períodos y no consecutivamente.

Petróleo en Holanda

Según noticias recibidas de La Haya, los pozos petrolíferos recién descubiertos cerca de la ciudad de Coevorden, en la provincia holandesa de Drente, producen tal cantidad de combustible que la central eléctrica de Enschedé reanudó el suministro de corriente. Se está construyendo un oleoducto de los pozos al canal Stieltjes, donde pequeñas embarcaciones petroleras cargarán el combustible y lo trasladarán a Enschedé.

Aviso

"Free Press", de Detroit, insertó poco ha el siguiente aviso: "Se necesita una muchacha valiente que permanezca de pie ante un tablero de 1,20 metros de ancho y permita al Sensacional Adivino, Rajah Raboid, que, con los ojos vendados, arroje cuchillos alrededor de su cuerpo... La muchacha escogida recibirá un seguro de vida por 2500 dólares. Sueldo excelente y perspectivas de progreso".

Casa LAZARO COSTA
Servicios de calidad
Callao y Santa Fe — Rioja 280

SEPELIOS

✝ **FRANCISCO C. BOLLINI**, Q. E. P. D., falleció el 30 de agosto de 1945, confortado con los auxilios de la santa religión y la bendición papal.—Su esposa, Julia C. de Bollini; sus hijos Elsa María Alicia María B. de Segura y Jorge Alberto; sus nietos; sus hijos políticos Dr. Andrés Ignacio Segura y Lelia P. G. Corbella de Bollini; sus hermanos Irene B. de Gómez, Sarah B. de Barabino, Rosa B. de Becco, Celia B. de Sabatte Zinny, Susana B. de Piombo y Roberto A. (ausente); hermanos políticos, sobrinos, primos y demás deudos invitan a sus relaciones a acompañar sus restos al cementerio del Norte hoy viernes 31 a las 15.30 hs.—Casa mortuoria, Peña 3148.—Casa Spallarosa, Corrientes 2180, esq. J. E. Uriburu. S

✝ **FRANCISCO C. BOLLINI**, Q. E. P. D., falleció el 30 de agosto de 1945, confortado con los auxilios de la santa religión y la bendición papal.—La razón social F. C. Bollini y Cía. invita a sus relaciones a acompañar los restos de su fundador al cementerio del Norte hoy viernes 31 a las 15.30 hs.—Casa mortuoria, Peña 3148.—Casa Spallarosa, Corrientes 2180, esq. J. E. Uriburu. S

✝ **FRANCISCO C. BOLLINI**, Q. E. P. D., falleció el 30 de agosto de 1945.—La Corporación de Rematadores, Ayuda Mutual, invita a sus asociados a acompañar los restos del extinto consocio al cementerio del Norte hoy a las 15.30.—Casa mortuoria, Peña 3148. S

✝ **EMILIO MAZZINI**, Q. E. P. D., falleció el 30 de agosto de 1945, confortado con los auxilios de la santa religión y la bendición papal.—Su esposa, Lidia Sánchez de Mazzini; sus hijas Lidia Elsa e Irma Amalia Mazzini; sus hermanos Pedro, Eva M. de Crotto e Irásila M. de Degrossi, hermanos políticos, sobrinos, primos y demás deudos invitan a sus relaciones a acompañar sus restos al cementerio del Norte hoy viernes 31 a las 16.30.—Casa mortuoria, Rivadavia 2009. — Casa Lázaro Costa. S

✝ **JOSE AMURA**, Q. E. P. D., falleció el 30 de agosto de 1945, confortado con los auxilios de la santa religión y la bendición papal.—Sus hermanos Angela A. de Barone, Herminia A. de Stigliano, Teodoro, Juan, Domingo, Salvador, Mario y Leticia; sus hermanas políticas Josefa S. de Amura y Sara P. de Amura; sus sobrinas Clara y Cristina Amura, demás sobrinos, primos y demás deudos invitan a sus relaciones a acompañar sus restos al cementerio del Oeste hoy viernes 31 a las 16.30.—Casa mortuoria, Alsina 3061.—Casa Lázaro Costa. S

✝ **CASILDA LANDÍN HARDY DE CROSA**, q. e. p. d., falleció el 30 de agosto de 1945, confortada con los auxilios de la santa religión y la bendición papal.—Su hijo César Ricardo Crosa; su hija política Celia Barbat de Crosa; sus hermanos Manuela, Alicia L. Vda. de Crosa, Amalia L. Vda. de Marcone, Celia, María Matilde L. de Gandolfi y Juan Velarde, Guillermo, Esteban, Enrique y María Armenia L. de Aragonéz (ausentes), hermanos políticos, nietos, sobrinos, primos y demás deudos participan a sus relaciones que sus restos serán trasladados a Concordia.—Casa mortuoria, Arenales 1984.—Casa Lázaro Costa. S

✝ **SANTIAGO MASNATA** (Giácomo), q. e. p. d., falleció el 29 de agosto de 1945, confortado con los auxilios de la santa religión y la bendición papal.—Sus hijos Pedro, Nicolás, María A. M. de Bottaro y Rosita; sus hijos políticos Zorka Bakmas de Masnata y José Bottaro; sus nietos cadete Santiago Masnata, Judith Nelly Berrettoni y Carlos Enrique Bottaro; sus hermanas y hermanos políticos, sobrinos (ausentes), primos y demás deudos invitan a sus relaciones a acompañar los restos del extinto al cementerio del Oeste hoy viernes 31 a las 14.45.—Casa mortuoria: Hernandarias 828. — Servicio Casa Cichero. 37851-S

✝ **ISIDORO BERRIER DE LEON**, Q. e. p. d., falleció el 30 de agosto de 1945, con los auxilios de la santa religión.—Su esposa, Rosa Rodríguez; sus hijos Isidoro, Rosa, Isabel, Guillermo, Justo, Adán, Hugo y Ada; sus hijos políticos Olga Marcervelli, Francisco Natale, Demóstenes Defilippis (ausente), Amelia Cosentino, Consuelo Moire, Rosa Mosler, Nélida Salvia y Antonio Barros; sus hermanos políticos Isabel R. de Nassini y Manuel Nassini; sus nietos, sobrinos y demás deudos invitan a sus relaciones a acompañar sus restos al cementerio del Oeste hoy viernes 31 a las 16 horas.—Casa mortuoria, Emilio Mitre 1921.—Servicio, Luchetti Hnos., Gaona 2777, U. T. 59-2988. S

✝ **ESTEBAN A VICINI**, Q. E. P. D., falleció el 30 de agosto de 1945, confortado con los auxilios de la santa religión y la bendición papal.—Su esposa, María Caso de Vicini; sus hijos Armando, Otilia Virginia, María Antonieta, Dolly Vicini de Celesia, Diego y Rosa Esther; sus hijos políticos María Aurora Ferreyra Rodríguez de Vicini, Nicolás A. Celesia y María Angélica Méndez Casariego de Vicini; su nietito Horacito Celesia; su hermana política Sara Caso de Uthurralt, sobrinos, primos y demás deudos invitan a sus relaciones a acompañar los restos del extinto al cementerio del Oeste hoy viernes 31 a las 16.—Casa mortuoria, Bogotá 2756.—Servicio, Casa Miras, Callao y Córdoba. S

✝ **FRANCISCO BILBAO**, Q. E. P. D., falleció el 30 de agosto de 1945, confortado con los auxilios de la santa religión y la bendición papal.—Su esposa, Sara Ghiraldo de Bilbao; sus hijos Francisco Carlos y Guillermo A.; su hija política Carlota Buschiazzo Pirovano de Bilbao; su hermana Raquel Bilbao de Vicuña; sus hermanos políticos Alcira Quirno Costa de Bilbao, Pedro F. Vicuña (ausente), Alfredo Ghiraldo y Marta U. de Ghiraldo, nietos, sobrinos, primos y demás deudos invitan a sus relaciones a acompañar los restos del extinto al cementerio del Norte hoy viernes 31 a las 16.—Casa mortuoria, Rivadavia 1479. — Servicio, Casa Mirás, Callao y Córdoba. S

✝ **VICENTE N. VITALE**, Q. E. P. D., falleció el 30 de agosto de 1945, confortado con los auxilios de la santa religión.—Su esposa, Pilar Ventoso de Vitale; sus hijos políticos Anita G. V. de Varela y Guillermo Varela; su señor padre político Manuel Ventoso; su hermano Luis Vitale; su ahijada María Elena; hermanos políticos, tíos, sobrinos, primos y demás deudos invitan a sus relaciones a acompañar sus restos al cementerio del Oeste hoy viernes 31 a las 15 hs.—Casa mortuoria, Centenera 106. — Servicio: Compañía Argentina de Carruajes y Automóviles, Canning 1171, Cabildo 3577 y San Eduardo 2732. S

✝ **CARLOTA PETRICIO DE THOMPSON**, q. e. p. d., falleció el 30 de agosto de 1945, confortada con los auxilios de la santa religión y la bendición papal.—Su esposo, Arturo Thompson; sus hijos Zunilda R. T. de Pandolfi, Arturo R., Dr. Luis M., Enrique J., Dr. Eduardo P. y Dr. Aníbal C.; sus hijos políticos Domingo Pandolfi, María L. Doganiere, Martha Ma. Thompson, Autilia Soltermann, Mariana R. Squiripa y María J. Ingletti; sus nietos Ana María Pandolfi, Diego A. L., Eliseo Ma., Beatriz O., Roberto E., Eduardo A., Alejandro A. y Aníbal C. Thompson; sus hermanos José M., Dr. Emilio H. y Aníbal F. Petricio, hermanas políticas, sobrinos, sobrinos políticos, primos y demás deudos invitan a sus relaciones a acompañar sus restos al cementerio del Oeste hoy viernes 31 a las 16.—Casa mortuoria, Carlos Calvo 2948.—Casa Lázaro Costa. S

✝ **MICAELA RIPA DE EUGUI**, Q. e. p. d., falleció el 30 de agosto de 1945, confortada con los auxilios de la santa religión y la bendición papal.—Su esposo, Anastasio Miguel Eugui; sus hijos Filo, Lía, Beatriz E. de Visciano, Basiliano, María Jesús y Emilia; su hijo político Eugenio A. Visciano; su futura hija política Lucía Iacometti; sus hermanos Cristóbal, José y Blas Ripa; sus hermanos políticos, sobrinos, primos y demás deudos invitan a acompañar sus restos al cementerio del Oeste hoy a las 15.30.—Casa mortuoria, San Juan 3139, Depto. 4.—Casa Gitelli Hnos., Rivadavia 5281. S

✝ **TERESA ISABEL BAYON DE CORREA**, q. e. p. d., falleció en Tres Arroyos el 27 de agosto de 1945, confortada con los auxilios de la santa religión y la bendición papal.—Sus hijos María Teresa C. de Vernavá, Isabel C. de Cozzi, José Patricio, María Esther C. de Volpacchio, Patricio, Julia C. de Gaztañaga, Carmen, Emma, Mariano, Vicente Alberto, Carlos Arturo, Olga Elena y Nélida Berta; sus hijos políticos Teodoro Vernavá, Mario P. Cozzi, Elba A. de Correa, Agustín Volpacchio, Alberto Gaztañaga, Iris Violeta P. de Correa y Aida Esther V. de Correa; sus nietitas Teresa Isabel Volpacchio, Emma Sofía Gaztañaga y Angela Elena Correa; sus primos y demás deudos participan a sus relaciones el fallecimiento y que sus restos fueron inhumados en el cementerio de Tres Arroyos el día 28 de agosto de 1945. 07550-P

✝ **ARMANDO AMADEO DURANTE**, q. e. p. d., falleció en Banfield el día 29 de agosto de 1945, confortado con los auxilios de la santa religión.—Su esposa, María A. Balza de Durante; sus hijos César y María Angélica; su señora madre política, Francisca B. de Balza; sus hermanas Clotilde D. de Lagomarsino, Ana D. de Miatello y Cerina D. de Suárez, hermanos políticos, primos, sobrinos y demás deudos participan a sus relaciones que sus restos fueron inhumados en el cementerio del Oeste el jueves 30 a las 16.—Casa de duelo, Belgrano 1405 (Banfield).—Servicio fúnebre, Empresa Leguizamón y Cía. P

✝ **ALBERTO R. MOM**, Q. E. P. D., falleció en La Plata el 29 de agosto de 1945, confortado con los auxilios de la santa religión y la bendición papal.—Su esposa, Angélica N. B. de Mom; su hijo Alberto José; sus hermanos Pedro R., Luis R., Sara R. M. de Lauzone, Horacio R. y Julio R. Mom; hermanos políticos, tíos, sobrinos, primos y demás deudos participan a sus relaciones que sus restos fueron inhumados en el cementerio de La Plata ayer jueves 30, a las 16 horas.—Casa de duelo, Plaza Italia Nº 26, La Plata.—Servicio Casa Osácar, La Plata. P

AGRADECIMIENTOS

✝ **MARGARITA HARDY DE NOUGUÉS**, q. e. p. d., falleció el 1° de julio de 1945, confortada con los auxilios de la santa religión y la bendición papal.—La familia agradece íntimamente las expresiones de condolencia recibidas. 37435-A v31

✝ **ELCIRA ARCE MONTERO**, Q. E. P. D., entregó su alma al Señor el 25 de julio de 1945.—La familia agradece íntimamente a sus amistades, madres, profesoras y condiscípulas del Colegio Mallinckrodt, instituciones y relaciones las expresiones de condolencia recibidas, ofrendas florales y asistencia al velatorio y sepelio. A v-31

✝ **MARIA TERESA PELLERANO Vda. DE BURLANDO**, q. e. p. d., falleció el 25 de julio de 1945, confortada con los auxilios de la santa religión y la bendición papal.—La familia agradece íntimamente a sus relaciones la asistencia a las misas oficiadas en su memoria. 37885-A

✝ **ELENA CAPDEVILA DE JUSTO**, q. e. p. d., falleció el 24 de agosto de 1944, con los auxilios de la santa religión.—Su familia agradece a todos los que la acompañaron a rogar por su alma. 07512-A v1

✝ Dr. **DIOGENES MADRID**, Q. E. P. D., falleció el 31 de julio de 1945, confortado con los auxilios de la santa religión.—Su esposa, María Elena Riveros de Madrid; sus hijos Dr. Diógenes Néstor, Elena Regina y Marcelo Horacio; sus hermanos Ciríaco, doctor Carlos, Regina y Alberto; su padre político; hermanos políticos, sobrinos y demás deudos agradecen íntimamente las expresiones de condolencia recibidas. A

PARTICIPACIONES

✝ **LUIS BELLAVITA**, Q. E. P. D., falleció en Milán el 28 de agosto de 1945, confortado con los auxilios de nuestra santa religión.—Su hija Carmen de la Compañía de San Pablo participa el fallecimiento, y encomendando su alma a las oraciones de sus relaciones, invita al funeral que se oficiará mañana sábado 1o. de septiembre a las 10 horas en la capilla Regina Apostolorum (Maipú 820). 37992 P

✝ **LUIS BELLAVITA**, Q. E. P. D., se durmió en la paz del Señor, en Milán, el 28 de agosto de 1945, confortado con los Santos Sacramentos.—La Compañía de San Pablo participa su fallecimiento e invita a la misa que en sufragio de su alma se oficiará mañana 1° de septiembre a las 10 hs. en la capilla Regina Apostolorum (Maipú 820). 37992-P

MISAS Y FUNERALES

✝ **ADELA RODRIGUEZ LARRETA DE GARCIA-MANSILLA**, q. e. p. d., falleció en Alta Gracia (Córdoba) el 1° de septiembre de 1944, confortada con los auxilios de la santa religión y la bendición papal.—Su esposo, D. Daniel García-Mansilla; su hermano D. Enrique Larreta; sus hermanas políticas María Helena Lavallol de Rodríguez Larreta, Josefina Anchorena de Larreta y María, Baronesa de Rey-Roice de García-Mansilla (ausente); su tía Luisa Maza y Oribe de Ponsati; sus sobrinos, sobrinos nietos, primos y demás deudos invitan a sus relaciones al funeral que por el eterno descanso de su alma se oficiará hoy 31 de agosto en la basílica del Santísimo Sacramento (San Martín 1039) a las 11.30 hs. MF

✝ **ADELA RODRIGUEZ LARRETA DE GARCIA-MANSILLA**, q. e. p. d., falleció el 1° de septiembre de 1944.—La Asociación de Escritoras y Publicistas Católicas invita a sus asociadas al funeral que se oficiará en el primer aniversario de su muerte en la basílica del Santísimo Sacramento hoy 31 de agosto a las 11.30 horas. 36839-MF

✝ **PETRONA BONORINO CUENCA**, q. e. p. d., falleció el 30 de agosto de 1944, confortada con los auxilios de la santa religión y la bendición papal.—Sus hermanos Avelina B. C. de Ballestero Blaye, Juan Bonorino Cuenca y Delia; hermana política Susana C. O. de Bonorino Cuenca; sobrinos César, Celia y Lía Ballestero Blaye; primos y demás deudos invitan al funeral que se celebrará por el eterno descanso de su alma en la Basílica de Ntra. Sra. del Socorro hoy viernes 31 del actual a las 11 horas. MF

✝ Tte. **CORONEL ANDRES J. NOBLE**, q. e. p. d., falleció el 2 de enero de 1945, confortado con los auxilios de la santa religión.—Su esposa, Celina Rodríguez de Noble; su señora madre política, Celina Plot de Rodríguez; sus hermanos políticos, sobrinos, primos y demás deudos invitan al funeral que por el eterno descanso de su alma se oficiará el sábado 1o. de septiembre a las 11 horas en la iglesia del Socorro.—Casa de duelo, Avda. Alvear núm. 1640. MF-07307v1o.

✝ **RAFAEL F. GONZALEZ**, Q. E. P. D., falleció el 31 de agosto de 1944, confortado con los auxilios de la santa religión y la bendición papal. — Sus hijos Esther G. de Muñoz, Zulema G. de Belloni, Celina G. de Squirru, Elena G. de Martínez Vivot, Hernán, Enrique, Jorge, Edgardo y Mario; hijos políticos, nietos, bisnietos, hermanos políticos, sobrinos y demás deudos invitan a las misas que por el eterno descanso de su alma se oficiarán hoy viernes 31 a las 10 horas en la iglesia de San Miguel Arcángel. MF

✝ **M. CARLOS PARERA**, Q. E. P. D., falleció el 1° de septiembre de 1941. Su esposa, **JULIA M. BRAU DE PARERA**, q. e. p. d., falleció el 20 de julio de 1945.—Sus familiares invitan a la misa que por el eterno descanso de sus almas se oficiará en la basílica de Nuestra Señora del Pilar mañana sábado 1° de septiembre a las 10.30 hs. MF

✝ **JOSE VEGA**, Q. E. P. D., FALLECIÓ el 1° de septiembre de 1943.—Su familia invita a sus relaciones a las misas que por el eterno descanso de su alma se rezarán mañana 1° de septiembre a las 10 horas en la basílica del Espíritu Santo (Mansilla y Salguero). 37623-MF

✝ **MARIA TERESA RAMOS MEJIA DE FUNES LASTRA**, q. e. p. d., falleció el 30 de agosto de 1944, confortada con los auxilios de la santa religión y la bendición papal.—Sus hijos María Teresa F. L. de Torino, Susana F. L. de Malbrán, Silvina, Alejandro, César, Celia F. L. de González Warcalde e Inés; sus hijos políticos Francisco Torino, Eduardo Malbrán, Héctor González Warcalde y María Angélica Malbrán; sus nietos, sus hermanos José María, María Antonia, Celia R. M. de Pico, Isaías, Federico, Marta, Josefina R. M. de Galíndez, Catalina F. L. de Funes y Manuela F. L. de Escalante; sus hermanos políticos, sobrinos, tíos y primos invitan a sus relaciones al funeral que por el eterno descanso de su alma se oficiará hoy viernes 31 de agosto a las 11 horas en la iglesia de San Agustín. MF

✝ **JUSTINIANO A. LEDESMA**, Q. E. P. D., se durmió en la paz del Señor, confortado con los auxilios de la santa religión y la bendición papal, el 31 de agosto de 1944.—Su esposa, Ana López Saavedra de Ledesma; sus hijos Justiniano Alfredo, Carlos A., Elena Esther y Roberto; su señora madre política Luisa Saavedra Lamas de López Saubidet; sus hermanos Felisa L. de Belgrano, Martín Julio, Horacio, María Luisa L. de Manguera, Luis M., Susana L. de Sarmiento Laspiur, Jorge C. y Raúl A. Ledesma; hermanos políticos, sobrinos, tíos, primos y demás deudos invitan al funeral que por el eterno descanso de su alma se oficiará hoy viernes 31 de agosto en la iglesia de las Victorias a las 11 horas. MF

✝ **MARIA INES MARCO SUSINI**, Q. e. p. d., falleció el 31 de agosto de 1944, confortada con los auxilios de la santa religión y la bendición papal.—En el primer aniversario de su fallecimiento, su familia invita a sus relaciones a la misa que por el eterno descanso de su alma se oficiará hoy viernes 31 a las 10.30 horas en la basílica del Santísimo Sacramento (San Martín 1039). 07509-MF

✝ **CAPITAN DE FRAGATA SALVADOR ASENSIO**, q. e. p. d., falleció el 2 de septiembre de 1944, confortado con los auxilios de la santa religión.—La familia invita a sus relaciones a la misa que por el eterno descanso de su alma se oficiará en la capilla del Asilo Naval (Juan Bautista Alberdi 3350) el domingo 2 de septiembre a las 10 hs. 37980-MF v1

✝ **AUGUSTO BERARD**, Q. E. P. D., falleció el 30 de agosto de 1937; **JUANA R. DE BERARD**, q. e. p. d., falleció el 4 de julio de 1942.—Su familia invita a sus relaciones a las misas que por el eterno descanso de sus almas se oficiarán en la iglesia de San Miguel Arcángel mañana sábado a las 10 horas. 37872-MF

✝ Dr. **FRANCISCO E. GRIMALDI**, Q. e. p. d., falleció el 16 de julio de 1945.—Un paciente agradecido invita a la misa que en sufragio de su alma se rezará en la iglesia del Salvador el 1° de septiembre a las 10 horas. MF

HOMENAJES

✝ **JORGE ALEJANDRO CARBONE**, q. e. p. d., falleció el 31 de agosto de 1944.—Sus compañeros del Banco de la Nación Arg. y de la Junta Reg. de la Produc. Agrícola invitan a sus relaciones a adherirse al homenaje que se le tributará en la Recoleta hoy viernes 31 de agosto a las 9.30 horas. 37854 H

RECORDATORIAS

✝ **CARLOS AZZI**, Q. E. P. D., SE durmió en la paz del Señor el 31 de agosto de 1944.—Su esposa, Virginia T. de Azzi, e hijos, ruegan y agradecen a sus parientes y relaciones una oración a su querida y venerada memoria. 36572-R v1

SALDOS DE LA LIQUIDACIÓN
IMPERMEABLE SATEN INGLES $ 22.90
GUANTES DE GOMA $ 0.96
CAPITA IMPERMEABLE $ 14.90
PILOTO HOMBRE $ 38.90
BOMBACHITAS IMPERMEABLES $ 2.95
BOLSA PARA AGUA CALIENTE $ 3.25
CORPIÑO POPLIN $ 0.96
FAJA TUBULAR $ 1.97
MEDIAS 1ª SELECCION $ 1.92
FRASCOS MAMADERA $ 0.15
BABEROS IMPERMEABLES $ 0.10
COMPRE CON UN CREDITO
Casa Caffaro
SUIPACHA 346 CERRITO 18

CAMBIOS Y NEGOCIOS EN TITULOS, CEREALES Y OTROS PRODUCTOS

Mercados extranjeros

CHICAGO, 30 (Esp.). — El mercado de trigo a término cerró con alzas de 1|2 a 7|8 de centavo sobre el día anterior, y el de maíz entre declinación de 1|4 y mejora de 1|8. El trigo, después de abrir con flojedad, avanzó en ambiente encalmado y en consonancia con la firmeza del centeno, que repuntó casi cinco centavos a raíz de noticias sobre aumento en la demanda del cereal, cuyas existencias son escasas. El maíz no participó en el alza debido a que el tiempo sigue favorable para los cultivos.

LONDRES, 30 (C.).—Se cotizó F.O.B.: Trigo: Baril, 62 1|2 libras (78,01 kg.), cosecha 1944-45, embarque en septiembre, a 60|6, nominal, por quarter de 480 libras, 217,72 kg. ($ 18,77 los 100 kg.). Cebada del Río de la Plata: Argentina, 64 kg., cosecha 1945-46, emb. abril-mayo-junio, a 42|6 por 400 libras, 181,436 kg. ($ 15,82). Avena del Río de la Plata: Base 46-47 Kg., cosecha 1944-45, emb. enero-febrero, a 34|9 por 320 libras, 145,150 kg. ($ 16,17).

CHICAGO, 30 (C.). — Trigo, septiembre, a 1,65 3|8 dólares por bushel (27,215 kg.); equivale a $ 20,41 los 100 kg.; diciembre, a 1,64 3|8 (20,29). Maíz, diciembre, a 1,15 1|2 por bushel (25,401 kg.); equivale a 15,27 los 100 kg.; mayo, a 1,14 1|8 (15,09). Cebada, septiembre, a 1,07 por bushel (21,772 kg.); equivale a 16,56 los 100 kg.; diciembre, a 1,07 (16,50).

MINNEAPOLIS, 30 (C.). — Lino, septiembre, a 3,10 dólares por bushel (25,401 kg.); equivale a $ 40,98 los 100 kg.

HARINA

LONDRES, 30 (C.). — Precios máximos oficiales para harina: nacional, a 40 chelines por bolsa de 280 libras de peso, y canadiense, a 41 chelines.

AFRECHO Y AFRECHILLO

LONDRES, 30 (C.). — Precio máximo oficial, importados: 9:17:6 por tonelada de 1016 kg., incluyendo las bolsas.

LINO

LONDRES, 30 (C.). — Se cotizó para vendedores C.I.F.: Lino de Calcuta, embarque en agosto, a 34:0:0 por tonelada ($ 45,18 los 100 kg.); Bombay, a 36:5:0 (48,17). Cambio $ 13,50 la libra esterlina.

ACEITE DE LINO

LONDRES, 30 (C.). — Precio máximo oficial: 62:0:0 por tonelada.

SEMILLAS OLEAGINOSAS

LONDRES, 30 (C.).—Maní Coromandel, embarque en agosto, en las costas este y oeste de la India, a 35:0:0 por tonelada; nabo, a 39:0:0.

ACEITE DE OLEAGINOSAS

LONDRES, 30 (C.). — Maní, neto, sin envase, ex molino, crudo, a 56:10:0 por tonelada; ref., desinf., de 62:0:0 a 63:0:0; girasol, neto, sin envase, ex molino, crudo, a 56:10:0: refinado, desinfectado, a 58:0:0.

TORTAS OLEAGINOSAS

LONDRES, 30 (C.).—Maní, prod. local, semillas descascaradas, 51-56 0|0, a 9:10:0 por tonelada; importado, 53-56 o|o, a 9:2:6; girasol, precio máximo oficial, ex molino o muelle, producción local, 50 o|o, a 9:0:0; importado, 37 o|o, a 7:5:0; lino, ex muelle, imp., a 10:15:0; algodón, ex muelle, 48-50 por ciento, a 9:10:0.

ALGODON

NUEVA YORK, 30 (C.). — El algodón "middling uplands", entrega inmediata, se cotizó a 23,12 (22,98) centavos de dólar por libra; para octubre, a 22,68 (22,55); diciembre, a 22,68 (22,57); enero, a 22,62 (22,51); marzo, a 22,61 (22,51); mayo, a 22,54 (22,45); julio, a 22,11 (22,03). Cotización más alta del día para octubre, 22,69; más baja, 22,58.

NUEVA ORLEANS, 30 (C.). — El algodón para octubre, a 22,61 (22,52) cent. de dólar por libra; diciembre, a 22,67 (22,58).

LANA PEINADA

NUEVA YORK, 30 (C.). — A término: entrega inmediata, a 1,33 (1,33); octubre, a 1,278 (1,28); diciembre, a 1,25 (1,245); marzo, a 1,205 (1,205); mayo, a 1,17 (1,173) en centavos de dólar por libra.

AZUCAR

NUEVA YORK, 30 (C.).—El azúcar refinado, embarque inmediato, inclusive el impuesto de dos centavos de dólar, se cotizó a 5,50 (5,50). El producto bruto de Cuba, entrega inmediata, a 3,75 (3,75).

CARNES

LONDRES, 30 (C.). — El Ministerio de Abastecimiento ha fijado los siguientes precios mayoristas para entrega dentro de Gran Bretaña, en peniques por libra de peso: Carne vacuna, medias reses, primera calidad, matanza local, a 9 7|8; segunda, a 8; cuartos traseros, primera, a 10 7|8; segunda, a 9; id. con hueso, imp., a 9; sin hueso, a 10 3|4; cuartos delanteros, primera, a 8 7|8; segunda, a 7; id. con hueso, imp., a 7; id. sin hueso, a 8 3|8. Ovejuna, reses, primera, a 12 1|2; segunda, a 7 3|4; imp., a 7 3|4. Corderos: reses, primera, a 12 1|2; segunda, a 7 3|4; imp., a 10 1|4. Porcina: reses de 200 libras o menos, con cabeza, a 12; imp., a 12; sin cabeza, a 12 3|4; imp., a 12 3|4. Ternera: reses, primera, a 12; segunda, a 10; cuartos traseros, primera, a 14; segunda, a 12; delanteros, primera, a 10; segunda, a 8.

PREMIER JUS

LONDRES, 30 (C.). — Precio máximo oficial: 73:15:0 p|tonelada, derechos pagados, en cascos madera dura o tercerolas.

MANTECA

NUEVA YORK, 30 (C.). — Vendedores manteca de lechería, en centavos de dólar por libra, FOB, en cremería o fábrica; de 93 puntos, a 42 1|4 (42 1|4); de 92, 41 3|4 (41 3|4); de 90, a 41 1|2 (41 1|2); de 89, a 41 (41); para cocinar, a 39 3|4 (39 3|4); y sin marca, a 35 3|4 (35 3|4).

SEBO

LONDRES, 30 (C.). — Precios oficiales C. I. F. para el sebo sudamericano: incomestible Nro. 1, a 47:5:0, y Nro. 2, a 45:10:0; comestible, a 52:15:0 por tonelada. Para el comestible se hace concesión de 2:5:0 por barril de madera blanda.

NUEVA YORK, 30 (C.). — El producto disponible, "extra loose", entregado en Nueva York, sin envase, se cotiza a 8 5|8 centavos de dólar por libra.

OLEO OIL SUDAMERICANO

LONDRES, 30 (C.) — Precio oficial C.I.F.: 70:0:0 por tonelada, con concesión de 2:5:0 por barril de madera blanda.

GRASA DE CERDO

CHICAGO, 30 (C.). — A término: para septiembre y diciembre, a 13,80 comprador (13,80, comp.) centavos de dólar por libra.

CASEINA

NUEVA YORK, 30 (C.). — El producto argentino, tipo standard, común, molida, prima 30 malla, derechos pagados, puesto en Nueva York, se cotiza de 21 a 23 (21 a 23). El producto nacional, 20|30 malla, a 24 (24) cent. dólar por libra.

CUEROS

LIVERPOOL, 30 (C.). — Los cueros de frigoríficos argentinos, C.I.F., peso emb., se cotizaron: novillos, a 9 7|16; rechazos 9; novillitos, 9 3|4; rechazos, 9 1|8; vacas, 9; rechazos, 8 9|16; vaquillonas, 10 1|2; rechazos, 9 5|8; becerros, 13 1|16; rechazos, 11 13|16; terneros, 13 5|8; toros, 7 3|16; rechazos, 6 1|8 peniques por libra.

NUEVA YORK, 30 (C.).—Precios oficiales para cueros de frigoríficos argentinos, base ex frigorífico: novillos, a 106; rechazos, 100; novillitos, 110; rechazos, 102; vacas, 100; rechazos, 94; vaquillonas, 118; rechazos, 107; becerros, 149; rechazos, 134; terneros, 156; toros, 78; rechazos, a 66 pesos argentinos los 100 kg.

METALES

LONDRES, 30 (C.). — El oro en barras se cotizó a 172 chelines 3 peniques por onza troy (31,1035 gramos); la plata en barras (0,999 de pureza, entrega inmediata) a 25 1|2 peniques por onza troy; el antimonio británico, 99 o|o, disponible, a 105, y bruto, a 90 libras esterlinas por tonelada. Precios máximos fijados para mercadería entregada: cobre electrolítico, a 62:0:0; plomo, a 30:0:0; cinc, a 31:5:0; estaño, a 300:0:0.

NUEVA YORK, 30 (C.). — La plata en barras se cotiza a 44 3|4 cent. de dólar por onza troy (31,10416 gramos); el manganeso brasileño, 46-48 o|o, C.I.F., Baltimore, excluyendo derechos, a 76,8 por unidad; el cinc, este de St. Louis, entrega inmediata y a 90 días, a 8,25 cent. dólar por libra; el plomo, Nueva York, entrega inmediata y a 90 días, a 6,50; el cobre electrolítico, entrega inmediata, a 12; el estaño "straits", Nueva York, entrega inmediata, a 52.

MINERALES

LONDRES, 30 (C.). — El volframio de cualquier procedencia se cotiza hasta 75 chelines por unidad.

NUEVA YORK, 30 (C.).—La volframita a 24 dólares por unidad de 20 libras.

FUEL - OIL

NUEVA YORK, 30 (C.). — El producto tipo Bunker "C", precio máximo de las refinerías para barcos, F.O.B., puerto de Nueva York, a 1,72 dólares por barril. El aceite Diesel, iguales condiciones, a 2,78.

DESCUENTOS BANCARIOS

LONDRES, 30 (C.).—Tipo de descuento del Banco de Inglaterra, por letras a 90 días, 1.1/16 % (anterior, 1.1/16 %).

NUEVA YORK, 30 (C.).—Tipo de descuento en Nueva York, por letras a 90 días, ofrecido, 0.¼ % (ant., 0.¼ %).

—Tipo de descuento en Nueva York, por letras a 90 días, pedido, 0.3/16 % (anterior, 0.3/16 %).

LONDRES, 30 (C.).—Cambios telegráficos. (* Límites oficiales):

Buenos Aires, 16,14 (anterior, 16,14); Nueva York* 4,02,50 a 4,03,50 (4,02,50 a 4,03,50); Bélgica, 176 ⅝ (176 ⅝); Zurich*, 17,30 a 17,40 (17,30 a 17,40); Madrid, oficial, 44 (44); Montevideo, oficial, 7,6597 (7,6597); Estocolmo*, 16,85 a 16,95 (16,85 a 16,95); Río de Janeiro, oficial, 82,8456 9/16 (82,8456 9/16); Lisboa*, 99,80 a 100,20 (99,80 a 100,20); Francia, 200 (200); Montreal*, 4,43 a 4,47 (4,43 a 4,47); Calcuta, libre, 1/5 15/16 a 1/6 1/16 (1/5 15/16 a 1/6 1/16).

CAMBIOS

NUEVA YORK, 30 (C.).—Cambios telegráficos al cierre del día:

Buenos Aires, oficial A	0.2681
Buenos Aires, oficial B	0.2364
Buenos Aires, libre	0.2490/0.2500
Londres, oficial	4.02/4.04
Londres (Cía. Amer.)	4|02⅝/4.03⅞
Zurich, oficial	0.2335
Zurich, libre	0.2335/0.2350
Madrid, oficial	0.091324
Madrid, libre	0.0320
Lisboa, oficial	0.04056795
Lisboa, libre	0.0403/0.0405
Estocolmo, oficial	0.2384/0.2387
Estocolmo, libre	0.2384/0.2387
Ottawa, oficial	0.9010/0.9091
Ottawa, libre	0.9044
México, libre	0.2059/0.2063
Río de Janeiro, oficial	0.0606
Río de Janeiro, libre	0.0510/0.0515
Montevideo, oficial	0.5263
Montevideo, libre	0.5600/0.5625
Bolivia, oficial	0.23573/0.023809
Bolivia, libre	0.0200/0.0225
Asunción, oficial	0.3205
Sgo. de Chile, oficial	0.0516
Sgo. de Chile, libre	0.0325
Lima, libre	0.1535/0.1550
Quito, oficial	0.0740
Quito, libre	0.0750/0.0760
Bogotá, oficial	0.5722
Bogotá, libre	0.5698
Caracas, oficial	0.2985/0.29985
Caracas, libre	0.2990/0.3006

AMSTERDAM, 30 (C). — Tipo de cambios provisionales: Libra esterlina, 10,691; dólar, 2,6737; francos franceses (100), 5347; francos belgas (100) 6053; marcos (100), 26 florines.

PARIS, 30 (C). — 2,02 cents. de dólar por franco, vendedor. (Mercado libre).

BOLSA DE NUEVA YORK

NUEVA YORK, 30 (C). — Cotizaciones al cierre del día:

Títulos	Hoy	Ant.
Créd. Arg., 4½ %, 1938-48	101½	101¼
Id. 4½ %, 1971, mayo-nov.	99¾	99¼
Id. 4 %, 1972, feb.-agosto	94½	94
Id. 4 %, 1972, abril-oct.	94	93½
Bs. As., 4⅛-4⅜ %, 1977	87	87
Bs. As., 4¼-4½ %, 1976	88	88
Bs. As., 4⅝-4⅞ %, 1976	91	91½
Bs. As., 4½-4¾ %, 1975	91	91½
Bs. As. Bonos, 3 %, 1984	68	68
Santa Fe, 4 %, 1964	90	90
Brasil Fed., 3¾ %, No. 1	61	61
E. S. Paulo, 3¾ %, No. 8	73	72
Chile, Bonos, 6 %, 1960	19	19
Id. id., 6 %, 1961, enero	19¼	19
Rep. del Perú, 6 %, 1960	21	21¼
Emp. Ext. del Uruguay, 3¾-4-4⅛ %, 1979	84	84
Id. id. id., 4-4½ %, 1978	87	87

NUEVA YORK, 30 (C).—Promedio de 30 acciones industriales selectas, 172,37 (anterior, 172,09); íd. de 15 de utilidad pública, 32,65 (32,63). Venta de hoy, 890.000.

Títulos	Hoy	Anterior
Treasury Bons., 2%, 1947	103 7/8	103 7/8
Id. 2½ %, 1949-53	107 1/32	107 1/32
Id. 2¾ %, 1956-59	113 7/32	113 7/32
Id. 3 %, 1946-48	103 19/32	103 19/32
Id. 3 %, 1951-55	111 19/32	111 19/32
Id. 3⅛ %, 1946-49	102 1/8	102 1/8
Id. 3⅜ %, 1949-52	109 7/8	109 7/8
Id. 3¾ %, 1946-56	102 1/4	102 1/4
Id. 4¼ %, 1947-52	108 7/16	108 7/16

Acciones	Hoy	Ant.	Bajo	Alto
Allied Chem. Co.	166	167½	153½	167¾
Allis-Chalmers	50¼	50¼	39⅜	50¼
Alum. Co. of Am.	44¾	44½	36½	48½
American Can	—	101	89½	103⅞
Am. Metal	26⅝	26¾	24¾	31
Am. Smelt Ref.	52	52	40⅞	52
Am. Tel. & Tel.	181¼	181¼	158⅝	183¼
Am. Tobacco Co.	84½	84	65	84½
Anaconda Cooper.	33¼	33½	30	35⅞
Armour $ .6	115	114¾	103¼	117½
Baldwin Loc	29½	28⅝	25¼	30¼
Bendix Av.	55	53⅝	47¾	55
Bethlehem Steel	82½	81	65¼	82¾
Case Threshing	41¼	41	36	43
Cerro de Pasco	39⅞	37½	33	39⅞
Chrysler Motor	122⅝	122⅝	92	125
Colgate-Palm	40	40	31¾	40
Cons. Edis N. Y.	30⅞	30⅞	25¾	32¼
Corn Produts	66	66⅝	58½	66⅝
Curtiss-Wr.	20½	20¼	13⅝	22⅝
Douglas Air	90	89¾	65	92⅝
Dupont de Ném.	171	171	155	172
Elect. Bond	14	14⅛	9¾	15½
Firestone	62¼	62½	53¾	63⅞
F. N. Bank Bost.	53⅛	53⅝	53	56¾
Gen. Electric	47¼	46⅞	36⅛	47¼
General Foods	45¼	45¾	40	48¾
General Motors	71	70⅝	62⅝	71
Goodyear Tyre	57	57	50	57¾
Ins. Bus. Mach	—	192	173½	195½
Int. Harvester	89⅞	90	74⅝	90½
Int. Nickel	33⅝	33⅛	28¾	35¾
Int. Tel. & Tel.	25¼	25⅞	19	30⅞
Int. Tel. cert. ext.	25⅝	26½	18⅞	30⅞
Kennecott Cop.	37⅞	38½	35⅝	39⅞
Lockheed Air	29⅝	29¾	19¾	29¾
Lone Star Cem.	62¼	62	50	62⅛
Nat. Cash Reg.	36¾	36	32	38¼
N. C. Bank N. Y.	43¾	44	38⅝	48
Nat. Dairy	31⅞	31⅞	24¾	32¾
N. York Central	25⅛	25	22	31¼
Nor. Am. Aviation	11⅝	10⅞	9¼	13⅞
Otis Elevator	29⅞	29¾	23½	29⅞
Pan. A. Airways	19¼	19⅝	16¾	22½
Patiño Mines	19	18⅞	18¼	23½
Radio Corp.	15⅞	15⅞	10⅝	15⅞
S. Oil N. Jersey	61½	61¼	56⅛	65⅞
Stand. Oil of Cal.	41	40½	38½	46¾
Stand. Oil of. Ind.	36¼	36½	33¾	39¼
Swift & Co.	34	34	33	34¾
Swift Internat.	32⅞	32⅝	31	38¾
Texas Corp.	53⅛	52¾	49½	55
Union Pacific.	127	126¼	110⅝	135
United Air	27⅝	27⅜	25	32¾
United Fruit	107¼	106⅞	90⅛	107½
U. S. Smelt Ref.	65	63½	55	70
U. S. Steel Co.	71	70	58⅞	76⅜
U. S. Steel pref.	—	145	135¾	159⅝
Westinghouse El.	35⅞	35¾	31¾	35⅞
Woolworth Co.	45⅝	45⅝	40⅞	48

BOLSA DE MONTEVIDEO

MONTEVIDEO, 30 (Esp.)—Primera rueda: Deuda interna de conversión, serie B, 98,90; de consolidación, 2a. serie, 98,90; obras del Río Negro, 99,10; interna de 1942, a 98,40; interna de 1943, a 99; obras públicas de 1940, a 98,40; obras públicas de 1942, a 98,20; títulos hipotecarios, serie A, 101,80; B, 101,50; C, 102,40. Municipales: saneamiento, 99,20; Palacio Municipal, 98,10.

Segunda rueda: Deuda interna de conversión, serie A, 99,40; obras del Río Negro, 99,10; interna de 1943, a 99; edificios públicos de 1937, a 98,50; obras públicas de 1942, a 98,20; obras públicas de 1944, a 98,70; hipotecarios, serie A, 101,60. Mercado sostenido.

BOLSA DE LONDRES

LONDRES, 30 (C).—Cotizaciones al cierre del día:

Empréstitos:	Hoy	Ant.
G. Brit., 3½ %, 1929-47	104 5/16	104 5/16
B., 4 %, F. Loan, 1960-90	114⅝	114⅝
Arg., 3½ %, Conversión, 1936	93 / 94	93 / 94
Arg., 4%, 1933, Roca Trust	101	101
R. U. y Ar. Conv. Trust, 1933, Cert. A	101	101
Id. id. id. id., Cert. B	106	105½
Id. id. id. id., Cert. C	113	113
Buenos Aires 3½ %, oro 1906	77¾ / —	77 / 78
Id. 4½ %, 1909, ext. Londres	74½ / 77½	74½ / 77½
Bs. As., 5 %, 1910, conv. oro	88 / 91	88 / 91
Pcia. Córdoba, 2 ½ a 4 %	98½	98½
Santa Fe, 6 %, debs., nom.	42½	42½
Rosario, 4 ½, Conv., oro	96	96
Uruguayo, 3½ %, Cons.	77	77
Estado de Sao Paulo (Café R. L.) 7 % 1930	101	101
Brasileño, 4 %, 1889	47	47
Ferrocarriles:		
Central Córdoba, debs., B	65	65
Nord Este Argentino, ord.	7	7
Cent. Bs. As. 4½ %, a. ds.	19	19
Bs. As. al Pacífico ord.	5¾	5½
Id. id., 4½ %, cons., debs.	60	61
Gran Sud de Bs. As., ord.	11½	11¼
Id. pref., 6 %, nom. cum.	19	18½
Id. id. id., 4 %, debs.	67	67
Midl. de Bs. As., 4%, debs.	64½	63½
Oeste de Bs. As., ord.	11½	11¼
Id. id. id., 4 %, debs.	60½	59½
Central Argentino, ord.	8½	8¼
Id. id., pref., 6 %, cum.	27	27
Id. id., dbes., 4 %	60½	59½
Id. del Uruguay, ord.	6	6
Entre Ríos, ord.	5	5
Id. id. 6 ½ % 1a. pref.	16	16
Varios:		
A. Arg. Tr., 4%, 1a. debs.	22	21
Id. id. id., 4 %, 2a., debs.	13½	13½
Id. id. id., 4 %, 3a. debs.	6	5¾
Harrods (Bs. As.), ord.	7/7½	7/7½
Harrods, 8 %, cum., pref.	23/6	23/6
La Forestal Co., ord.	31/4½	31/-
Primitiva Holdings, ord.	14/-	14/-
Río de Janeiro Flour Mills	35/9	35/9
Bco. d'Lond. y A. d'Sur, o.	8.25/32	8.25/32
Piccardo y Cía., ord., nom.	4¼	4¼
Smith. Arg. Meat Co., ord.	15/-	15/-
Bs. As. Lze., 5%, 1a. m. d.	14	14
Unilver ord.	48/6	48/6
Maple y Co., ord.	30/6	30/6
Mappin y Webb, ord.	20/6	20/6
Agar, Cross & Co.	26/-	26/-
Rosario Drainage, ord.	16/3	16/3
Arg. Est. of Bovril, pr., o.	13/-	13/-
Arg. Northern Land, ord.	2/10½	2/10½
Arg. South. Land Co., ord.	23/3	23/3
Leach's Arg. Estates, ord.	8/6	8/6
Río Negro Land Co., ord.	14/6	14/6
British American Tobacco.	125/7½	126/3
Imperial Tobacco	152/6	152/6

BOLSA DE GINEBRA

GINEBRA, 30 (C).—Cotizaciones al cierre del día:

	Hoy	Ant.
Italo-Argentina de Elect.	128	129 v.
Hisp. Amer. de Elect.	990	970 c.
Astra Petroleum Co.	60 c.	60 c.
C.U.T.R.P., debs., 5 %	97 c.	97½ v.
C.H.A.D.E., renta 6 %	225 v.	225 v.
C.H.A.D.E., renta 4 %	172	172
E. Argentino, 4 %, 1933	102 v.	102 v.

PRODUCTOS DIVERSOS

AVES, HUEVOS Y AFINES

Movimiento registrado ayer en el mercado municipal:

Ventas. Huevos de criadero, 2610 docs., $ 1938,30; id. original, 135.390 docs., pesos 94.773; entrada íd. de criadero, 2610 docs.: de $ 0,73 a $ 0,75 la docena; íd. fresco a campo, 155,250 docs., a $ 0,70 la docena; decomiso, 1674; revisados, 186.060. Plaza sostenida.

Aves y conejos, 23.256 yuntas, pesos 109.406,10; pavos y pavitas, 64.795 kilos, $ 99.089,85; cerda, 48 kilos, $ 256,60; cueros, 474 uni., $ 510,80; caza, yuntas, 53, a $ 177,80. Importe total: $ 209.441,15.

Promedios por yunta: Gallinas esp., de $ 5,60 a $ 6,50; buenas, de 4,70 a 5,50; reg., de 3,70 a 4,60; chicas, de 2,70 a 3,50; pollos esp., de 5,60 a 7; buenos, de 4,10 a 5,50; reg., de 2,60 a 4; chicos, de 1 a 2,50; pavos (kilos), de 1,20 a 1,80; pavitas, íd., de 1,15 a 1,30; patos criollos, de 2,50 a 4,20 la yunta; marruecos, de 2,80 a 3,80; conejos esp., de 3,80 a 4; reg., de 2,30 a 3; chicos, de 1,50 a 2,20; pollos (kilos), a 1,45; gallinas, íd., de 1,10 a 1,60; gansos esp., de 6,50 a 7 la yunta; reg., de 6 a 6,20; chicos, de 4,80 a 5; liebres, de 3,20 a 3,40; cueros de liebres, de 0,20 a 1,60; cerda, kilos, de $ 3,40 a $ 8,50.

MERCADO NACIONAL DE PAPAS

Precios para la papa de producción nacional por unidad de 10 kilogramos. Zona Rosario, a $ 1,75; Sudeste de Bs. As., de 1,58 a 1,75; R. Negro, a 1,75; Mendoza, a 1,75;. Existencia que pasa al día siguiente: 68.924.

MOVIMIENTO MARITIMO

BUQUES DE ULTRAMAR A ENTRAR HOY

Nacional.	Nombre	Agente	Procedencia	Girado a:
Argentino	POBLADOR	Shell-Mex, S. A.	C. Rivadavia	Dock Sur II
Sueco	DOROTEA	La Patagonia S. A.	Bahía	Dique 4, 7a.
Argentino	ESTE	Juan C. Schenone	R. de Janeiro	Riachuelo

A ENTRAR MAÑANA

Nacional.	Nombre	Agente	Procedencia	Girado a:
Argentino	BUENOS AIRES	Y. P. Fiscales	Curaçao	Dock Sur II
Argentino	LOS POZOS	Nav. Dodero	Curaçao	Dock Sur II
Argentino	RIOGRANDE	Nav. Dodero	N. Orleáns	Dique 4, 5a.
Sueco	AMAZONAS	Johnson Line	Gotemburgo	Dársena B

A SALIR HOY

Nacional.	Nombre	Agente	Lugar salida	Destino
Británico	PARDO	Mala Real Inglesa	Dársena C	Reino Unido
Norteam.	Alexander Wilson	Moore y McCormack	Dna. Norte	Nueva York
Brasileño	CLAUDIA M.	José Coppola	Barracas	Bahía Blanca

A SALIR MAÑANA

Nacional.	Nombre	Agente	Lugar salida	Destino
Norteam.	CAPE MOHICAN	Moore y McCormack	Dna. Norte	Filadelfia

ENTRADOS AYER

Nacional.	Nombre	Agente	Procedencia	Girado a:
Norteam.	MARY M. DODGE	Moore y McCormack	Baltimore	Dársena E
Argentino	SAN MATIAS	Y. P. Fiscales	La Plata	Dársena Sur
Argentino	MEXICO	Nav. Dodero	Montevideo	Riachuelo
Norteam.	Joseph Le Comte	Moore y McCormack	Montevideo	Dna. Nte., 1a.
Brasileño	LYDIA M.	Lloyd Brasileño	Paranaguá	Barracas
Argentino	MAGALLANES	J. Davide	Porto Alegre	Riachuelo

SALIDOS AYER

Nacional.	Nombre	Agente	Lugar salida	Destino
Sueco	TENNAREN	La Patagonia S. A.	Dársena A	M. del Plata
Sueco	BALI	La Patagonia S. A.	Dna. Norte	Bahía Blanca
Norteam.	B. Schlesinger	M. y McCormack	Dársena C	Nueva York
Argentino	RIO DULCE	Flota M. del Estado	Dársena B	N. Orleáns

Plazo para la presentación de despachos directos y copias de depósito

VAPORES	Llegada	Vencim.	Nº de paq.	Lugar de descarga	AGENTE
TORO	23	31	10.686	Barracas	Nav. Dodero
CLAUDIA M.	23	31	10.687	Barracas	J. Coppola
TACITO	23	31	10.691	Dock Sur	Chadwick Weir
JUVENAL	23	31	10.692	Dock Sur	Chadwick Weir
SAMWHARPE	23	31	10.693	Dársena B	Chadwick Weir
MERLUZA	24	1	10.736	Dique 2 Sección 3	Christophersen
RIO DIAMANTE	25	2	16.737	Dársena E	F. M. del Estado
JOAZEIRO	25	2	10.738	Dique 3	Lloyd Brasileño
HART GRANE	25	2	10.760	Dársena E	McCormack
City of Windsor	26	3	10.762	Barracas	Cory Brothers
RIO SAN JUAN	27	4	10.763	Dique 4 Sección 3	F. M. del Estado
SVEADROTT	27	4	10.819	Dock Sur	La Patag. S. A.
RATA	28	5	10.894	Riachuelo	J. C. Schenone
Fto. S. C. y Damián	28	5	10.897	Barracas	Oderigo

PUERTO DE LA CAPITAL

Profundidad del agua habida ayer en los canales de acceso al puerto de la capital para un ancho central de 40 metros sobre el cero del semáforo. Canal Sur: a las 6, 29.4; a las 7, 29.4; a las 8, 29.4; a las 9, 29.8; a las 10, 30.4; a las 11, 30.8; a las 12, 31; a las 13, 30.8; a las 14, 29.8; a las 15, 29.4; a las 16, 28.8, y a las 17, 28. Siete pies más de agua en el canal Norte. Vientos: Sur y SE.

VAPORES FLUVIALES

A entrar hoy en la Dársena Sur: Ciudad de Buenos Aires, de Montevideo, a las 8; General Alvear, de Concordia, a las 8, y Ciudad de Colonia, de Colonia, a las 14.30.

A salir hoy de la Dársena Sur: Ciudad de Colonia, para Colonia, a las 9; General Alvear, para Concordia, a las 21, y Ciudad de Buenos Aires, para Montevideo, a las 22.

VAPORES MERCANTES

A. MITCHEL PALMER (Norteamericano) —Dársena C.
CONDESA (Británico)—Dársena B, 1a.
CHRISTER SALEM (Sueco)—Dársena A.
CLAUDIA M. (Brasileño)—Riachuelo.
CABO DE BUENA ESPERANZA (Español)—Dársena B, sección 5a.
DAGRUN (Noruego)—Dock Sur II.
EMPIRE FARMER (Británico)—Dársena Norte, fondeado
EMPIRE TIDE (Británico)—Dique 2, elev.
EMPIRE TREASURE (Brit.)—Dna. B, 7a.
E. TORNQUIST (Argentino)—Dock Sur II.
GLENFINLAS (Británico)—Dna. Norte.
HALLAND (Sueco)—Dársena B.
HARPON (Argentino)—Dársena Norte.
HART GRANGE (Brit.)—Dársena E.
JOSEPH LE COMTE (Norteamericano)—Dársena Norte, sección 1a.
JERSEY HAT (Británico)—Dársena C.
LA PLATA (Sueco)—Dársena C.
LYDIA M. (Brasileño)—Bca. Campanita.
MARY M. DODGE (Norteam.)—Dna. E.
MARGARET JOHNSON (Sueco)—Dna. A.
MONTE AMBOTO (Español)—Dique 4, 2a.
NOESANIWI (Holandés)—Dna. Norte, 6a.
ORIENTAL (Norteam.)—Dársena Norte.
PARDO (Británico)—Dársena C.
ROSLIN CASTLE (Británico)—Dna. B, 6a.
SAMOIS (Británico)—Dársena A.
SAMNEGRO (Británico)—Dique 3, elev.
SAMORESPY (Británico)—Dársena A.
SAMWHARPE (Británico)—Dársena B.
SVEADROTT (Sueco)—Dock Sur II.
TEMPLE INN (Británico)—Dock Sur II.
YARRAWONGA (Sueco)—Dársena B.

FLOTA MERCANTE DEL ESTADO

RIO ATUEL—Dique 1, lado este.
RIO BERMEJO—El 13|8 para N. Orleáns.
RIO CARCARAÑA—El 21|8 para N. York.
RIO COLORADO—El 29|9 para N. Orleáns.
RIO CORRIENTES—Dársena Norte, talleres del Ministerio de Marina.
RIO CHICO—El 18|8; para Mobile el 18|9.
RIO CHUBUT—En Baltimore.
RIO DESEADO—El 28|8 en Tarafa.
RIO DIAMANTE—En la dársena E.
RIO DULCE—El 30|8 para N. Orleáns.
RIO GALLEGOS—El 20|8 de Nueva York. El 8|9 en ésta.
RIO GUALEGUAY—En Nueva Orleáns.
RIO IGUAZU—El 23|8 de Curaçao. El 15|9 en ésta.
RIO JACHAL—Dique 4, sección 6a. El 15|9 para Nueva York.
RIO JURAMENTO—El 31|8 en N. York.
RIO LUJAN—En Río de Janeiro.
RIO MENDOZA—En el dique 3, oeste.
RIO NEUQUEN—En Nueva Orleáns.
RIO PARANA—En Nueva York.
RIO PRIMERO—El 17|8 en Barranquilla.
RIO SALADO—El 1|9 en Nueva Orleáns.
RIO SAN JUAN—Dique 4, 3a.
RIO SEGUNDO—El 7|8 de Pensacola. El 10|9 en ésta.
RIO TEUCO—El 11|8 de Nueva York. El 8|9 en ésta.
RIO TUNUYAN—Para Nueva York. El 30|8 en La Habana.

BUQUES DE PASAJEROS

Para Buenos Aires

AMAZONAS (Sueco). De Gotemburgo. El 1|9 en nuestro puerto.
CABO DE HORNOS (Esp.). De Barcelona. El 29|8 de Lisboa. De Trinidad el 11|9.
GROIX (Francés). La Pellice, 28|8.
MONTE AYALA (Esp.). El 24|8 de Bilbao.
PERU (Sueco). De Gotemburgo. El 8|9 en nuestro puerto.
SUECIA (Sueco). El 29|8 de Gotemburgo.

Para Europa y los Estados Unidos

CABO DE BUENA ESPERANZA (Español). Para Barcelona. El 12|9 a las 20 de dársena B, sección 5a.
CHILE (Sueco). Para Gotemburgo. El 18|8 de ésta.
NORDSTJERNAN (Sueco). Para Gotemburgo. El 10|8 de ésta.
ORINOCO (Sueco). Para Gotemburgo. El 28|8 de Buenos Aires.
RIO JACHAL (Argentino). Dique 4, sección 6a. El 15|9 para Nueva York.
RIO TUNUYAN (Argentino). Para Nueva York. El 30|8 en La Habana.
VENEZUELA (Sueco). Para Gotemburgo. El 24|8 de ésta.

Puertos de la Patagonia

ASTURIANO—De Río Gallegos a ésta.
MANLY—El 3|8 para Puerto Deseado.
RIO BLANCO—En Comodoro Rivadavia.
RATA—El 1|9 para C. Rivadavia.
RIO SANTA CRUZ—El 9|9 de Dársena Norte, 5a., para Río Gallegos y escalas.
SANTA MARIA—En Puerto Madryn.

Líneas al Brasil y Nueva Orleáns

AGUILA II—El 26|9 para R. de Janeiro.
AUSTRALIA—En Paranaguá.
BUENOS AIRES—El 27|8 para Durban.
CAMAMU—En Bahía Blanca.
CIUDAD DEL CABO—El 8|8 para Durban.
CIUDAD DE NECOCHEA — En viaje a Montevideo.
CHUBUT—El 26|8 para Porto Alegre.
DUBLIN—De Villa Constitución a Santos.
EDIMBURGO—El 29|8 de Bahía Blanca para Santos.
ESTE—El 31|8 en nuestro puerto.
FRANCISCO ROCCO—En el Riachuelo.
GENERAL SAN MARTIN—El 14|8 de Curaçao. El 2|9 en Buenos Aires.
GOIAZ LOIDE—En Bahía Blanca.
GLORIOSO—En viaje a Rosario.
JUNCAL—El 20|8 para Nueva Orleáns.
JOAZEIRO—El 29|8 para Necochea.
LOS POZOS—Mañana en Dock Sur II.
MEXICO—En el Riachuelo.
NORTE—En el Riachuelo.
NOVILLO—El 6|9 de Santos a ésta.
OCEANIA—En Santos.
OESTE LOIDE—El 30|8 de Bahía Blanca para Río.
OESTE—El 26|8 de Río de Janeiro a ésta.
PARANA—En el Riachuelo.
QUILMES—De Nueva Orleáns a Curaçao.
RIOGRANDE—Mañana en el dique 4, 5a.
RIO LOIDE—En Bahía Blanca.
RIO LIMAY—En Santos.
SANTA MARIA MAGDALENA—En Montevideo.
SARANDI—Barraca Merlo.
SUD—De San Nicolás para Santos.
TORO—En viaje a Necochea.
URUGUAY—De Montevideo a Porto Alegre.
ZELANDIA—De Itajay, Brasil, a ésta.
AFRICA—De Santos a San Francisco.
ASIA—Barraca Sido.

GIROS DE BUQUES

A la carga:

Marter Elias Kulukundis, prórroga, dársena C.
Condesa, dársena B, sección 1a.
Joseph Lecolte, Dársena Norte, sección 1a.
Dagrun, Dársena Norte, fondeado.
Pericles, dique 3, plazoleta.
Samois, prórroga, dársena A, ribera sur.
Samwharpe, prórroga, dársena B, cabecera oeste.
Pardo, prórroga, Dna. C, ribera norte.
Empire Tide, Dársena Norte, fondeado.
Noesaniwi, Dársena Norte, sección 6a.

A la descarga:

Dorotea, dique 4, sección 7a.
Lydia M., barraca Campana.
Los Pozos, Dock Sur II.
Porvenir, Riachuelo, removido.
Fto. Don Santiago, Riachuelo, próximo a D. Cerri.
Fta. Clara I, Riach., próximo a D. Cerri.
Magallanes, Riachuelo, removido.
Doña Angela, dique 2, sección 4a., descarga y carga.
Riogrande, dique 4, sección 5a.
Oeste, barraca Macadam.

A reparaciones:

Sveadrott, Dock Sur I, entre los galpones 6 y 7.

PUERTO DE SANTA FE

Santa Fe, 30.—El río bajó tres centímetros.

Altura del agua en el hidrómetro del dique 2, 0,65 metros.

Calado máximo admisible en el puerto y en el canal de acceso, 13 pies, y en el tramo de Santa Fe a Rosario, determinante Paso Correntoso, kilómetro 490|91, 17 pies.

Calado probable para el 5 de septiembre: en el puerto, 13,6 pies, y en el tramo, 16,6.

PETROLEROS ARGENTINOS

A. DEL VALLE—Dársena Sur.
BUENOS AIRES—Mañ. en el Dock Sur II.
12 DE OCTUBRE—Hoy en C. Rivadavia.
F. AMEGHINO—Hoy en C. Rivadavia.
Gral. MOSCONI—Ayer para San Lorenzo.
Ing. L. A. HUERGO—En Ingeniero White.
MINISTRO FRERS—Ayer de C. Rivadavia.
MINISTRO LOBOS—En Puerto Nuevo.
P. F. ALCORTA—En la Dársena Norte.
SAN JORGE—Ayer de C. Rivadavia.
SAN MATIAS—En la Dársena Sur.
SANTA CRUZ—En Ingeniero White.
TRECE DE DICIEMBRE—En La Plata.

CLINICA GENERAL Y NIÑOS
Doctor E. H. MONTERO
APARATO DIGESTIVO
Consultas de 10 a 12 y de 15 a 19
Bartolomé Mitre 1835. T. Cuyo 47-1792

NEUROLOGIA - PSIQUIATRIA (TRASTORNOS GLANDULARES)
Dr. C. SANCHEZ AIZCORBE
Consultas de 10 a 12 y de 15 a 20 hs.
PARAGUAY 1365 U. T. 41-4207

REUMATISMO
CORAZON, APARATO CIRCULATORIO. CLINICA MEDICA — Dr. PABLO RUIZ
Cangallo 1680 - 10 a 12 y 15 a 19 - 35-6279

GARGANTA, NARIZ Y OIDOS
GARGANTA, NARIZ y OIDOS
Dr. E. T. FRERS, ESPECIALISTA, Jefe del servicio del Hospital Alemán. Consultas de 14 a 17
SUIPACHA 670 U. T. 35 Lib. 1320

SEÑORAS Y PARTOS
SEÑORAS Ginecología
Dr. A. V. FERNANDEZ
Consultas de 10 a 12 y de 15 a 19
U. T. 47 Cuyo 1792
BARTOLOME MITRE 1835

B. MAS, PARTERA
Consultas todos los días, de 8 a 21 hs. PENSIONISTAS. SARMIENTO 1187, esq. Libertad. 35-7710; a una cuadra del Obelisco

PARTERA E. BOBENRIETH
Atención permanente todos los días. U. T. 71-8498 BULNES 1937, PTA. BAJA B. 1|2 cuadra de Santa Fe y Subterráneo

Partera MASSILLON
C. PELLEGRINI 331 4o. A. (fte. al Obelisco)
Consultas todos los días y dgos. 35-1596

PARTERA FABBRI
PARANA 260 — U. T. 35-3995
Cons. tds. los días y domingos de 8 a 21 hs.

P A R T E R A
MARINA YUDING Cons. tds. los días de 9 a 20 horas
Cangallo 1729. T. 38-4403, 1|2 cdra. Callao

Dr. VICTOR RODRIGUEZ
ESPECIALISTA SEÑORAS
Lunes, miércoles y viernes, de 15 a 18 hs.
SANTA FE 1785 — U. T. 41-Plaza 7281

SANATORIO "MITRE"
Dirigido por los Doctores
E. H. MONTERO
P. E. ZENI
A. V. FERNANDEZ
Cirugía general · Clínica médica
Bmé. Mitre 1835
Teléfonos:
Dirección 47-1792 · Adminis. 47-2923 · Enfermos 47-6025

SECRETAS Y PIEL
PIEL Y LUES
Dr. ZENI Consultas de 10 a 12 y de 15 a 19. U. T. Cuyo 47-1792
— BARTOLOME MITRE 1835 —

Dr. DINER Especialista en **VIAS URINARIAS** del HOSPITAL RAWSON
AZCUENAGA 243. De 16-20. Sábado 13-16

Dr. JAIMOVICH
ENFERMEDADES de la **PIEL**
De 10-12 y 15-20 horas U. T. 35-3051
CORRIENTES 1665 - 1er. PISO

GENITO - URINARIAS
PIEL-LUES amb. sexos **Dr. POGO**
ESMERALDA 626 De 9-11 y 14-19 hs. U. T. 35-Lib. 3449.

GENITO - URINARIAS
Dr. E. SAGASTUME OLAIZOLA
TALCAHUANO 475 — U. T. 35-8161
De 10 a 12 y de 16 a 20 horas

GENITO - URINARIAS
Dr. SARACENI, Especialista, Ex Primario Hospital Italiano. Lúes, Piel (Ambos sexos). 9 a 12-15 a 21. Bmé. Mitre 1744

URINARIAS - SIFILIS - PIEL
Dr. SARACENI, ESPECIALISTA EX PRIMARIO HOSPITAL ITALIANO. 9 a 12 y 15 a 21. — Bmé. Mitre 1744.

Dr. BAFICO
Ex director Sanatorio de Señoras y médico de sala Hospital Rawson (Ambos sexos) PIEL-LUES GENITO-URINARIAS sexos) VIAMONTE 682, 1o. (Sin chapa). 31-0679

UNICAMENTE PIEL - LUES
GENITO - URINARIAS
Dr. SPILZINGER, del servicio de la misma especialidad del Hospital Alvear. TUCUMAN 941. De 14 a 19 hs. 35-2651

DENTISTAS
GERMAN RILLO CANALE
DOCTOR EN ODONTOLOGIA
Consultas a horas convenidas
44 Juncal 8055. URUGUAY 782. 7o. P.

OCULISTAS
Consultorio Dr. CABAUT
ATENDIDO POR
Dr. C. H. JOLLY Oculista Hospit. Clínicas y Francés. Lunes, Miércoles y Viernes. De 10 a 12 y de 14 a 18. Bmé. Mitre 1175. U. T. 35 Lib. 0911. SOLICITAR HORA.

Compra-Venta e Hipotecas — Casas, Campos y Terrenos

MARIO LIVINGSTON
Diagonal Norte 637 U. T. 33 Avenida 6001
Av. Mayo 6 %
En esta espléndida arteria vendo una hermosa finca arrendada por pisos íntegros con contratos tranquilos, largos, bien garantizados. Renta segura, cierta, fácil, del 6 o|o anual. Precio $ 520.000. Hay excelentes facilidades y cédulas acordadas. 07391 Mc-1

DIONISIO PALMA QUINTANA
Avda. Roque Sáenz Peña 933 U. T. 35-3374 y 8065
Avenida Quintana y Callao
Una finca de excepcionales condiciones en esta ubicación predilecta del aristocrático barrio Norte. Edificio de la mejor calidad y en el que no se ha descuidado ningún detalle en su construcción; constituído por magníficos pisos, compuestos de gran recepción, 3 dormitorios, 2 baños y demás ambientes complementarios. Produce neto anual 6 1|2 o|o. Precio $ 500.000. Tiene cédulas. T-1

ALIOTO & QUEREJETA
Diagonal Norte 995 U. T. 35-7771 y 8615
CANNING Y SANTA FE
Muy próxima a esta ubicación y al subterráneo, vendemos espléndida casa edificada en terreno de buenas dimensiones, con departamentos de hall, living-comedor, 1 y 2 dormitorios y dependencias. Calefacción, agua caliente, cocinas a gas, placards, etc. Con alquileres rebajados y libre de todo gasto, produce el 7 1|2 o|o sobre la suma de $ 330.000 en que se vende. 07504 Mc-1

GUILLERMO A. PEÑA y Hno.
PERU 631 — ADMINISTRACION DE PROPIEDADES — U. T. 33-1521|2|3
Sección Compra y Venta de Propiedades
S/SANTA FE próx. est. subte. Bulnes
PROPIEDAD DE RENTA con Deptos. amplios y lujosos de gran living, comedor, 3 dormitorios, lujosos baños, cocina, office y dep. de servicio. Agua caliente y calefacción cent. Heladeras eléctricas.
RENTA ANUAL $ 42.300.— PRECIO $ 420.000.—

MATEO B. HARTZ
AVENIDA DE MAYO 1365 U. T. 37 - 5985
96.960 ANUALES — PRECIO $ 900.000
CON FRENTE A LA Avda. SANTA FE
Edificio de renta, de extraordinaria edificación, construído en terreno de excepcionales medidas, compuesto de planta baja y 7 pisos, con 15 magníficos departamentos; alquileres de $ 280 a $ 350. Incluídos en el precio $ 500.000, a largo plazo y bajo interés. T-1

JUAN FINKEL
SUIPACHA 392 U. T. 35 - 0914
DEPARTAMENTOS DE CATEGORIA
Al Norte, moderno edificio de 8 pisos con 16 departamentos de living, comedor, 3 dormitorios y muy buenas dependencias. Dos ascensores, entrada independiente de servicio, heladeras individuales, incinerador y otros detalles de confort. Magnífica construcción, realizada con materiales de calidad y exquisito gusto. Buena renta y gran ubicación. Total $ 540.000 y resto cédulas. 07507Mc-1

J. A. SANCHEZ CREXELL
DIAG. NORTE 730 - 1o. P. - Of. 11 U. T. 31 - 8944
UNA GRAN ESPECULACION — EN $ 650.000
Es comprar la propiedad que ofrecemos, ubicada en el Norte, muy bien concebida y construída, produce hoy más del 6 o|o netísimo. La renta según contratos—realizados éstos en precios irrisorios—aumenta en $ 11.000. Son 50 deptos. de hall, 2 hab., baño y coc., con serv. centrales, alquilados en $ 4606,80. Datos únicamente a interesados. 07511 Mc-1

DI BATTISTA y Cía.
ADMINISTRACION DE PROPIEDADES
Diag. Norte 811 - 2 p. A. U. T. 34-6234
VENDIMOS EN $ 580.000 m|n.
Juncal 1697 esq. Rod. Peña; 2 petit-hoteles en terreno de 56 x 31 vs.
OFRECEMOS HOY
35 x 57 Vs.: Próxima a Independencia y San José, casa antigua con muy buena demolición. $ 265 la v|c., con $ 120.000 en cédulas. 07443 Mc-1

V. F. ESPOUEYS
SARMIENTO 470 U. T. 33 - 3394
A una cuadra de Santa Fe
y el Botánico; casa baja, sin contrato. 10 varas por 45 varas. $ 47.000.
Avenida Alvear y Tagle
a una cuadra, hermoso lote de 10 varas por 35 varas, con edificación antigua, sin contrato, $ 65.000. T-1

AGOTE AYERZA & SALVATIERRA
Diag. Norte 615 - Of. 917 34 (Defensa) 4140|2471
En Callao y Viamonte
Sólo a interesados, ofrecemos terreno de 11 vs. de frente
PRECIO $ 250.000.— Importante demolición

PORCEL DE SAINT GEORGES & CIA.
FLORIDA 229 U. T. 33 - 7671 y 9141
AVENIDA SANTA FE
A 20 metros de esta gran Avda. y a 60 mts. del subte., magnífica casa de renta de planta baja y 7 pisos con 13 deptos. de hall, living, comedor amplio, 2 dormitorios, baño, cocina y dependencias completas de servicio, ascensor Otis, carpintería metálica, pisos de parquets de roble de Eslovenia, materiales importados, con todos los adelantos del confort moderno, alquileres entre $ 160 y 180, los dormitorios todos dan a la calle. Renta mensual: $ 2500. Precio: pesos 310.000, con facilidades.
QUINTA EN SAN MIGUEL
A metros de la estación y sobre camino pavimentado, gran quinta con árboles añosos. Magnífica residencia con grandes comodidades, pileta de natación y muchos otros detalles de buen gusto. Superficie: 11.000 varas cuadradas. Precio: $ 130.000 con $ 50.000 en hipoteca. 07506 Mc-1

RAUL A. CHATEAU
FLORIDA 440 U. T. 31 - 2027
EN LO MEJOR DE BELGRANO - PROXIMO A CABILDO
RENTA MENSUAL $ 1230 **PRECIO $ 165.000**
Ubicada en uno de los mejores barrios residenciales de la capital, a metros de la gran Avenida Cabildo. Sin servicios centrales, departamentos amplios compuestos de hall, living-comedor, 2 dormitorios y demás dependencias. Reditúa 8 o|o neto. Mc-1

GIMENEZ ZAPIOLA y Cía
FLORIDA 239 33 (Avda.) 2935|36|37 y 4464
VENDEMOS EN LOBERIA
400 hectáreas de campo flor con muy buenas mejoras. Precio pesos 500 la hectárea.
COMPRAMOS
Campo de gran calidad para ganadería y agricultura.

SUFFERN MOINE & CADEMARTORI
SARMIENTO 528 U. T. 33 - 0201 y 8743
m$n. 2.455.000.-
Importan las ventas particulares que hemos efectuado y publicado durante el mes de agosto y cuyo detalle es el siguiente:

Rivadavia y Matheu	$ 610.000.—
Maipú 634	" 635.000.—
Las Heras y Ugarteche	" 109.000.—
Córdoba 1522	" 105.000.—
Lavalle 452|62	" 350.000.—
Viamonte 330|36	" 646.000.—

EL TIEMPO

PRONÓSTICOS — OBSERVACIONES

Probabilidades para hoy

Pronóstico del Servicio Meteorológico Nacional efectuado anoche y válido hasta hoy a las 24:

C. Federal y NE. de B. Aires: Nublado. Probables lluvias aisladas. Vientos regulares del sector SE. Temperatura estacionaria.

Sudeste de B. Aires: Nublándose algo. Poco cambio de temperatura.

Oeste de B. Aires, La Pampa y O. de Córdoba: Bueno en general. Temperatura en paulatino ascenso.

Centro y E. de Córdoba, S. Fe, Santiago del Estero, Chaco y Formosa: Aclarando lentamente; luego, temperatura en ascenso.

Corrientes y Misiones: Lluvias aisladas. Algo frío. Luego, aclarando, con temperatura en ascenso.

Entre Ríos: Algunas lluvias y tormentas eléctricas. Temperatura estacionaria.

Salta, Jujuy y Tucumán: Parcialmente nublado. Fresco. Temperatura en ascenso.

Catamarca, La Rioja S. Juan, San Luis, Mendoza, Neuquén, R. Negro y Chubut: Bueno. Temperatura en ascenso.

Santa Cruz: Nublándose parcialmente. Temperatura en ascenso.

Perspectiva general para mañana

Algo nublado en el N. del país. Bueno en las demás provincias. Ascenso de temperatura.

Pronóstico para la navegación

Río de la Plata, interior: Vientos regulares del sector SE. Probables lluvias aisladas.

Río de la Plata exterior: Vientos fuertes del sector SE. Probables lluvias aisladas.

Costas de B. Aires: Vientos leves y variables.

Costa N. de la Patagonia: Vientos moderados del sector N. Tiempo bueno.

Costa central de la Patagonia: Vientos regulares del sector N. Nublándose ligeramente.

Costa S. de la Patagonia: Vientos regulares a fuertes del sector N. Nublándose parcialmente.

Estado del tiempo a las 20 de ayer

El cielo se hallaba nublado en el litoral, el extremo N. de B. Aires, en el centro y E. de Córdoba y en el N. de la zona central. Se registraron chaparrones y tormentas eléctricas en puntos aislados del centro y N. del litoral. La temperatura era varios grados inferior a la normal en el E. de B. Aires, en Córdoba, y en el centro y el S. del litoral. En el resto del país la temperatura no difirió mayormente de la normal.

Observaciones meteorológicas oficiales

Ayer a las 9, 15 y 19:

Presión barométrica, 767,2, 766,9 y 766,3; temperatura del aire, 7,2, 12,8 y 16,8 grados centígrados; humedad relativa, saturación igual a 100, 85, 55 y 61; tensión del vapor, 6,6, 6,1 y 5,9; dirección del viento, SE., N. y E.; velocidad en kr. por hora, 9, 14 y 16; forma de las nubes, claro; cumulus, alto-nimbus; alto-nimbus y alto-stratus; grado de nubosidad, décimas de cielo, 0; 2, 6; 9 y 1; temperatura máxima, 13,2 a las 15.20; mínima, 4,7, a las 7.35.

Observaciones hidrométricas

Río Paraguay: Formosa 3,10 y Bermejo 1,82.

Río Bermejo: Pr. Roca (Kr. 254) 0,60 y Pto. Exp (Km. 117) 1,15.

Río Alto Paraná: Puerto Aguirre 0,36, Posadas —1,67, Itá-Ibaté 0,12, Itatí 0,48 y Paso de la Patria 0,94.

Río Paraná: Corrientes 0,94, Empedrado 0,63, Bella Vista 0,95, Goya 1,06, Esquina 1,08, La Paz 0,73, Paraná 0,17, Rosario 0,18, San Nicolás 0,05 y San Pedro 0,62.

Río Uruguay: San Javier 0,97, Barra Concepción 1, Santo Tomé 2,34, Alvear 2,48, P. de los Libres 2,20, Monte Caseros 2,64, Federación 1,34, Concordia 2,42, Colón 1,18, Uruguay 098, y Gualeguaychú 1,20.

Río de la Plata: Capital 1,70.

Río Salado (Buenos Aires): Ernestina 2,52, R. Pérez 2,95, Bonnement 2,10 y Guerrero 2,32.

Río Colorado: Pichi Mahuida 0,30 y Buena Parada 2,13.

Río Agrio: Loncopué 2,05 y Las Lajas 0,93.

Estado de los ríos

Paraguay: Creciendo en su curso inferior.

Bermejo: Continúa más o menos estacionario en su curso inferior.

Paraná: Bajando en su curso superior, más o menos estacionarios en su curso medio y creciendo en el inferior.

Uruguay: Continúa bajando en su curso superior y creciendo en el resto del curso.

De la Plata: Ayer a las 8, 1,70 m. Anteayer, la máxima y la mínima fueron de 1,40 m. y 0,07 m. bajo cero a las 8.24 y a las 7.15, respectivamente.

Salado (Buenos Aires): Continúa estacionario en todo su curso.

Colorado: Estacionario en su curso inferior.

Agrio: Bajando en sus cursos superior e inferior.

Neuquén: Bajando en su curso superior y creciendo en el inferior.

Negro: Bajando en sus cursos superior e inferior.

Avisos de lluvia (en milímetros)

Entre Ríos: Concordia 3 y Feliciano 1.
Corrientes: Goya 6.
Santiago del Estero: Añatuya 3 y Capital 1.
Chaco: Villa Angela 1.
Neuquén: Sañicó 2.
Chubut: B. de la Zanja 1, Gaimán 2, Puerto Madryn 5, Rawson 1 y Trelew 2.

¡SEGURA INVERSION!
DENTRO de Callao, altura Plaza del Congreso. Operación de $ 820.000. Esquina de 35 x 35. Varios locales. Casas. Construcción recomendable.

LOCALES. ESCRITORIOS
SOBRE Plaza de Mayo, Diagonal Sur, Av. de Mayo. En lote de gran frente. Interesante operación de $ 750.000. Buena parte en cédulas.

RESIDENCIAL
LO mejor del Norte. Plaza Vicente López. Local y hermosos pisos modernos. Da una alta y segura renta en su precio de pesos 680.000.

PISOS MODERNOS
FRENTE a una de nuestras grandes avenidas del centro norte y sobre magníficos jardines. Todo muy bueno. Un buen negocio en $ 420.000.

¡BARATO!
CORRIENTES, Medrano, total $ 150.000, mitad plazos, 5 1|2 o|o. Altos y bajos. Deptos. modernos, con segura y alta renta.

LAS HERAS - PUEYRREDON
CASA por piso, son siete. Con todo lo moderno. Total pesos 135.000.

CAMPO EN TANDIL
IMPORTANTES mejoras. Próx. estación, 900 hects. Disponible. Precio conveniente.

EN LABOULAYE
FAMOSA región de Córdoba, 1.300 hects. Buen campo. Valiosas mejoras. Precio y condiciones liberales. Disponible.

GRAN CASA QUINTA
LA Reja, F. C. O. Son 25.000 varas.

DIEZ DEPTOS.
BIEN construídos, de gran aspecto, importante ubicación. Renta anual, neta, $ 15.300. Precio, $ 150.000, total.

V. P. CACURI. Unicas oficinas: Rivadavia 875. U. T. (33) 5597. mc-1

REINALDO ELENA
PUEYRREDON Y JUNCAL: Espléndida casa de renta, moderna, con todos los servicios centrales. Planta baja, 7 pisos, con 18 deptos., $ 440.000, con $ 230.000, fac. Renta 7 1|2 o|o.
PLAZA MAYO: En esta importante ubicación, casa de escritorios y local planta baja y 5 pisos, $ 430.000, con 130.000 cédulas, al 4 o|o.
TACUARI E INDEPENDENCIA: Casa recién terminada, con planta baja y 2 pisos, calefacc. y buenos detalles de construcción. Precio $ 340.000, con facilid.
AVDA. ALVEAR Y JARDINES de Palermo, moderna casa de planta baja y 2 pisos, local y 11 Deptos. de 2 y 3 ambientes. Precio $ 300.000.
SOBRE LA AVDA. CORRIENTES: Moderna casa de renta, planta baja y 2 pisos, con lujo de detalles y con renta ventajosa. Próxima a boca del subterr., $ 125.000, con 70.000 al 5 y 1|2 o|o, inclusive.
SARMIENTO Y URUGUAY: Local y 3 departamentos, con regia renta, pesos 170.000, con 50.000 cédulas del 4 o|o.
Datos a interesados directos:
Rivadavia 842. T. 34-2943 y 2980

2—Comp. Casas, Camp. y Terr.
$ 1,30 LA LINEA
Casas y Chalets
COMPRO casa renta o baja, hab., 50 a 90.000 pesos; 33-7949. mp-2
CASA quinta o terreno, compro, F.C.C. A., hasta Tigre. Tratar 32-1774.
COMPRO directo casa 5|6 hab., fondo arbolado, zona fliar.; 38-7150. tp-2
DE renta, hasta $ 130.000, compro. U. T. 34-1097. tp-2
Terrenos
EN La Lucila, compraríase contado terreno, cerca estación; Arroyo 842.

Campos y Chacras
CHACRITA 5 hectáreas para granja, sobre ruta hasta 60 km. capital, compra al contado interes. Arroyo 842.

3—Venta de Propiedades
$ 1,30 LA LINEA
Casas y Chalets
● A D E C A ● FLORIDA 229 U. T. 34-7798
OFRECEMOS EN VENTA DESDE $ 50.000 HASTA $ 350.000
PETIT HOTELS Y CHALETS
Barrio Norte, Palermo, Belgrano y Vicente López, hasta San Isidro. mo-3v1
AVELLANEDA y Gral. Artigas, fte. al Este, 10x40, refaccionable, vdo. valor terreno, doy facilidades. Borthaburu, Rivadavia 5448. to-3
BILLINGHURST y SANTA FE
Vdo. casa 10 x 20 vs.; 33-7949. mo-3
BELGR., centro, 8 hab., calefac. central, $ 65.000; Smith, T. 76-2512.
CASEROS 2000, antig., gr. fte., 8 1|2 o|o rta. líq., comer. 33-3471 y 23-1767. v31
CASA renta, $ 850 neto, mensual, valor total $ 100.000; Smith. 76-2512.
MAR del Plata, chalet amuebl. en loma Divino Rostro, Las Heras 3654, living-comed., 3 dorm., 2 bañ., gge., dep. amp., jardín; 742 Martínez 1039. v31
MORON vendo casa 9 hab., 4 c. est., $ 25.000 al contado. Inf. 47-3573. to-3v2
PALERMO, casa c|b., edif. y b|est., 370 vs., a 1 c. Canning, t|céd. Soler 4278. mo-3v1
RENTA 8 o|o neto sobre Avdas. de Mayo y 9 de Julio, 2 locales y 30 deptos., incluídas en su precio 260.000 cédulas; 34-1097. to-3
SAN Carlos de Bariloche. Propiedad frente edificio construcc. Banco Nación, para banco, comercio, oficina, renta. Tr. sin interm., Liniers 27, 2º B, de 18-20 hs. mo-3
Terrenos
MAR del Plata: Los Troncos, rodeado de parques y e|residenc., lote de 12 por 28 y 24x38. Juan B. Alonso y Cía. T. 37-4901. mo-3

5—Comp.-Venta de Hacienda
0,90 LA LINEA
COMPRO 1.000 vacas Hereford o Aberdeen Angus, con preñez revelada, al sur de Buenos Aires. Ofertas detalladas, C. Correo 3534. tp-5
VDO. 700 tern. Durham en Rauch; 800 vaq. Hereford, Bolívar; 250 tern., Las Flores, y 40 toros Hereford, en Giles; Pallache, Bmé. Mitre 519, 33-7398. to-5

6—Arrendamientos de Campos
PEDIDOS — 0,90 LA LINEA
NECESITO arrendar, para ganadería, hasta 100.000 hects., en Villa Constitución, Pergamino, Ramallo o Arrecifes; Tucumán 1545, piso bajo B. v2
NECESITO pastoreo para 350 novillos, zona Junín, Chacabuco y Carmen de Areco. Inf. Rivadavia 279. T. T. C. 220. Campana, F. C. C. A. mp-6v31
SOLIC. en arr. 500 a 1500 hs. campo con mejoras, sobre Pcia. Bs. As. o Pampa. A. Iglesias, Agustoni, F. C. O.
OFRECIDOS — 0,90 LA LINEA
DOY arrend. 3000 hs., línea dir. Mendoza-Chile, gr. est.; 2.500 dep. Gral. López, Sta. Fe. Pallache, Bmé. Mitre 519. 33-7398. to-6

6|A—Artículos Rurales
OFRECIDOS — 0,70 LA LINEA
NATATORIOS p. clubs, res. veran., Foll. "ADAM", Caracas 3520. 51-7835 .v28sep.

9—Com.-Venta Alh. Pied. Prec.
PEDIDOS — 1,60 LA LINEA
ALHAJ., brillantes a bien, oro $ 6,50, platino $ 21 gr.; E. Ríos 374, c|esq. Belgrano. to-9
ALHAJAS, brillant., platería, $ 200 k., oro h. 6 gr. R. Peña 1042. T. 44-6182

13—Filatelia
PEDIDOS — 0,60 LA LINEA
FILATELICOS, compro colección del Brasil y Argentina, especializada en cuadros y bloques para coleccionista particular. Escr. Céd. Identidad 43.833. P. Restante, C. Central. mp-13v31
OFRECIDOS — 0,60 LA LINEA
VDO. colecc. estamp. a partic. Tr. 15-20 hs.; Reconquista 611, 5o. A. v31

CASA ENRIQUE BARÉS
SELLOS DE GOMA · CHAPAS · NUMERADORES · GRABADOS
571 RIVADAVIA BS. AS. SARMIENTO 825

15—Artíc.- para Señ. y Señorit.
SE COMPRA — 1,10 LA LINEA

A MARTA, compra vestidos calle, fiesta, tap., b. lujo, a dom.; 35-4541. v3

A 47-9749 paga muchís. vestidos Sra., taill., tap., traj. homb. v31

SE VENDE — 0,60 LA LINEA

A RAIMUNDA
Verdadera liquid. mod. ocasión, elegante colección trajes calle, noche, tap., vest. novia; Libertad 1071. U. T. 44-5152. v8s

ALTA COSTURA — Vestidos, vdo. ocasión, como nuevos. T. 71-3323. to-15v25sept.

ALTA costura, hechuras desde $ 15. U. T. 38-1027. to-15

A Suipacha 782, piso 1o., liquido vest., tapad., ocas.; T. 32-1369. mo-15

MARIA DEL CARMEN
Liq. vestidos de ocasión, modelos alta calidad. Precios rebajadísimos; Montevideo 928, 5º D; U. T. 41-2945. v1s.

PERLAS, confec. collares p|may. y menor. Enfilados finos, domic. 47-6933, Bmé. Mitre 2053. mo-15v31

REGIOS VESTIDOS de OCASION
VENDO MUY BARATO
SANTA FE 873 — Entrepiso. mo-15v31

22—Art. p. Hom., Jóv. y Niños
OFRECIDOS — 0,60 LA LINEA

DESDE $ 15 doy vuelta trajes, perr. hombre p. dama; Pueyrredón 1924; 44-2941. mo-22v1o.

DAMOS vuelta traj., sobret., arregl. gral., gde. a chico; Montevideo 907. T. 42-0742. to-22

DESDE $ 15 doy vuelta traj., sobret., comp., B Mitre 1683. T. 38-4778. v31a

23—Automovilismo y Anexos
SE VENDE — 0,80 LA LINEA

D. K. W., convertible, espec., de lujo, últ. modelo, perf. estado, buenas gomas; Garay 1447. to-23v31

VENDO Buick 38, 4 ptas. Tres de Febrero 2034. mo-23v31

VENDO 4 cubiertas Firestone inglesas, como nuevas. Verlas. Salta 459.

26—Chóferes y Conductores
OFRECIDOS — 0,40 LA LINEA

CHOFER profesional partic., de tarde o todo el día ofréc.; T. 61-2457.

31|A—Policía Particular
OFRECIDOS — 1,20 LA LINEA

ANTIGUO detective Prince, vigilancias reserv.; Sarmiento 846, T. 34-6518.

32—Emp. Limp.-Lust. de Pisos
OFRECIDOS — 0,40 LA LINEA

A $ 1 y 1,50 encero, limp. casas, lustro mueb.; 71-0870, Charcas 3447. v9S

LA Paz, la mejor empresa para pulido de toda clase de pisos a nuevo, con máquinas modernas, encerado brillante y limp. de casas en c. punto. Llame 37-3125 y 67-3002, P. L. S. Peña 517. v31

"LA Marsellesa" encerado de pisos; L. N. Alem 1334; 31-0184, 31-4439. v31

38—Páj., Perros, Aves de Corr.
SE VENDE — 0,50 LA LINEA

CACHORROS Pomerania, blancos y gris, miniatura; Victoria 752. v1

DOBERMANN, Cocker, Caniche, Scotch, Pekín, Coly, Bull Francés; Av. Uriburu 1538. Olivos. Tel. 0533. v4S.

40—Comp. de mueb. y Mercad.
$ 1,60 LA LINEA

ANTES DE VENDER
A 47-9911, ALTO PAGO
Moblaje, pianos, mueb. franceses, ingleses antig., cuadros, alfombras, adornos, platería, porcelana, marfiles, heladeras eléctricas, cristales, cajas de hierro, ropa; Tucumán 1365. ap-40v1s.

A ERNESTO Compra muebl., pianos, adornos, plat., alfombras, obj. valor. 62-1586, Corrientes 2136. v1o.

A 41-6945 pago su valor real muebles, pianos, ador., plat., alfomb., máq., rop.; José, Arenales 2367. v31

A 67-7177 Compro muebles, pianos, adornos, porcelanas, objetos arte. Charcas 1551. KREIMER. v27S.

A 47-5619 Comp. mueb., pianos, máq., ador., ropa. Ecuad. 787, Leoni mp-40v31

A 71-7926 Sta. Fe 2839, Carlos comp. mueb., pianos, máq., ropas. mp-40v1o.

A 71-2511 Balak cpra. mueb., pianos, cortin., met., porcel v24S

PAGO BIEN, 67-7177. Compro muebles, pianos adornos, porcelana, objetos de arte, heladera eléctrica, caja de hierro, alfombr. Charcas 1551, 44-3627. Kreimer. ap-40v25s.

41—Venta de Mueb. y Mercad.
0,90 LA LINEA

CAJAS DE HIERRO
Bancarias y otras. Ocasión, Victoria 968. mo-41

JUEGO DE COMEDOR
Magnífico, importado, estilo Tudor. Teléf. 73-5921. bo-41

MUEBLES DE OFICINA
Escritorios, bibliotecas, juegos cuero, cajas hierro, bancarias y comerciales, archivos, perchas y sillas, todo a precios muy convenientes. Cía. C. E. Muebles de Oficina, Victoria 968, U. T. 37-4081.

43—Compra-Venta Art. Diver.
Ropas, Calzados y Art. Varios
PEDIDOS — 1,10 LA LINEA

A 35-1650, GREGORIO PAGA
Por trajes de hombre, perramus y pilotos hasta $ 80
M. ESCRIB., COSER, FOTO-CINE
microscopios, compases, victrolas, radios, ventiladores, motores, bicicletas, adornos, porcelanas, baúles, estufas, cuadros, ropa blanca, saldos de artículos diversos, antigüedades en general y todo artículo vario que represente valor. Consulte nuestra cotización; 35-1650. GREGORIO. mp-43

A 35-2909 - MATEO - 35-2909
PAG. TRAJ. DE HOMBRE, PERRAM. y PILOTOS de $ 30 a 80
MAQ. ESCRIB., COSER, RADIOS
Victrolas, pianos, porcelanas, cristalerías, alfombras, prismáticos, ropa blanca, microscopios, artículos de regalo. Platería, tapados de señora; Libertad 445. mp-43

CASA ALBERTO - 59-8988
PAGA TRAJ. DE HOMBRE, PERRAM. y PILOTOS de $ 30 a 80
MAQUINAS ESCRIBIR, PIANOS, alfombras, ropa blanca. Platería. v1o.

A 47-8816, DAVID KUCHINSKY
Paga bien trajes, perramus, sobretodos, vestidos, tapados, máquinas coser y escribir, platería, regalos, cristales, alfombras, calz. obj. en gral. Junín 673. v31

A 47-5849 ALBERTO paga mucho trajes hombre y señora, sobretodos, perramus, calzados, ropa etiq., platería, máq., alfombras; J. E. Uriburu 522 y Lavalle 2225. v1o.sep.

A 35-5180. ALFREDO. 35-5180.
Pago bien trajes, perramus, pilotos, calzado y objetos varios. Libertad 441.

A 47-0199 ALVAREZ paga más trajes hombr., Sra., perram., ador., plat., obj. Lavalle 2282. ap-43v1o.sep.

A 47-9749 José paga muchís. ropa us. homb., Sra., calz., objetos. mp-43v1

A 47-5691 Charcas 2019, Benito compr. rop., ador. y obj. varios. v31

DENTADURAS, dientes post., chafal., ant. p. b. Cangallo 949. tp-43v15sep.

44—Ventas Varias
0,80 LA LINEA

ALFOMBRAS - SMYRNA
Recién recibidas, finos modelos y colores, gran ocasión; Bmé. Mitre 1215. mo-44

A part. vdo. espl. óleos, mueb. Coromandel, secretaire-cómoda colonial, mueb. franc., alfomb. persas, vitrin., candelabr. crist., armas antig., etc.; 73-4196. bo-44v2

ARTEFACTOS ELECTRICOS
Finos modelos bronce y crist., muy rebajados; Bmé. Mitre 1215. mo-44

ASPIRADORA y enceradora Electrolux último modelo a $ 190 c|u. 59-6423

VENDO enceradora Electrolux nueva, $ 180. Tratar Tel. 71-9465. to-44

46—Radiotel., Fonogr., Acces.
SE COMPRA — 0,70 LA LINEA

CASA CHICA A. WARD, 30 años comprando discos selectos; Salta 676. T. [illegible] y Talcahuano [illegible]-3321. v1

48—Pianos e Instr. Musicales
SE COMPRA — 1,20 LA LINEA

CASA de pianos compra piano y armonios, pago en el acto; T. 35-3334. tp-48v[illegible]

SE VENDE — 0,90 LA LINEA

PIANOS Steinway y Sons 1|4 cola y modernos, recién import. "Casa Celestino Fernández", B. Mitre 975. T. 35-1556. to-48v28sep.

PIANO alemán vendo a partic., de 13 a 19 hs. Gallo 733. mo-48

VENDO piano chico Pleyel Wolff; U. T. 72-1858. to-48v31

53—Máq. Coser, Esc. Calc. etc.
SE COMPRA — 0,80 LA LINEA

COMPRO MAQ. DE ESCRIBIR
Coser, calcular, c. estado. 35-1650. v31

56—Mat. Const. y Art. de Corr.
SE VENDE — 0,60 LA LINEA

PUERTAS, ventanas, celosías, portones, verjas, barandas, frente neg., cortinas, vidrieras; Córdoba 3620-3683. to-56v22S.

59—Hallazgos y Extravíos
$ 1,20 LA LINEA

LAPIZ de oro, perdido en subte, Chadopyf, de Callao a Florida, se gratificará devolución a Callao 868, 5º A. v31

61—Administración de Propied.
OFRECIDOS — 0,70 LA LINEA

ADMINIST. G. Sastre alq. casa y p. hotel en Capital, Florida, Olivos y Tigre, $ 320, 250, 180, 160; T. 33-6941.

61|B—Casas y Departamentos
Transf. de alquil. y venta de mueb.
PEDIDOS — 0,80 LA LINEA

COMPRO DEPTO. AMUEBLADO o acepto transferencia de 1 ó 2 ambientes, con preferencia céntrico, zona norte. Ofertas: a 34-7763.

OFRECIDOS — 0,90 LA LINEA

ALQUILO barato a familia muebles indicados para dormitorios y living comedor; Plaza 41-7936, de 8 a 9 y 13-15

TRANSFIERO departamento mod., Av. Belgrano, liv., com., un dormit., cal. y a. c. c., $ 190, por otro mayor, hasta $ 300. Llamar 32-1112, de 15 a 18 hs. v31

62—Casas, Chalets sin Amueb.
PEDIDOS — 0,60 LA LINEA

MATRIMONIO resp. busca casita con garage y dep., escrib. Sr. Jorge, Santa Fe 750. mp-62v31

OFRECIDOS — 0,70 LA LINEA

A estr. casa sola, altos, a 4 c. subte., chiche. V. Loreto 3684 y a 4 c. Av. Forest. mo-62v31

A 2 c. M. L. Drago, Guanacache 4673, 3 hab., baño, coc., tza., $ 120. U. T. 73-5784. to-62v31

ALQ. depto. 2 piezas c|dep., con y sin mueb., Zapiola 1772, s|est. B. R.

BELGRANO R. Martínez 1985-7. Alq. luj. chalet, recep., 4 dormit., 2 baños garage y depend. mo-62v2

PETIT hotel alq., recep., 4 dorm., 2 baños, gge., jard. y dep.; 76-0192. bo-62v1o.sep.

RADIO Chacarita, casa nueva, importante, recep., 2 dorm., bñ., c|calef. y dep. Vila alq. mo-62

63—Depart. y Pisos sin Amueb.
PEDIDOS — 0,60 LA LINEA

ALQ. o tomo transf. piso o dep. moderno, 4 ó 5 dorm., terraza, zona Norte, sin urgencia. 62-4083. mp-63v1

OFRECIDOS — 0,70 LA LINEA

ADMINISTRACION DE PROPIEDADES
ARPES
SANTA FE 1284 42-6465

EXCEPCIONAL VISTA AL RIO
GUIDO 2652-56
(FRENTE PLAZA FRANCIA CERCA ESTATUA GRAL. MITRE)
DEPARTAMENTOS DE LUJO
EN TERMINACION
Hall, living-room, comed., hall íntimo, 3 dormits., 2 baños y toilette. Muy buen servicio y todo confort.

FRENTE A PLAZA E. MITRE
BARRIENTOS 1534-40
(1 c. LAS HERAS Y PUEYRREDON)
A ESTRENAR
DEPTOS. DE CATEGORIA
Hall, living-room, comedor, hall privado, 3 dormitorios, 2 baños, Amplio servicio y todo confort. mo-63v3

Av. ALVEAR y Cnel. DIAZ
A ESTRENAR
ULTIMOS PISOS DISPONIBLES
PISOS RESIDENCIALES de gran lujo, con todos los adelantos y comodidades modernas. Gran recepción, comedor, 4 dormitorios, 3 baños, cuarto ropero, office, cocina, cómodas dependencias de servicio, aire acondicionado, secador eléctrico, gran garage con lavado. Primer piso con terraza y jardín exclusivo.
CORONEL DIAZ 2748 mo-63v3

A ESTRENAR
RIO BAMBA 1142
CASI ESQUINA SANTA FE
PISOS DE CATEGORIA
Hall, living, comedor, 2 y 3 dormitorios amplios, baño, toilette, placards, habitación de servicio para 2 camas, office, cocina, patio cubierto, baño de servicio, calefacción, agua caliente, filtro, heladera, caja de seguridad y guardamuebles.
ALQUILER HASTA $ 480
GRAN LUJO Y CONFORT mo-63v3

A ESTRENAR EN BELGRANO
PISOS DE LUJO
ZABALA 2520
(A 1 CUAD. DE CABILDO)
Pisos de hall, living-comed., 3 dormits., 2 baños, depend. de servicio, calefacción y agua caliente, incinerador, etc.
DOTADOS DE LUJO Y CONFORT mo-63v3

A ESTRENAR EN BELGRANO
AMENABAR 1853
(A 2 CUAD. CABILDO 1800)
Deptos. confortables de living con chimenea, 1 y 2 dormitorios, placards y demás dependencias
DESDE $ 135 mo-63v1

A ESTRENAR
AV. QUINTANA 50
Suntuosos departamentos, 3 grandes ambientes de recepción, 3 dormitorios, 2 baños, amplias dependencias, calefacción, agua caliente, refrigeración y secador central.
GRAN LUJO Y CATEGORIA mo-63v3

A ESTRENAR
A DOS CUADRAS DEL SUBTE
JOSE M. MORENO y RIVADAVIA
HIDALGO 286
Departamentos de hall, living-comedor, 2 dormitorios, calefacción, etc. Tratar ADMINISTRACION UNGARO Avenida de Mayo 570. mo-63v3

A ESTRENAR
SALGUERO 1965
A 30 mts. de Avenida Santa Fe
Deptos. de lujo, gran recepción, 4 dormitorios, 2 baños, calefacción "Delgiu", aire caliente, gran cocina, 2 piezas de servicio y todo confort.
VISITELOS v9

A ESTRENAR
PISOS DE LUJO
CALLAO 1420
AMPLIAS DEPENDENCIAS
ULTIMOS DISPONIBLES mo-63v31

AV. ALVEAR 1917
PISO DE CATEGORIA Y LUJO
Living-room, comed., 3 dorm., escrit., 2 baños, toilette, office y cocina (eléctr. y gas), 2 habs. serv. y baño, lavadero, sec. a gas, calef. y agua cal. central, 2 asc., entrada indep. servicio por Ayacucho. mo-63v2

A ESTRENAR — GÜEMES 4888
A 100 METROS ESTACION SUBTE. PACIFICO
Departamentos de living-comedor, 2 dormitorios, cocina y calefones a gas. DE $ 180 a 200. mo-63v3

A ESTRENAR, FRENTE A LAS BARRANCAS DE BELGRANO
JURAMENTO 1889
En edificio de categoría. Piso de gran recep., 4 dorm., 2 baños y toilet. Amplia y cóm. zona de serv. Secador Etersol, 2 helad. Detalles de lujo y conf. bo-63v1o.sep.

A ESTRENAR EN BELGRANO
Cómodos departamentos de 1, 2 y 3 habitaciones, dependencias, amplios placards, etc.
TODOS A LA CALLE O A JARDINES
MOLDES esq. J. HERNANDEZ
(A 3 CUAD. DE CABILDO) mo-63v2

A ESTRENAR
AVDA. QUINTANA 345
LUJOSOS DEPARTAMENTOS
De hall, gran living, comedor, 3 dormitorios, baño y toilette. Dependenc. de servicio, calefacción, agua caliente y heladera central.
TRATAR CIFASA
CORRIENTES 525 — 3er. PISO mo-63v2

A ESTRENAR
AV. ALVEAR Y CALLAO
MUY CONFORTABLES
Lujosos departamentos de hall, liv. r., com., 3 dorm., 2 b., off. y coc., 2 ascensores, instalaciones centrales.
ROD. PEÑA 1882
Trat.: Pueyrredón 1450 - U. T. 44-7209 mo-63v4

A ESTRENAR
MALABIA No. 2251
Sobre subte. Chadopyf y Jardín Botánico, deptos., hall, 2 ambientes principales, placards cocina a gas, calefac., agua cal. y heladeras centrales, mucho aire y luz.
DETALLES DE LUJO Y CONFORT mo-63v31

A ESTRENAR
Av. Alvear - Rodríg. Peña 1966|8
PISO DE GRAN CATEGORIA -
Lujosa y ampl. recepción, 4 dormit., hall int., cuarto plac., toil., 2 baños, terraza, ampl. depend. serv., todo conf. moderno. mo-63v31

A ESTRENAR
TALCAHUANO 1283
PISOS DE CATEGORIA: Recepción, 2 y 3 dormit., 2 baños, 2 piezas de servicio, calef., agua caliente, helad. central.
CONFORT MODERNO Y LUJO mo-63v7

ALQUILE RAPIDO
CASA O DEPARTAMENTO
"LA CARTELERA DEL BARRIO"
RODRIGUEZ PEÑA 557, 2o. E. 35-6892.

ATELIER
Para pintor o fotógrafo. Con gran salón de 6x14 mts., con escenario, luz natural. Amplio hall, dormitorio, cuarto de baño, toilet. y cocina. Alquílase en $ 250. Serrano 895 esq. Loyola. 33-1521. mo-63

A ESTRENAR EN BELGRANO
SOBRE ESTACION COGHLAN
WASHINGTON 2540 esq. MONROE
Deptos. hall, liv-comed., 2 dormit., $ 150 mo-63v3

A ESTRENAR
Parque Rivadavia, 1 c. subte. José María Moreno. Viel 251, hall, 2 habitac., $ 135 a $ 145. to-63v3

A ESTRENAR
BELGRANO 4079
Deptos. de hall, living-comedor, 1 dormitorio y dependencias, $ 135 y 140. v3

A ESTRENAR 1 c. Est. Devoto
F. C. P. Lacar 4225, 4 y 5 ambs. principales, ampl. depends. serv., calefac. central placards. Tr. Lavalle 710, 3o. B. v2

A ESTRENAR
ARENALES 3439
A 1 cuadra est. Bulnes, subte. Florida-Palermo, deptos. hall, com., dorm., coc., baño, placard, mucho aire y sol. v31

ASESORIA DE ALQUILERES
Llámenos por teléfono a 38-5018, de 9 a 13 y le proporcionaremos casa o Depto. en el barrio que Ud. desee. Lavalle 1382, 5o. p. de 9 a 12 y de 14 a 17. to-63v31

AVDA. PUEYRREDON 1450
AL LADO DE S. FE, SUBTERRANEO
Hall, 1. com., 2 amp. dormitorios, c|placard. Luj. Bº, Tº reg. coc., habit. So. Cto. planchar, 1o. piso 9o. mo-63v4

A FAMILIAS.
Piso nuevo, 4 dorm., comedor, living, ag cal., calef., gas, 2 baños, terraza y comod. $ 380; Bernardo de Irigoyen 652. mo-63

A ESTRENAR - SALGUERO 1851
A 1 cuad. de Santa Fe, deptos. de 2 y 3 hab., calef. centr., agua cal. Desde $ 160 mo-63v4

A ESTRENAR
Casitas a 1 c. José Ma. Moreno y Rivadavia, desde $ 170. Neuquén esq. Ambrosetti 201|5 mo-62v1o.-S

A estrenar, vista al río, Avda. Luis M. Campos 1616, espl. deptos. c. vista panor., entrada indep., hall, liv. y com., 3 y 4 dorm., 2 bñs., coc., depend. serv., centr., t|conf. Regia casa, gran hall, loc. p. autos. mo-63v4

A ESTRENAR
Flores, 1 1|2 c. Riv. y 3 est., E. Bonorino 148, extraor., 3 hab., $ 140 a 170. v3

AV. Alvear 4728, fte. jard. Palermo, piso de cat., de gran recep., 3 dorm., ampl. dep., t. conf. centr., gge. Vila Alq. mo-63v3

ALQ. depto. moderno 3 dorm., liv., com., hall, 2 baños, calefac., ag. cal., helad. centr. demás depend.; José E. Uriburu 1368. to-63

A ESTRENAR, a 2 cuad. est. Flores, deptos. entrada, 1 dormit. ampl., coc., comed., a la amer., $ 95, Caracas 344 mo-62v2

A caballero distinguido transfiero en casa nueva contrato departamento sin muebles, dormitorio y living, todo confort; Cangallo 2269. mo-63v1

A estrenar deptos. mod., todo confort, 3 dormit., liv-com., c. toil., otras comod., detalles de lujo, Canning 2930. v3

AVDA. Montes de Oca 1310 al 36, departamentos y locales modernos, se están terminando. Pueden visitarse. v4

AGUERO 2219, 2 cuad. Pueyrredón dtos. ultram., 2 hab., todas comod., $ 160, casa elegante, tranq. to-63v4

A estrenar departamentos modernos, 2 y 3 ambientes, Matheu 1050. v31

Bcas. de Belgrano. A estrenar
ARCOS No. 2047
Regios deptos. de 2 y 3 ambientes, con muy buenas dep., calef. y heladeras cent. mo-63v31

CARACAS 344, a estrenar depto. frente, hall, comedor, 1 dormit., $ 140. v2

DEPARTAMENTO NUEVO
Unico dispon., 3 amb. y dep.; V. Loreto 1573, en L. M. Campos y Av. Vértiz, 150 mo-63v3

DEPTOS. 3 y 4 hab., modernos, todo confort, a estrenar, Rivadavia 6090|94 mo-63v1

EN CONSTRUCCION
Entreg. sept.-octubre, Defensa 649-73, extraord. dep., liv., com., 2 dorm., calef., edificio de categoría, $ 220 a 255. Tratar 31-2411. Visitar de 14 a 17 hs. v1

GODOY Cruz 3261, pisos a estr., de gran categoría, c|gge., gran recep., 3 dorm., bñ., 2 toilettes, ampl. dep., t. confort centr. Vila Alquila. mo-63v3

GARAY 245, depto. hall, com., 2 hab., baño, coc., kerosene. Visítese. Vila Alquila. mo-63v3

MONROE 1519, deptos. económ. a estren., hall, liv-com., dorm., coc. gas, baño con calefón. mo-63v3

RIVADAVIA ESQ. MARMOL
1 cuadra subte. Río de Janeiro, deptos. 3 amb., a la calle, placard, calef., agua cal. central, coc. eléctrica. mo-63v3

PISO DE LUJO
SAN MARTIN 1113
4o. PISO
Gran recepción de 3 ambientes, 3 dormitorios, 2 baños principales, 2 piezas de servicio, baño completo de servicio, 2 ascensores, office, cocina eléctrica, hall de servicio, secadero eléctrico y demás comodidades modernas. Puede visitarse de 13 a 19 horas.
PRECIO, $ 600 mo-63v31

SOBRE SUBTE. PALERMO
Carranza 2242, a 1 1|2 cuadra Santa Fe 5000. A estr., amplios dep., 3 habit., bñ., coc., calefón, lav. ind. Prec. acomod. mo-63v4

VILLALONGA
MUDANZAS
GUARDA - MUEBLES
PERU 22 — Tel. 33 Av. 8543.

64—Casas, Dep. Am. sin Pens.
OFRECIDOS — 0,80 LA LINEA

• ADECA • FLORIDA 229 U. T. 34-7798
OFRECEMOS LOS MEJORES
DEPARTAMENTOS Y CHALETS CON MUEBLES
EN LA CAPITAL Y ALREDEDORES mo-64v1

A ESTRENAR. CHARCAS 4743
Alquilo departam. amuebl., 2 y 3 amb., a 2 cuad. subte. Palermo y Santa Fe. v3

ALQ. depto. luj. am., living-com., 1 dorm., vaj. compl., teléf., dep. serv. Visit. 14-16 hs. Juncal 1216. Ver portero to-64v2

ALQ. depto. amueb. living y comedor y 2 hab., confort, 7o. piso, $ 320. Talcahuano 638, 3er. piso, B. Tel. 38-9510. De 16 a 20 hs. mo-64v1

AMUEB. depto. 2 amb., t. conf., ctr., c. tel., Vte. López 1774, ver portero. mo-64v3

AGUERO 2219, 2 c. Pueyrredón, dtos. ultram. am., 2 hab., todas comod., $ 200, casa elegante, tranq. to-64v4

A Sr. disting. doy parte en deptito. amueb. B. Norte. trat. 43-0874, 12-15.

ALEMANY, Cevallos 452, a señor deptitos, c|s. muebles, todo radio. mo-64v19s

ALQ. depto. amueb., mod., conf., a caballero. Juncal 1690. mo-64v31

CORRIENTES 369
LUJOSOS DEPTOS. AMUEBLADOS
Ultimos disponibles, 6º piso, 2 habit., hall, coc. eléctr., calef., agua cal. y heladera central, limpieza incluída.
MAXIMO CONFORT MODERNO mo-64v1

CHARCAS 852, alq. depto. lujoso, amb., 2 hab., tel., $ 330; 31-7116. v3

DEPTOS. AMUEBLADOS
CON SERVICIO DE HOTEL
terraza — cocina — frigidaire
estrictamente familiar
EDIFICIO VIGGIANO
CORRIENTES 785 mo-64v2

DEPTO. amb., 3 dorm., living, com., demás dep., teléf., conf. ultramod.; Callao al 2000. Tr. Carlos Pellegrini 1520 to-64v3

DEPARTAMENTO amueblado, un ambiente, alquilo o vendo. Tucumán 885 mo-64v31

DEPTO. chico a la calle, luj amueb., ag. cal., calef., frig.; Juncal 2203. v3

DTO. peq. a señor solo, serio, lujos. am.; 48-5061. mo-64v31

EN Caballito, p. hot. amueb. de importante recep., 3 dorm., 2 bañ., ampl. dep., gge., jard. U. T. 63-9716, Vila Alquila. mo-64v3

EN Belgr., regia mansión am., de gran lujo, gran recep., 4 dorm., ampl. dep. jard., gge. Vila Alquila. 31-8371. v3

MOLINA & Cía. SAN MARTIN 469, U. T. 32-0576
LOS MEJORES DEPARTAMENTOS Y CHALETS AMUEBLADOS
CONSULTENOS to-64v11s.

65—Casas, Dep. Am. c|Pensión
OFRECIDOS — 0,90 LA LINEA

APARTAMENTO distinguid. amueblado, dorm., liv., baño priv., con o sin 1|2 pensión; Malabia 2561, 2o. p., B.

CARLOS PELLEGRINI 1520
Regios deptos. mod. am., todo conf., pens. 1er orden, a flias. dist. v8sep.

DEPTO. de 3 piezas con baño y buena pens., se alq.; 3 de Febrero 1908. bo-65v1o.sep.

66—Casas, Dep. Am. c|o s|Pen.
OFRECIDOS — 0,90 LA LINEA

CEDO parte piso reg. amueb., 3 dorm., com. y liv., con o sin pensión, a persona disting., único inq.; Bustamante 1182, 3r. piso. U. T. 79-0352. v1

67—Casas—Chalets—Quintas
en Pueblos de Campo y Veraneo
PEDIDOS — 0,70 LA LINEA

MARTINEZ, P. Goyena 1638, chalet hall, liv.-com., 4 hab., bñ., ampl. dep. hay supergás. mo-67v3

OFRECIDOS — 0,70 LA LINEA

• ADECA • FLORIDA 229 U. T. 34-7798
OFRECEMOS EN ALQUILER POR AÑO O TEMPORADA VERANO
CHALETS Y QUINTAS CON O SIN MUEBLES
MUCHOS CON PILETA O TANQUE mo-67v1

A ESTRENAR
Reg. chalet 2 c. est. Haedo, Vignes y Justo, 3 hab., dep. serv. T. 35-2362, trat. en la misma 17-19 hs. to-67v2

ISLA Tigre, se alquila casita, informes; U. T. 73-8965. bo-67

LOMAS DE ZAMORA
Avda. Meeks 419, alq. deptos., aire, sol. to-67v4

LOMAS DE ZAMORA
Alq. Avda. Meeks 419, deptos. modernos y conf., rec. terminados. to-67v4

LOMAS de Zamora alq. casa quinta; tr. Diag. Norte 760, esc. 75.

OLIVOS
5 chalets sobre est., gge., liv-comed., 3 dorm., dep. serv. Sturiza 547. 741-2443. v3

PUNTA Chica, Míguenz 3148, Barrio Parque Ibáñez. Con frente al río y sobre la barranca. Chalet lujosamente amueblado. Recepción, 4 dormitorios, 2 baños, depend., gge. Alquiler $ 650 mens. Visit. Tr. Caviglia, Florida 229 v1

P. Grande y Troncos, chalet de lujo, amueb., alq 44-9403. mo-67v2

QUINTA EN MARTINEZ
De 4,000 varas, alq. por 6 meses. Informes: U. T. 742-2195 ó 41-6981. to-67v4

S. Isidro, M. Obarrio 1136, chalet am., hall, liv., com., 3 dorm., 2 bñ., gge., jard., hay supergás. Vila Alquila. v3

VTE. LOPEZ, muy buena ubicac. Alq. chalet mod., recep., 3 dormits., baño, dep., garage, jardín, calefac. central, teléfono instalado. Visitar con tarjeta de THOMPSON, Florida 833. 31-8484.

67|A—Hoteles y Pensiones en Pueblos de Veraneo y Playas
OFRECIDOS — 0,70 LA LINEA

BELLA Vista, pens. Qta. Frisia, ideal f|sem. desc. caballos. 656-0233. v2

MORON, F. C. O., quinta San Pedro, Ortiz de Rozas 1349. U. T. 659-1039, pens. fliar. 1a., parque, reg. de comida. mo-67|Av2

67|B—Salas y Piezas en Pueb. de Campo y Veraneo
OFRECIDOS — 0,50 LA LINEA

LOMAS alq. pieza c|s. mueb., c|s. pens., caball., ún. inq., 3 c. estac.; Las Piedras 335, Lomas, F. C. S. v1

OLIVOS, en chalet con jardín, pieza confortable, pens. 1a.; 741-2674. v31

OLIVOS, en herm. residencia con jard., hab. con pensión. T. 741-2230. v4s.

69—Casas de Pens. y Hoteles
OFRECIDOS — 0,70 LA LINEA

A 1|2 c. plaza San Martín, en casa residencial, salas y habitaciones con pensión completa; Basavilbaso 1260, 31-6903. to-69v1

FLORIDA 440, 4o. PISO
Alquilo c|pens. 1a. por mes o por día salas o habitac., amb. dist. to-69v1sept.

HOTEL "El Cuyano", baños cal., pensión d. $ 4.50. Maipú 768. v1s

PALMA HOTEL
Piedras 645, con 50 departament.
Habitaciones con baño privado, confort moderno, cocina excelente, para familia disting. cambio de dueño. to-69v3

PZAS. am. con pensión para matr. o persona sola; Perú 742. to-69v31

70—Pensión en Familia
PEDIDOS — 0,60 LA LINEA

PARA señorita a llegar de Inglaterra busco familia o pensión, con referencias. Contestar por carta: L. V. C., Alsina 1133, 6o., E. mp-70v2

OFRECIDOS — 0,60 LA LINEA

A personas educadas Sra. de igual condición ofrece pens. de 1ra., esmerada radio Uruguay-Charcas, 42-2167. to-70v2

ALMUERZO y cena doy. pens. francesa; San Martín 523, 6o. piso. v31

ALMUERZO 1a. categ., casa flia.; Ayacucho 1204, 5o. I, 42-8096. v31

COMIDA fliar., todo 1ra., abund., mando viandas a domic.; 42-4104. v2

DOY comida en familia, Av. R. Sáenz Peña 671, 7º A. mo-70v31

FLIA. daría almz. y cena; B. Mitre 1232, 2o. depto. C. mo-70

FLIA. da almuerzo a 2 personas, comida fliar.; Córdoba 785, p. 8o., dto. 15

INAUGURO mi pensión familiar de categoría al 3 de septiembre en Belgrano R. a 1 1|2 cuad. de estac., informes: Santa Fe 931, 7º piso. T. 42-2386. v1

MANDO viandas c. flia. disting., comida insuperable. U. T. 72-5723. v31

SRA. honorable da almuerzo y cena a dos pers., excel. comida. 47-4323. mo-70v1

71—Piezas sin Mueb. sin Pens.
PEDIDOS — 0,30 LA LINEA

BUSCO habitación en terraza o altos indep., para dibujante, centro. P. A., Cerviño 3188. mp-71v1

CAB. busca hab. sin m., en flia., c. tel., doy amplias refer. pers. Oro 2210. mp-71v31

SEÑORA seria con hija desea pieza a cambio de trabajo; 44-5166.

SRA. sola, seria, busca piecita sin muebles; 41-6443. ap-71

OFRECIDOS — 0,30 LA LINEA

ALQ. Belgr., hab. sin mueb., poca flia. franc. O'Higgins 2278. T. 76-2011 bo-71v31

PIEZA alq., a Sra. o Srta. sola, en Villa Ballester. Tratar de 17 a 19 hs., Italia 130. to-71v1

72—Piezas sin Mueb. con Pens.
PEDIDOS — 0,40 LA LINEA

SRA. desea pieza o sala sin muebles, pensión compl., conf., refer., Norte. M. L., C. Correo 3200. mp-72

OFRECIDOS — 0,40 LA LINEA

ALQ. piecita y baño a pers. mayor, con pens.; Azcuénaga 1388, 41-8513. to-72v1

73—Piezas Amueb. sin Pensión
PEDIDOS — 0,40 LA LINEA

ALQ. habit. amuebl., para matrim. o señor solo; Tucumán 1621, pl. baja. tp-73v1

MATR. hab. am. en casa seria, con coc., radio o centro o cerca subte. Por carta Sra. García; Acevedo 2461.

OFRECIDOS — 0,40 LA LINEA

A señorita empl., habitación amueb., calef., agua cal., referenc., $ 70. 34-5170. mo-73v31

A señor disting. en depto. regio alq. habit. amueb. c|ventana, calef. cent. ún. inq., barr. Congreso. Tratar 41-8152

ALQUILO habitación amueblada a Sr. solo. Córdoba 475, 5º. mo-73v31

A matrim. serio alq. habit. amuebl., sin cocina; Uruguay 461, p. 3o. v1

ALQ. habit. am. a caball.; entr. indep.; Córdoba 807, 8o., dto. 16. v2

ALQ. pieza am a persona sola; Pueyrredón 1725 1o., depto. 7. to-73v31

ALQ. regia habit. amuebl., para caballero disting.; Chacabuco 848, 1º C.

ALQ. habit. amuebl., señor solo; Viamonte 658, 2o. D, 2º ascensor.

ALQ. piecita amuebl. a caball., teléf.; Viamonte 632, 3o. to-73v31

ALQUILO pieza amueblada a señor solo. Cerrito 348, 5o. I. mo-73

ALQ. pieza am. a Sr., todo conf.; Reconquista 611, 5o. A; 32-1697. v31

ALQ. pza. amuebl., t. comod., hombre solo; Moreno 1145, 3o. to-73v2

EN depto. chico alq. pieza amueb. 1 ó 2 caball.; Esmeralda 954, 1o., dto. P

HABIT. lujosam. amuebl., depto. modern., todas comod., a Sr. o Srta. empl., ú|inq.; Esmeralda 634, 5º B.

HABIT. bien amueb., 1 pers. $ 55, ag. cal., tel. Amenábar 1673. v31

HABIT. am., contig. baño, indep., caballero; Córdoba 827, p. 2o., dto. 4.

IND. alq. piecita m. vent., único inq.; Bolívar 553, 2o. asc., 2o. piso, H.

INDEP. alq. habit. amuebl., a caballero, $ 70; U. T. 38-6336. to-73

V. del Parque, pieza am. a la calle, hombre solo, Nogoyá 3265. v31

74—Piezas Amueb. con Pens.
PEDIDOS — 0,50 LA LINEA

MEDICO desea alquilar en casa o departamento de matr. solo, como único inq., habitación confort. amuebl., con baño excl., cerca del Hosp. Pirovano, con régimen comidas. Llamar de 9 a 12 y de 14 a 17 hs., a U. T. 71-5523. mp-74

OFRECIDOS — 0,50 LA LINEA

ALQUILO en lujosa residencia, flia. disting. una habitación ampl., con pens., conf., com. de 1ra.; Juncal 2164. mo-74v2

A. matrim., alq. herm. habit. am. c. pens., baño privado, ún. pensionista, herm. Dto. b. Norte, g. balcón, terraza. T. 32-0394. mo-74

ALQ. piecita bien amueb., conf., 1|2 pens., a Srta. empleada; Santa Fe 1317, 4o., depto. 7. to-74v31

ALQUILO sala amueb., con pensión, casa flia. a matrim. o mayores, Montevideo 1012, 4º p. izq. mo-74v2

A matr. empleado ó 2 cab., hab. am., con pens., ag. cal., calefacc. centr., teléf.; 37-4061. to-74v31

A matr. dist. hab. am., con pensión; Uruguay 950, 4o., izq. to-74v31

ALQ. habit. bien amuebl., para matrimonio, con pensión; 31-9336. v31

ALQ. hab. am., con pens., a caball.; Luis Sáenz Peña 160, 6o. B. v31

A cab. solo o matr. pza. am. c|pens., casa flia. Pza. Italia; 71-8320. v31

ALQUILO habitación amueblada con pensión. Lavalle 579, 2o. mo-74

ALQ. hab. grande a matrim. o 3 jóvenes, con pensión, tel.; B. Mitre 1568

ALQ. lindas habits. c|excel. pens., a 2 ó 3 pers.; Maipú 768. mo-74v31

ALQ. reg. hab. am. c|pens., 2 pers., teléf.; Córdoba 2554, piso 1o. v1o.

A Sra. o Srta. mayor flia. hon. alq. hab. am., con 1|2 pens.; 42-8143. v31

BELGR., alq. piezas amuebladas, con pens. Pampa 2179. T. 73-9198. v4

EN espléndida mansión flia. alquila hab. amueb., c|pens., para 1 ó 2 pers. Estomba 2696, Fte. Est. Coghlan. v2

HABIT. amuebl., conf., ag. cal., pensión, a 2 personas; 35-7214. v1

L. pieza para 2 pers., con pensión. Arroyo 854. mo-74v2

PIEZA gr. amueb., 1|2 pens., c. vent., calef., ag. cal. L. Alem 1514, p. 7 A, esq. Esmeralda. mo-74v31

REG. hab. am. alq., c. pens., a matrim. o cab.; C. Pellegrini 1141. v3

SALA y pieza luj. am., con excel. almuerzo, en ambiente distinguido, todo confort. Callao 339, 5º mo-74v31

75—Piezas Am. con o sin Pens.
OFRECIDOS — 0,50 LA LINEA

ALQ. hab. b. amueb., c|o|sin pens., apt. p. cab. solo o 2 amigos, casa dist., 1 1|2 cuadra Belgr. R. Juramento 3129.

ALQ. hab. amueb. con o sin pensión. teléf. Billinghurst 268, 2o. p. E.

BARRANCAS Belgrano, 1 c. Est., linda pieza amuebl. con o sin pensión, alq. Tel. agua cal. Sucre 1863. bo-75v1

EN depto. moderno, próx. subte., alq. amplia hab., a la calle, todo conf., amuebl., ún. inq., a Sra. o Srta. sola, con o sin pensión; 72-3405. to-75v1

SEÑORA alq. b. habitación amuebl., c|s. 1|2 pens., a Srta., única inq., en depto. moderno, agua cal., calef., teléf., referencias. Hablar 35-4955. mo-75

77—Salas sin Mueb. con Pens.
OFRECIDOS — 0,40 LA LINEA

RESIDENCIA LUJOSA
para matr. o flia., c|p., tr. 13-14, 31-9835 mo-77v31

78—Salas Amueblad. sin Pens.
OFRECIDOS — 0,40 LA LINEA

ALQ. a 1 ó 2 cab., sala (36 m|c), luj. am., a la calle, t. conf., baño cont., calef., agua cal., heladera eléctr. indep., ún. inq., muy cerca Avda. Alvear, Bustamante 2516, 2º piso C. mo-78v31

A Sr disting. alq. sala bien amueb., todo conf., Sarmiento 1411, 4º, dp. 11 to-78v31

ALQ. salita bien amuebl., indep., a caball. honor. conf. mod., absoluta tranq.; Montevideo 626, 3o. piso. to-78

ALQ. hab. luj. amuebl., cab. disting., indep., contig. baño; Córdoba 817, 9º 17. to-78v1

ALQ. Belgr., espléndida sala, c. o s. mueb. y hab. s. mueb., ún. inq., pers. disting. O'Higgins 2278; 76-2011. bo-78

ALQ. 1 sala am. a cab. solo; Tucumán 1134, 1o. to-78v4sep.

ALQ. sala am., a caball., Sr. solo, t. conf.; Talcahuano 78, 2o. dcha. v31

ALEMANY, Cevallos 452, a señor, salas indep., amuebladas, todo radio. v19s.

ALQ. regia sala am., todo conf., a señor; Córdoba 487, 6º L. to-78

ALQ. sala am. en depto. moderno, tel., calef. Córdoba 785, 7o. 14. to-78

ALQ. a cab. sala amueb. t|conf., 120 $ m. Córdoba 785, p. 10o., dto. 20. v1

A caballero linda salita amuebl., ag. cal. centr., depto. tranq.; 31-8334.

BELGRANO, salita am., alq. pers. sola; Zabala 1681 (1 c. Av. Vértiz). v31

EN depto. lujoso, abs. tranq., sala am., indep., a cab. dist. Tacuarí 119, 4o. M mo-78v1

INDEP. alq. salita amueb., baño cont., $ 45, ún. inq., Cangallo 1593, 6º L. v31

INDEP., sala luj. amueb., baño contig., a Sr. dist., únic.; T. 72-4482. bo-78

IND. a cab. dist., sala luj. amueblada, casa mod., tranq.; Moldes 1778.

REGIA sala se alquila am. en un dto. chico, único inq., todo confort, agua central, calef. Salguero 1859, 2o., B. sub. s. preg. mo-78v1

SALA reglamente amueblada, baño independiente, agua caliente, calefacción teléf.; en piso lujoso, se alquila a señor distinguido, con referencias, a 3 cuadras Retiro. Tel. 42-1720. mo-78v31

SALA espl. m. bien amueb. t|conf. calef., ag|c. central, baño al lado alq. a caballero. Bmé. Mitre 1371, 2o. D. v1o.

SALITA toda comod., calef. central, Sr. solo, serio, o Srta. empleada; 31-4369, 8 a 13 hs. mo-78v31

SALA y salita am., baño exclusivo, todo conf., cab.; Moreno 508, 4o. 7. mo-78v31

SALITA am. a Srta. empl., c. ref., ún. inq., casa moder., matr. solo, 2 c. sub. Palermo; 71-2691, Oro 2601. bo-78

SALA bien am. indep., ag. caliente, calef. central; Paraná 767, 3o., 6. v2

SALA bien am., contiguo baño, alq.; José E. Uriburu 115, 4o., I. v31

SALA am., señor dist., cont. b. ind., ún. inq., $ 100; Tucumán 716, 2o., G. v31

SALA elegantem. amuebl., a cab., conf., único; 37-4782. to-78

SALA reg. amuebl., a caball., indep.; Córdoba 827, 7º depto. 13. to-78

79—Salas Amueb. con Pensión
OFRECIDOS — 0,50 LA LINEA

ALQ. a 1 ó 2 Sres. en c. flia. sala amueb. con pens., barrio Norte. Llamar U. T. 42-4714. mo-79v31

ALQ. sala y piecita amuebl., para empleado, con pensión, depto., todo conf.; Cerrito 330, piso 5º to-79

ALQ. sala, habit. am., a matrim. o mayores, c|pens. 1a., ag. c. Tacuarí 242 mo-79v2

ALQ. sala grande, amueblada, con pensión; Santa Fe 2707. to-79v3

ALQ. sala o pieza amueblada, con pensión. Azcuénaga 978. mo-79v1

ALQUILO dos salas con pensión. Caseros 896. mo-79v31

ALQ. sala reg. am. p. 2 pers., exc. pens. francesa, San Martín 523, piso 6o. v31

ALQ. sala am., int., con pens., a pers. dist.; Cerrito 330, F. to-79v31

ALQ. sala am., t. conf., con 1|2 pens., cab., $ 130; Lavalle 406, 5o. A. v31

ALQ. sala am., con pens., a matrim.; Bmé. Mitre 305, 4o H. v31

ALQ. hermosa sala amueb. a matr., y pieza c|pens. Billinghurst 1748. v1

ALQ. lujosa sala, amuebl., c. 1|2 pens., matrimonio disting.; T. 42-5540. v2

ALQ. flia. dist. reg. sala am. o hab., comida fliar.; Santa Fe 1317, 5o. 10.

BELGRANO R, 1 c. estac., regia sala o habit am., estrenar pens., lujo, a matr. o Sr. solo; Freire 1789, casi Pampa to-79v5

BELGRANO, Barrancas, en lujoso petit hotel alq. regia sala amuebl., con balcón, excelente pensión; Zavalía 2058; 3 de Febrero 2045. bo-79v3 Sep.

BELGR., C. 1 c. est., sala amueb., con balcón excel. pensión, Sucre 1841. bo-79v31

BELG. C., a matr. o cab. dist. alq. reg. sala c|pensión; Pampa 2019. bo-79v6

BCAS. Belgrano, sala am., pens. 1a., 3 de Febrero 2145. bo-79v4

BELGRANO R, sala g., c|bal., a 2 pers. c|pens., t. com.; Amenábar 1502.

DIAG. Norte 671, 2o. A, amplia sala amueb., c|pens., alq. a pers. ref.

EN depto. mod., luj., sala amueb., c. pens., ag. cal centr., calef., único. 35-4527. to-79v1s.

EN casa mod. se alq. reg. sala am., para matr. ó 2 cab., con pens. 1ra., todo conf.; Céspedes 3518. mo-79

FLORESTA alq. salita amueblada, media pens., ún. inq. Mercedes 990. v31

JOVEN comparte sala con pens.; San Martín 569, 4o., H; 31-4018. v1

REGIA sala amueb., c. pensión, 3 balc. com. fliar., a. cal. y tel., amb. dist., a matrimonio. Las Heras 1900. v1s

REGIA sala am., pens., casa amp., conf., econ.; Amenábar 1529, 73-9017 to-79v4

REGIA sala am., con pensión, $ 170; Chacabuco 393. mo-79v2

SALA c|pens., ag. cal., coc. 1a., matr. o 2 pers., $ 180, Montevideo 989, 41-6802 mo-79v1

SALA reg. amueb., alq. pers. dist., c. pens., Libertad 145, 5º to-79v1s.

SALA luj. c|pens., para matrimonio o flia. Arroyo 854. mo-79v2

950 RIVADAVIA 950
Sala y hab. reg. am. ultramod., ag. cal. calef., exc. comida, amb. fliar., mod. v6

80—Salas Amueb. c|o sin Pens.
OFRECIDOS — 0,50 LA LINEA

A caball. o matri. disting. alq. sala o habit. conf., amuebl., c|s. 1|2 pens.; Leandro N. Alem 1514, 6º A, esq. Esmeralda. to-80v5

81—Locales p. Oficinas y Esc.
OFRECIDOS — 0,60 LA LINEA

SARMIENTO 1809 esq. CALLAO
Reg. salas c. o s. b. privado, pens. 1a., t. confort, precios módicos. mo-80v2

82—Locales p. Negoc. y Depós.
OFRECIDOS — 0,60 LA LINEA

A ESTRENAR — GÜEMES 4888
A 100 METROS ESTACION SUBTE. PACIFICO
Alquílase en casa de deptos, local de 33 metros cuadr. y depend., $ 150. mo-82v4

ALQ. LOCAL NEGOCIO
Con 2 entradas Washington 2540 esquina Monroe, con 2 habitaciones. mo-82v31

84—Compra-Venta de Negocios
SE VENDE — 0,60 LA LINEA

PENSION vdo. instalada c. clientes, s|int.,; inf. 50-4841, Carlos. mo-84v31

86—Cont. y Tenedores de Lib.
PEDIDOS — 0,70 LA LINEA

NECESITO Srta. competente en contabilidad, con recom. y cédula. Tratar Diag. Norte 933, Cía. Argentina de Finanzas. tp-86v31

OFRECIDOS — 0,40 LA LINEA

ATIENDE organiza contabilidades por horas, contador exper.; 60-8123. v1o.

CONTADORA argentina, joven, 16 años de amplia práctica, con referencias y garantías a satisfacción. Réditos, ventas, suntuarios, libros atrasados, etc. Se ofrece a empresa importante únicamente. Poste Restante Central 808.335. v1

CONTADOR experto, p|h. o días, libros atrasados, réditos; 33-9087. v31

CONT. mucha exp. Réditos, ventas, etc., por día u horas; 241-0264.

88—Emp. Esc. y Dep. de Com.
PEDIDOS — 0,70 LA LINEA

APRENDA taquigrafía en 3 meses, contabilid., secretariado, francés, matemátic. Viamonte 1668, 1er. p., dto. "B"

CAJERA ind., ed., cart. M., Arenales 1174. mp-88v31

DACTILOGRAFA comp., neces. Rodríguez Peña 1685, tr. de 16 a 18 hs.

EMPLEADA-DO escritorio, buena dactilógrafa y calculista con buena caligrafía y hable alemán. Cartas manuscritas a Contador; San Martín 459.

EMPLEADO práctico, para escritorio, de 25 a 30 años, se necesita; Sarmiento 1624. mp-88

OPTICO vendedor joven; Florida 502. mp-88

SRTA. p. ofic. y atender teléf.; Diag. Norte 1119, 5o., 523. mp188

VENDEDOR joven; Florida 502. mp-88

OFRECIDOS — 0,30 LA LINEA

AYUDANTE competente para contabilidad, ref. por carta o personalmente, R. A.; Reconquista 352, de 9 a 10 hs.

ESTUDIANTE universitario ofr. secretario partic. de 14 a 19 hs.; 35-2393

JOVEN 18 años, culto, despierto, pres., distinguida, c|conocimiento de inglés máquina y dibujo, ofr. sin pret., para estudio arquitectura, abogado o emp. porv. E. A., Laprida 1364, dto. B. Cap. mo-88v4

JOVEN b|pres., act. empl. cobr.; Alsina 1263, 1o. A. mo-88

SRTA. contabilidad, trab. grales., ofr., práct.; 23-5687. mo-88

89—Corred., Agent., Represent.
PEDIDOS — 0,70 LA LINEA

REPRESENTANTES en el interior busca casa consignataria haciendas, frutas, para gestionar consignaciones a plaza. Cartas manuscritas a C. Correo 2793.

OFRECIDOS — 0,30 LA LINEA

BENEDICTO Pinto Bonifacio, acepto representaciones para Brasil, viajo mensualmente, dirigirse por carta, Corrientes 1125, 9º A. mo-89v12s.

92—Instit., Coleg. y Academias
0,60 LA LINEA

ACADEMIA PITMAN
D. Norte 570, Callao 348, Florida 528, Brasil 1022, Cabildo 2261, Boedo 729, Rivadavia 5227, 7116 y 11.358, Corrientes 5305, Santa Fe 2140 y 4522, Monroe 5185, Avda. S. Martín 2390, Cuenca 2835, Alte. Brown 1331, San Juan 1880, Avellaneda, Lomas, Quilmes (30 sucursales).
CURSOS PRACTICOS Y RAPIDOS
a toda hora, en clase y por correo. Máquina al tacto, Taquigrafía, Contabilidad, Aritmética, Caligrafía, Ortografía, Exámenes, Banco, Dibujo, Inglés, Francés.
APLAZADOS, LIBRES, INGRESOS NACIONAL, COMERCIAL, NORMAL
250 profesores expertos diplomados. Ayuda a empleos. Millares ex alumnos ya bien colocados por su "Oficina de Empleos", gratuita a todo alumno. Pida interesante prospecto y ensaye gratis. v17s

Academia BERLITZ de Idiomas
Iniciación de nuevos cursos de inglés, francés, etc., desde $ 10 por mes Academia completamente modernizada. Calefacción central y moderna iluminación. Unica "Berlitz School" en Buenos Aires reconocida por la Sociedad Internacional de ESCUELAS BERLITZ
EDIFICIO BERLITZ
Av. de Mayo 847 U. T. 34-4434 to-92v5

ACADEMIA "Luis Pastor". Ingresos E. Naval, C. Militar, Liceo Militar. Pupilos y extern.; Medrano 272, 62-1284. to-92v22S.

93—Profesores y Maestros
OFRECIDOS — 0,40 LA LINEA

APLAZ. libres, ingr. a coleg. Nac., Facult., profesora prep. matem., fís., quím., inglés, dib., responsab. exam.; 38-9375. to-93

A $ 11 por mes clase individual, bachillerato, normal, grados, idiomas, ortografía, domic. o casa; 23-6493. v26S.

A $ 5 prep. inglés, franc., mat., fís., quím., cast., bach., eq. 79-1141. v11

ALEMAN mét. fác. niñ., adult., exam. deber. cast., pfra. dipl.; T. 71-1457.

CONTABILIDAD
Taquig., enseña en poco tiempo profesor, a domic.; U. T. 659-0951. v31

CASTELLANO, método rápido y práct., niños y adultos, convers. y dicción clara a extranjeros, profesora superior; Anchorena 1684. T. 41-1685. to-93

CALIGRAFIA
Clases especiales. Margarit, E. Ríos 542. mo-93v3

CONTABILIDAD, inglés, francés mat., ingr., prof. Quaranta; Quito 3850; 45-3288. bo-93v1o.sep.

FRANCES Y TAQUIGRAFIA
Profesores especializ. garantizan enseñanza. Cursos breves de grandes resultados. Ensaye gratis. Mensualidad módica. Viamonte 1668, 1er. piso, Depto. "B".

FRANCES, latín, filos., t. progr. y niños retard., nerv.; Obligado 3391. v17

FRANCES, profra. paris., gramát., lit., conv., práct., Alianz., coleg. 42-3356. to-93v13S

FRANCES, italiano, solfeo, prof. dipl., exam rápido, desde $ 5 mes. 48-5479. mo-93v24s.

FRANCES pfra. universitaria y Alianc., perf. pronun.; 44-3214. to-93v1

INGLES
Convers. ráp., $ 10. Aplaz., éxito gar., p. londinense univers.; Piedras 75. v4 mo-93

INGRESOS a Nac. Comerc., etc., matemát. y física, cualquier curso. Prof. larga práctica; Muñiz 324, bajo, B. v31

INGRESO a ingeniería, prep. garant., curso comienza 3 Sept.; Alsina 521, 5o. C. mo-93v31

INGLES básico, profesora, mucho éxito, curso rápido, prep. exam., después 11 hs.; Beruti 2333, 42-6173. v2

ITALIANO, francés, profesora, curso rápido, prep. exam. desp. 11 hs.; Beruti 2333, 42-6173. mo-93v2

INGLES Mrs. Poole, cursos convers., prepara éxito exam., ingres.; Charcas 1449. 44-8747. to-93v22S.

INGLES correcto por profra. inglesa, prep. viaj. comerc., exam 31-0718, Lavalle 391, 5º F. to-93v1sep.

INGLES en breve tiempo, asegura profesor muy compet.; Sarmiento 833, 4o., B. U. T. 35-0592. mo-93

INGLES, latín, contabilidad, taq., 3 hs. semanales, $ 6 mens.; 60-6233, 48-3094 ao-93v1

INGLES ens. a dom., curso práct., convers. indiv., éxito. Mr. DUN. 71-2210

LITERATURA, Historia y Psicología, Responsabilidad intelectual. Llamar de 10 a 13 hs., 35-3007

MATEMATICAS, inglés, francés, italiano, ingr. Facultad; Profra., Varela 391, 63-4534. ao-93

MATEMATICAS, física, química profesor espec.; 54-9126. mo-93v28sep.

MATEMAT., física, trigon., cosmog., lecc. partic. a regul y libres. 33-3821 mo-93v4

MAESTRO ofréc. coleg. y lecciones a domicilio; Valle 651, 60-3257. v31ag.

MAESTRA normal, jov., neces. academia, 3 horas diarias; U. T. 37-2663.

MATEMATICAS, licenciado prep. alum. de facultades, etc. 72-5513. v31

MAESTRA normal da lecciones; Solís 206, 8o. p. depto. 22; 38-8339. to-93

QUIMICA, fís., mat., elas. indiv.; 34-4216, Alsina 440, 1o., D.

SRTA. parisiense, dip., enseña a damas, exám. p. niños. T. 33-1175.

TAQUIGRAFIA, dactilogr., profesora enseña 3 mes. 62-4789 to-93v[illegible]

94—Profes. de Música y Canto
OFRECIDOS — 0,40 LA LINEA

CANTO lecc. clásico, popul., prof. clas. piano, solfeo; Talcahuano 335, p. 2o.

DECLAMACION, arte escénico, niños y adultos, prep. radio, cine, teatro. Clases especializadas. Prfra. superior. Anchorena 1684. U. T. 41-1685. to-94v31

GUITARRA, prof. Gascón, mét. mod., fácil; Sarmiento 2221. 47-7148. v11

PROFESORA de canto y arte escénico, ex cantante teatro Colón, preparación rápida para radio y teatro, asegura trabajo. U. T. 42-7971. to-94v31

97—Profesores de Baile
OFRECIDOS — 0,40 LA LINEA

APRENDA DANZAS CON GAETA
A un estudio de bailes serio y de amplia responsabilidad moral y material debe concurrir si desea iniciarse o perfeccionarse, para ello únicamente estudio "Gaeta", instalado en su propio edificio de 4 pisos, salones reserv. p. cada alumna o alumno. Cangallo 1610. 38-2614. mco-97perm.

DARAGO - VICTORIA
ex prof. Casino Atlánt. R. de Janeiro. O'Samba Rumba, etc. Niñas, Av. Quint. 111; Sras., cab., Juncal 1283, 2º A. 42-4956

DANZAS clásicas, españolas, zapateo, folklore nativo. Suipacha 782, 32-1369

100—Libros Nuev. y de Ocas.
SE COMPRA — 0,70 LA LINEA

A domicilio compro libros en pequeñas y grandes cantidades, con preferencia de valor, arte, Hist., derecho, literatura, Ing., diccionarios, etc.; 66-1406. v24s

A domicilio, capital y provincia, compro toda clase e idiomas libros, revistas, textos, etc. U. T. 34-5038, 35-7109. mp-100v1sep.

A domic. "Librería Sardú" comp. lib. ant. y mod.; Libertad 891, 42-8233. tp-100v20S.

ALTO precio pago libros Derecho, Hist. Liter., Arte, Corrientes 1301, 38-9615. mp-100v8s.

A b. prec. comp. lib. y bibliot. "Edit. Argentina"; Ayacucho 404, 47-3618. to-100v23S.

ALTOS precios pago sus libros; Lavalle 1284, U. T. 35-1789. tp-100v4S.

AL más alto precio compro libros; Charcas 1815. U. T. 35-4866. v19sep.

LIBROS y revistas compra "Librería Moro". Corrientes 1356, U. T. 38-2541 to-100v31

101|A—Masaj., Calist., Pedic.
OFRECIDOS — 0,70 LA LINEA

ANNY masajes, reducción, circulación, pedicura, belleza, va domic.; 79-4763

AMELIA, masaj., dipl. gral., reuma, obesidad, inyecc. Sras sol.; 76-2828.

PEDICURO extranjero, masajes ind. médica, a domicilio. T. 34-8701. v1

SRA., masaj. parálisis, reuma, ciática, obesid., a Sras., va domic.; 73-9295. v2

104—Parteras Diplomadas
0,60 LA LINEA

A BACIGALUPPI E. H.
Partera. Consultas de 8 a 18 hs.
RIVADAVIA 2368, 1o. T. 47-5056 to-104v12sept.

A. VALLERGA, PARTERA
Consulta todos los días
CORRIENTES 1327, U. T. 38-3386 to-104v4S.

A Fabbri, Paraná 260, T. 35-3995
PARTERA — CONSULTAS
todos los días y domingos 9 a 20 hs. v31

A Pérez Sarmiento, partera; Paraguay 1247, U. T. 41-1513. to-104v14S.

A PINORI PARTERA, LAVALLE 1898 47-3656, pr. md., cons. t. el día. v24s

B. Más, Sarmiento 1187, pr. mód. Consulte t. el día, de 8-21. 35-7740. v13

CANNING 2457, Sta. Fe, Part. Emma González. Cons. t. días. 71-3436. v3s.

109—Oficios Diversos
OFRECIDOS — 0,40 LA LINEA

A RENÉ CHARLES
L'HOMME DECORADOR
SAN JUAN 2850—U. T. 45-0388
FUNDAS PARA MUEBLES
Mil gustos en géneros clásicos, solfil, cretonas, pompadour, brin. Se hacen con vivos, bolados o flecos, quedan como tapizados los muebles, se mojan los géneros, así no achican más; colores firmes; juegos desde $ 60, pianos $ 30 otomanas o lit. de repos. $ 25. Se admite género. Confección desde $ 15 el juego. Se entrega a las 24 horas
CORTINADOS, STORES
doble bando; divisiones de ambientes, últimas creaciones; agarraderas a borlas estilos francés, inglés, norteamericano. Muestras, dibujos y precio en el acto. Se admiten géneros, nuevos o usados. Los stores y cortinas se adaptan de una casa a otra. Se limpian se entregan como nuevos, no chingan que esto es muy importante en lo usado. Géneros para cortinados de alta novedad. Voile su'zo y otros. Se mandan muestras, dibujos y precio en el acto, por grande que sea lo encargado. Se entrega dentro de las 24 horas. Mi garantía: Ni seña, ni adelanto en dinero admito. Tapicería en general.
NO HAY FERIADOS
Llame 45-0388 - RENÉ CHARLES to-109 v6 Sept.

¡ALGO INTERESANTE!
MAISON "PAUL"
Brinda su nueva organización de CREDITOS pagaderos en
10-15-20 MENSUALIDADES
sin cuota adelantada y a sola firma.
CORTINAS Y FUNDAS
FUNDAS de living y sala se cortan de medida y se cosen con pespunte, quedando como tapizado. El juego $ 15. Pianos $ 4. Gran surtido y selecto gusto de bombasí, cretona, brin provenzal, solfil, etc., a precios incompetibles.
Colchas, Cortinados, Stores
Para la decoración de su hogar, presentamos el surtido más completo de: Stores, Cortinados, Cortinas y Colchas, que darán a su casa el sello inconfundible de la distinción. Sea cual fuere su presupuesto, solicítenos precios y dibujos sin compromiso alguno.
TAPICERIA — MUEBLES
Refección general de muebles tapizados y muebles de todos los estilos.
PAUL e HIJOS DECORATEURS FRANÇAIS
SOLICITE CREDITOS
SANTA FE 3060 - U. T. 71-7134

A ISABEL — TAPICERA
Confec. cortinados $ 10. Fundas $ 15. Mil gustos en géneros. Adapto cortinados de un ambiente a otro. Limpio y plancho a nuevo cortinados de voile. Voy a domic. 32-1955. mo-109v31

BORDADOS
En bordados en Oro y bordados en general se especializa el Taller de la Asociación del Divino Rostro, cuyos precios son moderados. Chubut y Campichuelo, U. T. 60-1277. Caballito. mo-109v30 s.

BONFIGLIO lustra, reforma muebles, tapiza; Ancnorena 756, 79-0389. v5S.

CERAMICA
Asociación del Divino Rostro, Campichuelo 1041. Se ejecuta: Cerámica artística, imágenes, fuentes, bancos, azulejos sevillanos. Llamar a los números 60-2388 y 60-1277. Un técnico va a domicilio. v30s.

ENCUADERNACION
En el Taller de Encuadernación de la Congregación del Divino Rostro, Avda. Angel Gallardo y Campichuelo, se hacen trabajos de encuadernación desde 1|2 tela hasta las encuadernaciones de lujo. U. T. 60 Caballito 1277. mo-109v30 s.

FUNDAS - FUNDAS
Para todo mueb., las más bonitas y baratas SEÑORA: Nos compra el género, la conf. es gratis. Gén. y corte últ. creac. Pida muestras. Voy domic., ciu., pueblo ref. tap. Cort., ahora CABELLO 3321
U. T. 71-8772 v15s

LUSTRAMOS TODOS M[illegible]
Reparaciones y transformac[illegible] M. PAUL, Santa Fe 3060. T. 71-[illegible] 109

LUSTRADOR de mbles. finos y pian., restauro cuer. viej. a dom.; 35-1524. to-109v20S.

LUSTRO, modernizo muebles a domic., eban Juan. Cert. Thompson, 67-6761. mo-109v2

PARA estancia, refacción o nuevo, ofr. albañil comp., Fco. Sánchez Ciudadela 1281, capital. mo-109v1

RESTAURACIONES
Porcel. (aun falt pedaz.), marfiles, óleo mármo., bronces, pied. duras coromand. Madol. Charcas 1175, 44-7653. v9s.

SE ofrece electricista para estancia, sin pretensiones. Gorriti 3436. mo-109

TAPICERA, hago cortinados $ 7; stores $ 5, colchas $ 6. Visillos $ 3 el par, tapizo, se reforman muebles, fundas. Llamar U. T. 42-2142. ao-109v1

AMOR... Por BRANNER

AVISOS DEL DIA Y VENTAS A EFECTUARSE HOY Y MAÑANA

BRAVO BARROS y Cía.

Dos pisos en Caballito.—

Local y casa. Av. Parral 601-11 esq. M. de Andés. A tres cuadras de Neuquén. Ubicación importantísima. Moderna, de dos pisos. Renta $ 3660 al año. Base, $ 35.000. Con cédulas.
El **viernes 7**, en nuestro hall.—Bravo Barros y Cía. 07527 v.31

109—Oficios Diversos
OFRECIDOS — 0,40 LA LINEA

TAPICERIA Liberman arr. sillas, sofás, fundas, cortin., stor., va dom., créd. sola firm. R. Peña 1785, 41-8012. v7S.

TAPICERO, sillas, sillones liv., va a domic.; Castro Barros 74. 62-2224. mo-109v1sept

TAPIZO, reformo sillas, sillones, juegos, fundas, cort., bto. T. 76-2180. bo-109v1

TAPICERO, ex oficial Harrods, comp., reform., va domic. Barato. 76-1951. mo-109v31

TAPICERO, cortinas, fundas, colchas, muebles, Cerrito 1019, 5º 42-8213. v1

TAPICERO experto en stores, fundas, cortinados; T. 54-1424. bo-109v25

110—Pintores, Empap. y Afin.
OFRECIDOS — 0,50 LA LINEA

ATENCION: Pinto, emp., refec. casas y negocios, barato. U. T. 43-1443. v4

PINTOR p. tanto, con 25 escaleras; U. T. 45-3479. mo-110v31

111—Jardineros y Quinteros
PEDIDOS — 0,60 LA LINEA

QUINTERO para estancia, neces., buenas referenc., tratar de 10 a 12; Arenales 1562. tp-111v1

OFRECIDOS — 0,30 LA LINEA

A la Oficina Técnica Ing. Benito J. Carrasco, para proyectos y trabajos. Cuidar jardines, etc., en ciudad o campo. 25 de Mayo 11, U. T. 33-0371. mo-111

BUEN jardinero quint. italiano, comp., ofr., c|certif. T. 31-6174. mo-111

JARDINERO polaco, joven, ofr. p. medio día, parques, jardines, b. ref., 13 años en la misma casa, muy competente. Tr. U. T. 743-0020, S. Isidro. v4

JARDINERO hort. se ofrece para establecimiento. Carta, J. B. V., 61 No. 1162, La Plata. 111v31

JARDINERO hort. se ofrece para establecimiento. Carta, J. B. V., 61 Nº 1162, La Plata. mo-111v31

JARDINERO quintero, para campo, italiano. T. 31-7081. mo-111

JARDIÑERO extranjero de prof., soltero, se ofrece; U. T. 33-3610. v2

112—Mayordomos y Agricult.
PEDIDOS — 0,60 LA LINEA

CAPATAZ, encargado estancia, práct. vacunos, lanares, yeguarizos, Sra. cocine personal, necesítase. Dirigir carta indicando edad, datos, referencias, a Ultramar, Perú 375, Bs. Aires. tp-122

OFRECIDOS — 0,40 LA LINEA

ATENCION! Estancieros, dueños de campos. Si Ud. no está conforme con el rinde que da su campo, o si necesita reorganizar su estancia, diríjase por carta a C. Theussl, Ituzaingó 153, Villa Ballester, F. C. C. A. mo-112v2

ENCARGADO cas., extr., comp., agric., ganad., tambo, granja, etc., ofrécese. Winkler, Salta 522, I., T. 37-1654. mo-112

EL C. de Administrad. y Mayordomos Rural, ofr. mayord. y pers. aux. compet. y hon.; Av. de Mayo 1370, 37-0406.

MAYORDOMO casado, muy experto ganad. y agricult., con amplias refer., se ofr.; Chacabuco 360, 1o., 33-4781. v31

SR. inglés, con hijo, se ofrecen para dirigir estancia y cabaña. Escribir a C. P., Florida 895, capital. mo-112v3

113—Granjeros y Afines
PEDIDOS — 0,60 LA LINEA

BUEN apicultor muy competente, activo y formal, necesito para estancia, indispensable certificados anteriores de estancias; Cangallo 315, escrit. 26.v31

OFRECIDOS — 0,40 LA LINEA

GRANJERO competente en tambo, avicultura industrial, cerdos, frutales, se ofrece, A. N., C. Correo 3200. mo-113v1

GRANJERO avicultor técnico, extranjero ofr. encarg. de granja o criadero, c|certif. Dirig. A., Chile 552. v1o.

115—Costureras y Modistas
PEDIDOS — 0,60 LA LINEA

PREPARADORA sombr., gran categoría, recibe trab. en su casa hec. Callao 1395, 1º A. mp-115v31

OFRECIDOS — 0,30 LA LINEA

ALTA COSTURA Y LENCERIA FINA
MODELISTA PARISIEN
Creaciones Vestidos Novia, Fiesta, Sport, Ajuares, Blusas, Deshabillés. Acepta tel. 42-7821. JEANNE DE MARBO; Junín 1371 t-115v12sep.

ANOTE SRA. O SRTA.: Modista fina, corte perfecto, terminación esmerada, precios baratos, U. T. 43-1443. to-115v3

APRENDA corte y confec. Sras., niñas, cursos rápidos. Fund. 1898. Moldes a med.; Esmeralda 573, U. T. 31-0430. v19S

APR. corte, confec., en 1 mes, $ 30; "Sist. Robain", en 2 meses otorgo dipl.: Ayacucho 117 47-6442. to-115v2S.

A $ 10 hechuras finas, vest., acep. gén., hago tej. a mano. 38-6032.

ALTA costura, modelos $ 100, fac. pago. Arroyo 932, 2º B. 41-5075. v8s.

CORTE, conf., lencería, labores, cursos ráp. Vte. López 2209, T. 44-5485. v22S

CORTE y confecc., sist. Sania y Rodríguez, 5 hs. sem., $ 6; Rivadavia 2159 ao-93v1

MODISTA hace v., t., reforma, $ 8, va domicilio, R. Peña 192. p. 1. 37-0512. mo-115v31

MODISTA alta cost. hech. desde $ 30; Junín 873, 1o. C. 41-8054. v18S.

MODELISTA sombr., vestidos, lencería fina, bebés, niños; 42-2217. to-115v12

MODISTA vestidos, tailleur, sombreros, medidas y reformas. 38-2884. v31

MODISTA, se hacen moldes, precios módicos: 41-0835. mo-115v1

MODISTA ofr. a familia, por día. U. T. 76-3837. bo-115v1o.

MODISTA con lienzo, prueba a dom.: Tona, 44-3832. ao-115

OFR. Sra. para coser de tarde, en casa flia.: 44-5267. ao-115v31

SASTRERIA PARA SEÑORA
Trajes, tapados, hechura fina, confec. y medida, acepta géneros, ref. tr. hombre a ... Sra. Montevideo 930. mo-115v20S.

116—Zurcidoras
OFRECIDOS — 0,40 LA LINEA

ZURCIDORA Acigar, trab. perf.; México 1824, lado E. Ríos. T. 38-9733. ao-116v1s

ZURCIDORA, tejedora, perfección, rapidez; Montevideo 295, T. 35-3006. v3S

ZURCIDORA tejedora, perfectos trabajos; Río Bamba 85, 48-5598. v5S.

ZURCID.-tejedora, Maipú 768, 31-5142, suc. Segurola 3002, T. 50-7165. v21S

ZURCIDORA tej., perf., gros. medias, ponch. e inf. Alberti 30, 47-8741. v5S.

ZURCIDORA, tejed. trab. invis., géneros, medias, Callao 164, 47-5635. v24s

117—Amas de Ll. y Dam. de C.
PEDIDOS — 0,60 LA LINEA

NECESITO señora honorable, instruída, francesa, dama compañía, 35-8504. mp-117v31

OFRECIDOS — 0,40 LA LINEA

FRANCES Sra. joven, se ofrece acomp. niños y Srtas., lec. y conv., desde 14 horas, va afuera, exc. ref. Escribir S. N. L.; C. C. 3200. mo-118v2

SEÑORA viuda, 33 años, culta, educada, ofréc. con hija 10 años dama compañía o regentear casa de Sra. sola, matrimonio o casa pensión de categoría, ... identidad, da y pide amplias ...ias. 45-4925. ao-117v31

...RA culta se ofrece atender de... ...artamento a persona sola o para ...mpañante. U. T. 33-2824. mo-117

SRTA. origen ext., ofr. para ama de casa, con muchos años de exper., sueldo $ 130; U. T. 31-0778. mo-117

SRTA. se ofrece con buenas refer., dama de compañ. o ama de llaves. Ayacucho 1436 (Florida). mo-117v1o.

SEÑORA seria, modista fina, de confianza, con excelentes inf. se ofrece para acomp. señora o señoritas. 41-2731

SRA. educada s|ofr. para ama de llaves Sra. sola o persona resp. 48-6124. v31

SRA. educada ofréc. como ama llaves o dama comp. Av. Mayo 962, port. v1

118—Gobernantas e Institutric.
PEDIDOS — 0,60 LA LINEA

GOBERNANTA sencilla, francés perfecto, neces., para niñitos, tardes desde las 12 hs., con pasaporte. Tr. de mañana, Juncal 2104, 2o. tp-118v31

GOBERNANTA, pers. culta, francesa o inglesa, rec., neces., tr. 44-2079. v31

BRAVO BARROS & CIA.

Hermoso petit-hotel.— En el Barrio Parque.—

Juan Mora Fernández 2932, entre Juez Tedín y juez Estrada: a 1 cuadra de Figueroa Alcorta y plaza Urquiza, a 2 de Av. Alvear. Espléndida residencia, no faltando un solo detalle para vivir con verdadero halago y placer. Llave en mano. Base, $ 75.000. Mitad al contado y mitad a 1 y 2 años, al 6 o|o.
El **martes 11 de septiembre**, a las 15 hs., en nuestro hall. Visítese de 14.30 a 17.30 hs. Después detalles completos.—Bravo Barros y Cía. 07139 v.11

Buena casa en Flores.—

Judicial. Portela 52. A 1 1|2 cuadra de la Av. Juan B. Alberdi y a 3 de la intersección de Rivadavia-Nazca-San Pedrito. Excelente barrio para vivir. Cómoda casa en 540 vs. de terreno. Juez Dr. González, secretario Dr. Calatayud. Sucesiones de Doña Nicolasa Marasco y Don Francisco Casalaspro. Base, $ 30.000.
El **domingo 2 de septiembre**, a las 17 hs., en la misma propiedad. 8m66 por 46m764. Comedor, cuatro habitaciones, cuarto de baño, piecita, cocina, sótano, piecita, en altos, dos piezas. Puede visitarse. Seña 8 o|o. Comisión 2 o|o. — Bravo Barros y Ca. 07130 v.2

Casa barata en Floresta.—

Judicial. Calle Joaquín V. González 632-36, entre Morón y Canalejas, a 1 cuadra de Av. Gaona y de Av. Juan B. Justo, a 3 de la plaza. Local y casa, en 10 por 30. Juez Dr. González, secretario Dr. Calatayud. Sucesiones de Nicolasa Marasco y Francisco Casalaspro. Base, 12.000 pesos.
El **domingo 2 de septiembre**, a las 16 hs., en la misma. 8m66 por 26m26 y 26m24. Local y casa con comedor, 2 piezas, 2 cocinas, piecita, baño. Puede visitarse con nuestra tarjeta. Seña 8 o|o. Comisión 2 o|o.—Bravo Barros y Cía. 07137 v.2

Sobre el Parque Avellaneda.

Terreno. Judicial. San Pedro entre Mariano Acosta (al 900) y Martínez Castro. A 2 cuadras del Parque Avellaneda, a 3 de Directorio, a 6 de J. B. Alberdi; colectivos 4 y 104 y ómnibus 70 y 29. Barrio familiar. Un lote ideal para edificar. 10 por 47. Linda con los lotes Nos. 3826 y 3836. Juez Dr. González, secretario Dr. Calatayud.—Sucesiones Nicolasa Marasco y Francisco Casalaspro. Base: $ 5.000.
El **domingo 2 de septiembre**, a las 15 hs., en el mismo.—Bravo Barros y Cía. 07134 v.2

EN EL CENTRO DE UN NUEVO GRAN BARRIO
Propiedad moderna, con local y 9 departamentos: Av. J. B. Justo esq. Sapaleri
A 2 cuadras de Av. Parral. - Renta: $ 11.000. - Base $ 94.000. - El 7 de Septiembre

102 hects. en Marcos Paz. Judicial. "El Ombú", de Luna.

¡Por $ 430 la hect.! La fracción de Luna frente al camino mejorado que se proyecta pavimentar, dando acceso a la Colonia desde Morón, a 5 cuadras del camino a Cañuelas, que también se proyecta pavimentar, a 3 kil. del afirmado a la Capital, por Merlo, con colectivos a Liniers y a igual distancia al Este de la estación con trenes en combinación al Once y el subterráneo y de la estación F. C. C. G. B. A., 102 hect. de tierras excelentes, para todo cultivo, tambo, granja modelo, etc. y hasta para subdividir en lotes de quintas. Juez Dr. Urdapilleta, secretario Dr. Greco Blois. Testamentaría de Doña Joaquina Hualde de Luna. Base, $ 430 la hect. Venta ad-corpus. Se entrega desocupado.
El **martes 11 de septiembre, a** las 15 hs., en nuestro hall, 351 San Martín 361 Bs. As. Buenos Alambrados, casas, con 3 piezas, galería, cocina, población de adobe, pozos, bombas, y monte. 8 o|o de seña y a cuenta de precio. Comisión 2 o|o. —Bravo Barros y Cía. 07138 v.11

104 hectáreas en Baradero. Sobre el camino Panamericano

Parte de los campos que fueron de Sáenz Valiente; la fracción conocida por de Jáuregui, que ocupa Agustín Barattini. A 700 mts. aprox. de la gran ruta Panamericana, altura mojón 132, que unen con Zárate-Campana y la Capital Federal. Tierras riquísimas y aguas exquisitas; insuperables para todo cultivo. Venta en un lote. División de condominio. Base, $ 520 la hectárea. Tiene hipoteca de $ 25.000, hasta abril de 1949, al 6 1|4 o|o.
El **miércoles 5 de septiembre**, a las 15 hs., en nuestro hall. Casa con 3 piezas, baño, cocina, despensa, galería, molino, tanque, tinglado, bomba pozo semisurgente. Se visita por Baradero, el cochero Sánchez conoce el campo.—Bravo Barros y Cía. 07132 v.5

3700 v. en Belgrano s|Cabildo Con valiosos edificios.—

Ciudad de La Paz 3521, entre Republiquetas y Núñez, a espaldas de Cabildo; donde está surgiendo un nuevo centro de múltiples actividades. 64 vs. de frente y 3703 vs. cs., con edificios de 2 plantas preparado para 2 pisos más, en altos, a todo costo, con una superficie cubierta aproximada de 1.100 m|c. y gran extensión disponible para continuar los edificios, para talleres, clínica, colegio o para una institución que requiera amplitud; hasta para subdividir en lotes. Venta en un lote. Base, $ 145.000. A plazos.
El **miércoles 5 de septiembre**, a las 15 hs., en n|hall. 55m.70 por 50 m. Edificio al frente con subsuelo y planta alta, con hall, pasillos, 3 salones, 7 piezas, cuarto con tanque y caldera para calefacción y gran cocina económica, baño, mingitorios; en altos 3 amplios salones, dos hall, una pieza, lavatorios, mingitorios, terraza. Puede visitarse.—Bravo Barros y Cía. 07135 v.5

Ayacucho 1142-62. Al lado de Avenida Santa Fe. 4 casas, en 22 mts. de frente.

Entre Arenales y Santa Fe. A dos cuadras de Av. Callao y en la gran ubicación del centro Norte. Dos propiedades de dimensiones realmente excepcionales: 12,70 vs. de frente cada uno, entrando en ellos 4 amplísimas y sólidas casas de habitación. Por la ubicación, dimensiones y orientación, son irreemplazables para grandes construcciones de renta. Base, $ 105.000 cada lote. Mitad al contado y mitad a 2 ó 3 años, al 6 o|o.
El **miércoles 5 de septiembre**, a las 15 hs., en nuestro hall. **No. 1142-46:** 11m. por 31m735 y 31m695. **Bajos:** Vest., sala, antesala, escritorio, comedor, 3 dormitorios, dos baños, cocina completa, comedor diario, en altos, dos piezas serv. **Altos:** Vest., sala, antesala, escritorio, comedor, comedor diario, 3 dormitorios, baño, cocina completa, 4 piecitas, terraza. **No. 1154-62:** 11m. por 31m695 y 31m656. Iguales a las anteriores. Pueden visitarse por la tarde.—Bravo Barros y Cía. 07133 v.5

25 de Mayo 478-86.— S|Corrientes: 14 por 22.—

En plena City. Sobre los Bancos y el alto comercio. Sólido edificio con locales y casa, en terreno excepcional para una monumental construcción de renta. Produce $ 12.996 al año. Base, $ 215.000. Mitad contado, saldo a 2 ó 3 años, al 5 1|2 o|o. No hay contratos.
El **miércoles 5 de septiembre, a** las 15 hs., en nuestro hall. 12m457 por 19m052 en el Norte, teniendo en el Sud, a los 5m., un martillo en contra de 1m40 por 14m40; contrafrente, 11m. **Bajos:** Dos locales y kiosco; dos cocinas, dependencias. **Altos:** Casa con hall, doce habitaciones, dos baños. Puede visitarse.—Bravo Barros y Cía. 07131 v.5

Lujosa casa al Norte.— Anchorena 1644.—

Al lado de Juncal, a una cuadra de la Av. Pueyrredón, a dos de Santa Fe, a 4 de la estación del subterráneo. Espléndida casa habitación de planta de recepción y piso de dormitorios, con el máximo de confort y buen gusto: amplios ambientes, plenitud de luz, sol y aire, con garage. Base, $ 76.000. Tercera parte al contado, saldo **a 1 y 2** años, 6 o|o.
El **miércoles 5 de septiembre,** a las 15 hs., en nuestro hall. S|t. 8m80 por 41m45 y 41m10, contrafrente 8m95. s|m. 8m99 por 41m51 y 41m57, contrafrente 8m88. **Recepción:** Gran hall, sala, escritorio, comedor, toilette, cocina completa, carbonera, lavadero, baño serv., terraza, jardín, garage. **Piso alto:** Hall, 4 dormitorios, 2 baños, cuarto planchar, terraza.

De altos, al norte de Flores.

Camarones 2669, a metros de Bolivia. A 2 cuadras de Nazca y de Jonte, de los tranvías, a 4 de Av. J. B. Justo. Buen edificio, dos pisos cómoda. Base, $ 15.500.
El **domingo 2 de septiembre,** a las 16 hs., en la misma. 6m80 por 17m90. **Bajos:** Gran entrada, comedor, dos habitaciones, baño, cocina, galería, piecita. **Altos:** Vest., dos dormitorios, baño, terraza, galponcito de madera. Puede visitarse.—Bravo Barros y Cía. 06326 v.2

Entrepiso: 2 piezas, cuarto de estudio, amplia terraza y dependencias. Placards, pasillos, estufas, etc. Puede visitarse todos los días, de 15 a 16 hs.—Bravo Barros y Cía. 7136 v.5

En Belgrano: Por $ 15.000. Amplia casa: 11,55 por 46.—

Cuadra comercial. Muy barata. Monroe 1678-80; sobre Arribeños, Av. J. E. Uriburu, la estación, el Paseo de las Barrancas, los tranvías, ómnibus y colectivos a los subterráneos. Amplísima casa; ideal para transformar en locales y departamentos. Renta fácil $ 3600 al año. Base, $ 15.000, a plazos. Visítese.
El **domingo 9 de septiembre,** a las 16 hs., allí.—Bravo Barros y Cía. 07328v31

GIMENEZ ZAPIOLA Y CIA.

Agencia en Mar del Plata: Córdoba 1621 (Tel. 2965)

PASADO MAÑANA - EN MARTINEZ
83 AMPLIOS LOTES, CON AFIRMADOS PAGOS
BASE $ 5.- cada 75 d. c. (v. c.) -- Sólo 20 o|o contado, saldo a largos plazos
07524 v.31

En Martínez. S|. Av. Santa Fe y Maipú. 83 lotes en el deslinde con Vte. López. Calles Paraná, C. Pellegrini, Sáenz Peña y otras. Excelente ubicación. Todos con afirmados pagos. Ideales para edificar, debiendo construirse en el pasaje a 3 mts. del frente. Frente desde 10m. y sup. c|. 232 y 444m. c. Bas. $ 5 c|75 d.c. (v.c.). 20 o|o contado, saldo a plazos.
El **domingo 2 septiembre,** a las 15, en los mismos. 8 o|o seña, 2 o|o com.—Giménez Zapiola y Cía., Florida 239. 05814 v.2

VICENTE LOPEZ - Av. Tte. Gral. José F. Uriburu 1435 y frente a B. Cruz
AMPLIA PROPIEDAD con GRAN TERRENO de 1.646 m.c. (2.195 v.c.) - ENTREGA DESOCUPADA
VALOR COMERCIAL. IDEAL PARA BAR, RESTAURANT, RECREOS, CLUBS, Etc.
BASE $ 70.000, INCLUIDOS $ 50.000 A 3 AÑOS DE PLAZO 07523 v.31

Vicente López, s|estación. Av. T. Gral. J. F. Uriburu 1435 y frente a Bmé. Cruz e|Vergara y San Martín. Amplia propiedad, gran terreno de 1.646.08 m. c. (2.195 v. c.). Afirmados pagos. Ubicación comercial, ideal para Clubs, restaurants, recreo, etc. 17m60 s|Uriburu por 17m32 s|Cruz; 93m55 y 96m53 fondo. S|Uriburu gran salón, sótano, 2 hab., coc. y dep. Aparte chalet: vestb., 3 hab. y dep. Jardines, arboleda, etc. Ad-corpus. Entrega desocupada. Base, $ 70.000, incluídos $ 50.000 a largos plazos.
El **lunes 3 Septiembre,** a las 15, en n|. hall. 8 o|o seña, 2 o|o com.—Giménez Zapiola y Cía., Florida 239. 6391 v.3

Cédulas y plazos. S|. Santa Fe y Plaza Italia.—

Hab. y renta, Darregueira 2447|55, e|. Santa Fe y Güemes. Mide por título 8m66 por 50m17 y 50m51 y por perito 8m66 por 50m32 y 49m98, cont. 8m62. Ad-corpus. 2 plantas con 2 casas hab. indep. y 6 depto. int. Bajos: vest., sala, escrit., com., 2 hab., patio cub.; 2 piezas, lav., terraza (desocup., llaves depto. 6). Altos: vestíb., 5 hab., baño, coc., pieza y lav. 4 depto. c|u.: 2 hab., coc. y otros 2 c|u. 3 hab. y dep. Puede producir $ 8.820 al año. Visítese 15 a 17 con n|tarjeta. Base, $ 65.000, incluídos $ 34.125 cédulas y 28.000 a 2 años.
El **lunes 3 septiembre,** a las 15, en n|hall; 8 o|o seña, 2 o|o com.—Giménez Zapiola y Cía., Florida 239. 06696v3

Ad-corpus. Bajos y 6 pisos, con 18 departos. Lujosa ent., port., hall, escal. Depto. portero y dep. interior patio ventilación. 13 deptos. frente y 5 interior. C|u.: living, 1 y 2 ambientes, baño, coc. 6o. piso: depto. principal y 4 piezas serv., lavadero, baño, toilet, terraza. En sótano depósito, máq. calef., bombas, etc. Palier. Construcción moderna, excelente. Calef. y agua cal. central. Ascensor; cocinas eléct., heladeras. Confort. Base, $ 165.000. Incluída hip. pesos 130.000, vto. Dbre. 1947, 6 o|o int. sos 130.000, vto. Dbre. 1945, 6 o|o int. o hip. a 3 años. Visítese 14 a 17, con n|tarjeta.
El **lunes 3 septiembre,** a las 15, en n|hall, 8 o|o seña, 2 o|o com.—Giménez Zapiola y Cía., Florida 239. 06701v3

Renta al año $ 25.243. Moderna. Beruti 2335—

E|Azcuénaga y Larrea. 7m10 por 23m45 y s|hijuela: 6m928 por 23m382.

piezas y dep. serv. Las altas: vestíb., sala, escrit., 5 hab., baño, coc. y dep. serv. Const. excelente. Base, $ 110.000. Incluídos $ 30.000 cédulas o bien: 1|2 contado y 1|2 a plazos.
El **lunes 3 septiembre,** a las 15, en n|. hall. 8 o|o seña, 2 o|o com. Giménez Zapiola y Cía., Florida 239. 07397 v.3

Con cédulas y plazos. S|Sta. Fe Hab. y renta, al año $ 8.940.

Junín 1241|45 e|Arenales y Juncal. 8m66 por 30m31 según título y por per. Bco. 8m66 por 30m80. 2 plantas: local, casa y 4 deptos. Local, hab. comun. al hall y 1er. depto. Por No. 1243: 2 departos. c|u.: 3 hab., baño, coc., sótano en uno; y 2 departos. c|u.: hall, 2 hab., baño, coc. CASA ALTA: al frente: hall, 5 hab., baño, coc., dep. serv. Const. excelente, moderna. Confort. Renta ajustada Decreto. Base, $ 75.000 incluídas 35.000 cédulas y $ 25.000 a 3 años. Visítese 14 a 16 con n|tarjeta, por No. 1245.
El **lunes 3 septiembre,** a las 15, en n|. hall. 8 o|o seña, 2 o|o com.—Giménez Zapiola y Cía., Florida 239. 06689 v.3

S|. Santa Fe y Callao. Hab. y renta. Charcas 2077|87—

e|Ayacucho y Junín. Ubicación excepcional. Próxima a Plaza Rod. Peña. Medidas ideales: 16m454 por 25m98 ad-corpus. 2 plantas con 4 casas indep. Bajos: c|u. vestb., sala, comd., 3 hab., baño, coc., 2

OFRECIDOS — 0,30 LA LINEA

GOBERNANTA ingl. m|práct. ópt|ref. 1|2 día tarde, va veran. 44-0185. v1

INSTITUTRIZ gobernanta para niños, céd. y recomendac. 5 años. U. T. 658, R. M. 0238. mo-118v31

OFR. gobernanta francesa de tarde p. el cuidado de niños, b. recom. Dgos. libres; llam. T. 72-4971. mo-118

SRTA. francesa, disting., b. rec., muy compet., niños mayores de 2 años, hablar de 8 a 12. T. 31-2094. mo-118

SRA. seria, culta acomp. de Srtas. o niños tarde solm., b|inf., 80 $ 31-5700

URGENTE. Inglesa culta seria, habla francés, ofréc. matrim., señora, señorita, iría afuera, sin pret.; 35-8691. v1o.

119—Enfermeros y Enfermeras
OFRECIDOS — 0,30 LA LINEA

A DOMICILIO INYECC. - 44-0278
A t|hora p|ind. méd., enfermero Hosp. R. Mejía, dipl. C. Roja, autor. Direc. S. Pública, en Charcas 1962, A. Villafañe. v1 mo-119v1

ENFERMEROS diplomados, toda hora cuidan enfermos, tr. gral. U. T. nocturno, 67-0561 y 73-2566; diurno, 41-6161, 67-2887 y 79-3051 mo-119v20

ENFERMERA diplom. ofr., int., ciudad o campo, rec. y céd. 45-1933. v31

ENFERMERA diplom. ofr. casa partic. aplica inyecc. endovenosa, sale en la temporada 79-4874. mo-119v31

SE ofrece mucama enfermera m. práctica, cuidado enfermo de noche. T. 45-8864. mo-119v1o.

122—Servicio Doméstico
PEDIDOS — 0,40 LA LINEA

COCINERAS

ACTIVA cocinera prol., recom.; Avenida Alvear 3900, 3o. B. tp-122v1

BUENA cocinera, recom., se necesita, sueldo $ 100, trat. 14 a 16 hs.: Caseros 656, T. 23-0209. tp-122v2

BUENA cocinera joven neces., para poca flia. inglesa, rec. $ 100; 73-5964. tp-122v2

COCINERA y mucama compet. y trabajadoras, para todo servicio de personas mayores, no present. sin recom. y cédula, para Olivos. Provincias Unidas 429, línea colectivo 29. tp-122v1s.

COCINERA sencilla, con otros quehac., temporada verano campo, inútil presentarse sin buenas referencias; Rivadavia 5194. U. T. 60-3641. tp-122v31

COCINERA con lavado y mucama de adentro con lavado chico y planchado, se prefieren compañeras, tr. 42-0130. v31

COCINERA joven, sencilla, con rec., lav. chico, se necesita; Entre Ríos 966 3º G. tp-122v2

COCINERA buena y quehaceres, sin lavado ni planchado; Buchardo 579, La Lucila, U. T. Olivos 2492. mp-122v1

COCINERA de prof., se prefiere extranj., con buenas recom., con retiro, se necesita; Talcahuano 1296 3o. v31

COCINERA jov., recom., lav. chico, neces. poca flia., $ 80; Juncal 2136, 3º G. tp-122

COCINERA se necesita, con cama, cocina sencilla; 5 de Julio 1146, Vicente López. U. T. 741-6947. tp-122v1

COCINERA compet., necesita poca familia extranj., buen sueldo, para Martínez; U. T. 742-1287. tp-122v1

COCINERA y otros quehaceres, recom. necesito, sueldo 90 $. Trat. desp. de las 9 hs. Las Heras 2448, 3o., depto. G

COCINERA, otros quehaceres, con recom., neces., Domingo Repetto 1275, U. T. 742 Martínez 0467. tp-122v1

COCINERA y otros quehaceres con retiro, 4 personas, neces.; Galileo 2416, bajos, A (Las Heras y Agüero). v2

COCINERA neces., joven; Tagle 2860, U. T. 72-5467. tp-122v31

COCINERA necesito, 85 $, recom. y céd.; Juan B. Alberdi 1547. tp-122

COCINERA y peq. quehac., para matr., neces. Juncal 1837, 3o. 41-8455. v31

MADRE e hija, cocinera y mucama se necesita para familia inglesa en Olivos, inútil presentarse sin buenas recomendaciones, tr. de 9 a 12 en 73-3860. mp-122v1

NECESITO cocinera con lavado chico, Juncal 2262, 4º A. ap-122v1s.

SEÑORA formal necesito, con retiro, cocina sencilla y quehaceres persona sola, se exige buenos informes. De 9 a 10 y 14 a 15; Peña 2690, 3o. piso. v31

SE necesita cocinera sencilla y otros quehaceres, buen sueldo, preferencia extranjera, 3 de Febrero 1544. v1

COCINERA neces., recom., tr. después de las 10 hs.; Laprida 1598, 4o. v31

COCINERA y otros quehac., con retiro, neces.; Charcas 2438, 2o. A.

COC. c|cama, pensión 25 pers., comida senc. Sta. Fe 3173. T. 72-4713.

COCINERA con recom. y sin pretens., neces.; Montevideo 1440, desp. 10 hs.

COCINERA con retiro, recom., neces.; Avenida Quintana 325, piso 1o. v1

COCINERA sencilla, con quehac., $ 90; Ayacucho 1876, 4o., A. tp-122v31

COCINERA recom., neces., poca familia; Cerrito 1293, 8º piso. tp-122

COCINERA joven, competente, $ 90, neces.; Laprida 2115. tp-122

COCINERA joven, recomendada, 5 personas, $ 90; T. 73-6358. bp-122

COCINERA compet. neces. poca flia., m. b. sueldo. Uriarte 1485, 72-3859. v31

COCINERA y otro quehacer neces.; Ayacucho 1778, desp. de las 15. v2

COCINERA, mucama, poca flia., con cama; Canning 2681, 5o. p. N. v1

COCINERA recomendada, neces., $ 80; tratar Juncal 2237, 1o., A. tp-122v31

COCINERA neces., con cédula, p. matrimonio, $ 80. Paraguay 3690. v1

LAVANDERAS

B. lavandera, planchadora, recom., medio día, de mañana, $ 50, neces.; tratar 9-12, Pino 3865. tp-122v1

LAVANDERA y otros quehac., neces., de 8 a 12, $ 40; L. N. Alem 2212, 3o. piso. Tratar de 10 a 13 horas. v1

LAVANDERA, planch. y pocos quehaceres, joven, recom., c|cama, $ 70, necesito; Juncal 3715. mp-122

LAVANDERA planchadora se necesita, $ 80, con cédula, Juncal 1366. v31

LAVANDERA planchadora de 8 a 12, se necesita; Talcahuano 1296, 3º. v31

PERSONA lavar y planchar, 3 mañanas por semana, neces., $ 2,50 por día; U. T. 41-6657, de 13 a 17 hs. tp-122v31

MUCAMAS

ACTIVA mucama fina, de adentro, para matrimonio, limpia, prolija, sepa muy bien planchar y zurcir, de 20 a 30 años, recom. y cédula, nec.; Rodríguez Peña 1884, piso 5º depto. A, de 16 a 18.

A Sras., Srtas., pensión, ag. cal., tel., precio $ 1,60 hay piec. Cerrito 1182. mp-122v13

A Srta. buena pensión, b. cal., tel., 1,50. Montevideo 756. mp-122v1s.

MUCAMA general neces. servir mesa y planchado, ir a quinta temporada verano, hay cocinera, $ 70, trat. de mañana. Bulnes 1931, 5º A; U. T. 72-5010. tp-122v31

MUCAMA fina, adentro, bien recom., neces. para atender 1 Sra. Tr. Martín Haedo 1202, Vicente López, U. T. 741 Vicente López 1300. tp-122

MUCAMA niñera, seria, práct., bien rec., atención niños grandes, de tarde solamente, necesito; Paraguay 771. tp-122v31

MUCAMA seria de comedor, necesito, sepa bien su oblig., inútil present. sin buenos informes, b|sueldo, tr. desp. 10; Carlos Pellegrini 1521, 6o. A. tp-122v31

MUCAMA de comedor, buena presencia, sepa su obligación, neces. Inútil presentarse sin recom. y céd. Tr. 9 a 11.30; Callao 1643, 4o. A. v1

MUCAMA formal, recom., ayudar planchar, 3 pers., neces., hay cocinera y lavandera, $ 60; Lavalle 1447, 1o. p. depto. 3, a la calle. tp-122

MUCAMA 1|2 día, de 9 a 14 horas, neces., para acomodar, lavar y planchar, $ 50. Inútil pres. sin cédula e informes. Tr. Vicente López 1724, de 14-15

MUCAMA adentro, fina, buenas rec., b. sueldo, neces.; Alejandro María de Aguado 2865, piso 3º (Alt. Bustamante y avenida Alvear). tp-122v31

MUCAMA adentro, recom., sin lavado, para 2 pers. may. y 2 niños, se necesita. Sueldo $ 80. Llamar 743 (S. Isidro) 1966. mp-122v1S.

MUCAMA recomendada se neces. Tratar después de las 9 hs.; Paraná 1247, 3er. piso B. tp-122v31

MUCAMA comedor sepa planchar, inf. y céd. Tr. 9 a 11; Avenida Alvear 3186, 3o. A. tp-122

MUCAMA de adentro neces., con informes o cédula; Arenales 1882, piso 2o. tp-122v2

MUCAMA general, neces., recom. y cédula; Libertad 1315 7º, T. 41-8684. tp-122v2

MUCAMA fina de comedor, muy recomendada, se necesita. Posadas 1370, de 15 a 17. mp-122v31

MUCAMA fina necesito, recom. y cédula, sepa zurcir, planchar muy bien, $ 90; Cerrito 1372, de 14 a 16 hs.

MUCAMA con informes, para 4 personas, sin lavar ni planchar, $ 75. Tr. desp. de las 9; Santa Fe 1589, 5o.

MUCAMA general para familia inglesa, $ 70 Tel. 73-8200, de 8.30 a 12, Conesa 422. mp-122v31

MUCAMA gral., formal, óptimas refer., buen sueldo, para poca flia., llamar 44-0212. tp-122v31

MUCAMA fina, necesito, recom. y cédula, sepa zurcir, planchar muy bien, $ 90; Cerrito 1372, de 14 a 16 hs. v31

MUCAMA de comedor, para 2 personas, se necesita, práct. y bien recom., buena presencia; 41-5799.

MUCAMA para matrimonio, buena presencia, con cédula, Cerviño 3630. v31

MUCAMA gral. neces., recom.; Viamonte 1889, 2o. piso. tp-122v31

MUCAMA, recomendada, $ 65; Bulnes 2892. tp-122v31

MUCAMA niñera, se necesita, recom., tratar Viamonte 1153, 3o. tp-122v31

MUCAMA niñera, inútil pres. sin inf.; 11 de Septiembre 1550 (Belgrano). v31

MUCAMA general, recomend., neces.; Rodríguez Peña 1882, 1o., A. v31

MUCAMA gral., p. 3 personas, bien recom., sin ret., neces.; 73-8798. v31

MUCAMA general con cama y céd.; Brasil 1332. tp-122

MUCAMA, recomend., necesito, sueldo $ 60-70; Vidal 2176. bp-122

MUCAMA gral., neces., hay cocinera y mucamo, $ 65; U. T. 71-3573.

MUCAMA para matrim., buen sueldo, neces.; Moreno 943, piso 2o. tp-122

MUCAMA recom., de 8 a 17, $ 60, neces.; Santa Fe 1259, 5º piso.

MUCAMA de comedor, neces., $ 80; Montevideo 604, piso 5o. tp-122v2

MUCAMA recom., poca flia., neces.; Lavalle 1447, 4º depto. 9, 38-2436. v2

MUCAMA práct., seria, para pequeña pensión. Juramento 1991. bp-122

MUCAMA de comedor necesito, $ 60; Larrea 1152. tp-122

MUCAMA recomend., neces.; tratar 9 a 11, Santa Fe 1460, 2o. piso. v1

MUCAMA recom. neces., de 9 a 14 hs., $ 40; Peña 2267. tp-122v31

MUCAMA recomend. necesito, $ 70, Parera 25, planta baja. tp-122v1

NECES. mucama gral., 6 pers., $ 60, recomend., Santa Fe 1731, 8º R. v31

MUCAMOS

MUCAMO general y servir mesa, inútil presentarse sin buenas referencias, con o sin retiro, según convenga, poca familia. Presentarse en la mañana hasta 11 horas o noche avisando teléfono 73-5862. Olleros 2080. bp-122v31

MUCAMO 1o., estatura mínima 1m78, con frac y muy buenos informes, sueldo $ 140, con retiro, se necesita. Tratar de 14.30 a 17 horas. San Martín 839, p 3o. mp-122

MUCAMO de comedor, rec., con ropa negra, nec. Arroyo 1000, tratar 10 a 16 horas. tp-122v1

MUCAMO general, muy recom., se necesita. Pres. de 10 a 12 hs., sueldo $ 90; Arenales 3190. tp-122

MUCAMO de comedor necesito, con buenas recom. y céd., $ 90 a 100; trat. Arenales 874, 6o. p. tp-122

MUCAMO práctico, rec., $ 100 y ropa, necesito; Cuba 1873. bp-122v31

MUCAMO o mucama, necesito, inútil present sin buenas ref. 42-2671. v31

MUCAMO chófer, buenos inf., neces., poca flia., sueldo $ 130. 44-2891. v31

MUCAMO valet necesito, prof., Ramos Mejía 477, alt. J. B. Alberdi 4150.

PRIMER mucamo polaco o checo, ópt. informes, cama adentro, $ 140. Tratar 11 a 14. Av. Alvear 1491. mp-122v2

SE necesita mucamo de comedor con frac y smoking, buena presencia y con recomendaciones. Tratar de 14 a 15 hs., Vicente López 1775, 7o. piso. mp-122v31

MATRIMONIOS

MATRIMONIO sin hijos, él jardinero competente, ella casera, cocinera, para estancia, a 60 kms. de Buenos Aires. Muy buen sueldo. Escribir a Casilla de Correo 826, Capital, o llamar de 11 a 17 horas, a 32-3001. mp-122

MATRIMONIO se neces., cocinera profes., mucamo general, sirva bien mesa, para matrim. solo. Buenas ref. Hay mucama. Tr. Corrientes 330, piso 3o., escrit. 27, ó teléf. 31-5348. mp-122v31

MATRIMONIO se necesita, poca flia., buena cocinera y mucamo prácticos; Coronel Díaz 2840. Tr. de 9.30 a 12 horas. tp-122v2

MATRIMONIO gral. neces., cocinera y mucamo, sin pret., con docum. o recom.; Santa Fe 1868, 4o., de 8 en adel. tp-122v2

MATRIMONIO, mucamo de comedor y adentro, buena presenc. y prolijos, recom. y cédula. Tratar Montevideo 1545. mp-122v2

MATRIMONIO para casa quinta de una hectárea en Puente Márquez (Merlo), él práctico en jardín, etc., ella quehaceres 1 día por semana, $ 130, casa, sin comida; Casilla Correo 1193. v1

MATRIMONIO quintero jardinero, aves, lavado y planchado, $ 190 y casa, neces., trat. U. T. 656, Bella Vista, 0208, de 8.30 a 15 horas. tp-122v1s.

MATRIM. se neces., b. presenc., cocinera y chófer mucamo, para Sra. sola, b. sdo. Tr. Pareja 4356, Devoto. v2

MATRIM. francés neces. mucama general, para chalet, en Beccar, $ 100; U. T. 41-5439, de 10 a 12 y 15.30 a 18. v2

MATRIM. neces., recom., cocinera y mucamo, poca flia., $ 140; Curapaligüe 381. tp-122v31

MATRIMONIO, cocinera profesión, mucamo chófer, profes., práct. y bien recom., neces. buen sueldo; 41-7640.

MATR. franc. nec. sirvienta c|céd., s. ret., s|lav., $ 75; 76-2791, Echeverría 3975. mp-122v2

NEC. matr. mucamo gral. y cocinera, recom., 140 $. Juramento 3173. v2

MUCHACHAS

CHICA p. acompañar bebé necesito, José Evaristo Uriburu 184, 3º, depto. B. tp-122v1

CHICA neces., 16 años, ayudar quehac., recom., tratar 44-1054. tp-122v31

CHICA necesito, sin retiro, $ 40; Beauchef 1916; U. T. 61-4226. tp-122v31

CHICA o muchacha para quehaceres, se necesita; Cabildo 598. tp-122v2

CHICA 14-15 años, ent. 2 nenes, n|lava, rec., $ 35. Pueyrredón 1895, 3o., B.

CHICA entretener bebé, 1|2 día; M. de Oca 1438. mp-122v31

MUCHACHA para pueblo suburbano neces., capaz, de 16 a 19 años, para quehaceres, menos lavado, con cédula, $ 70, trat. U. T. 656, Bella Vista. 0208, de 8.30 a 15 horas. tp-122v1s.

MUCHACHA entienda bien cocina sencilla y otro quehac., para matrim., sueldo $ 70, céd., buenas recom. Tr. después 8.30 hs.; Junín 1173, 6º N.

MUCHACHA joven, buena presencia, necesita matr. extranj. para t|trab., buen trato, depto. chico, p|trab. Present. de 8-9 en Av. R. S. Peña 1185, p. 9, d. P

MUCHACHA sin pretens., recom., entienda cocina, lav. chico, $ 60, no importa nunca haya trabajado; 44-2804, Guido 1926, 3o. tp-122v1

MUCHACHA necesito entienda algo cocina, con cama. Present. 8 a 11 hs., Charcas 1624, 4o. piso. tp-122

MUCHACHA se necesita para todo trabajo, con cédula de ident. Rioja 3365, Olivos. mp-122v31

MUCHACHA necesito, todo trab., con cocina para matrim. y 2 niños, con retiro, recomend.; T. 44-9454. tp-122

MUCHACHA todo trabajo, con retiro, matrimonio solo, neces., $ 80; tratar 10 a 13 hs., Talcahuano 77, 5o., 22. v1

MUCHACHA nec., coc. senc. s|lav. ni planch., $ 70; Malabia 2517, 4o., G. tp-122v1

MUCHACHA neces., todo trab., poca flia.; Ruiz Huidobro 2010. Llamar 70-6551. tp-122v1

MUCHACHA para ayudar quehac., necesito; Tres de Febrero 999. v31

MUCHACHA p. matr., ent. cocina, c|cama, nec. C. Pellegrini 331, 5o. B. v31

MUCHACHA neces., p. ay. queh., may. 18 años; Catamarca 3179, Olivos. v2

MUCHACHA ayudar quehac., sin ret., $ 60. Paraná 260. mp-122v1

MUCHACHA form., sepa coc., matrimonio solo no lava; U. T. 76-1090.

MUCHACHA para quehac., sin coc., necesito 1|2 día; Cachimayo 346. v2

MUCHACHA joven sin retiro, se necesita, Larrea 421, piso 4º A. v1

MUCHACHA ayudar quehaceres poca flia. nec.; Bucarelli 2720. v31

MUCHACHA, poca flia., buen sueldo, neces.; Pueyrredón 1526, piso 6º

MUCHACHA quehac. domést., sin retiro, C. Pellegrini 833 depto. 6. v1

MUCHACHA que cocine y planche, necesito; Lautaro 235, T. 63-0697. v2

MUCHACHA necesito, para poco trabajo, depto. chico; 41-2101. v31

SE necesita muchacha para medio día. Ayda Vértiz 648. mp-122v1

NIÑERAS

FLIA. francesa neces. nurse perm. extranj., m|compet., rec. de flia., para 2 bebés. 41-5439, de 10 a 12 y 15.30 a 18 mp-122v2

NIÑERA mucama para familia francesa, con recom., para 3 chicos, sueldo $ 75, con cama, presentarse 10 a 12. Copérnico 2335, 6º I, Las Heras-Pueyrred. mp-122v1

NIÑERA muy práctica, de 25 a 35 años, con cédula, recomend., buena presencia, sueldo $ 100, necesito. Tratar Billinghurst 2576. 3o. tp-122v31

NIÑERA para 4 niños, 2 de colegio, $ 120, inútil sin recom., tratar Solís 1282, Hurlingham F. C. P. U. T. 41-9934. tp-122v31

NIÑERA neces., cuidar 2 niños, buena pres. Inútil pres. sin inf.; 11 de Septiembre 1550, Belgrano. tp-122v31

NIÑERA joven, inglesa, para una sola nena, buena presencia, informes, neces.; U. T. 60-9869. tp-122v2

NIÑERA necesito, para nena de 3 años y atención de bebé; Canning 2681, 5o. N. tp-122v1

NIÑERA buena, recom., para 2 niñas, con cama, buen sueldo; Juramento 1875, 8º piso A. bp-122v2

NIÑERA práctica y recomend. p. mellizos de 2 meses, $ 90, nec. U. T. 42-7815. tp-122v1s.

NIÑERA, preferencia extranjera, para niña 4 años. $ 60; Santa Fe 1531, 1º

NIÑERA necesito; Tagle 2860, U. T. 72-5467. tp-122v1

NIÑERA mucama nec., muy rec., $ 70; Lavalle 1447, 2o. 6, inter., 2º asc. v2

NECES. niñera educ. p|fam. extranj.; Rawson 2820, U. T. 741-4231. v.2

NIÑERA culta práct. para bebé 1 1|2 año. Callao 1630. tp-122

PORTEROS

PORTERO adentro, polaco o checo, óptimos informes, $ 100, cama adentro. Tratar 11 a 14 hs. Av. Alvear 1491. mp-122v2

PORTERO para familia, muy práct., recom., buen sueldo, C. Pellegrini 1174, después 9 horas. mp-122v31

PEONES DE LIMPIEZA

PEON patios con retiro, buenos informes, sueldo $ 100, de mañana, Avda. Alvear 3019. mp-122v31

SIRVIENTAS

ACTIVA sirvienta, cocina, queh., no lava, poca flia., inf., céd., con cama; Libertad 1513, 5o. piso, de 9 a 12. v31

FAMILIA extranj. necesita 2 sirv. para t|trabajo, $ 90 c|u., Pje. La Selva 4082, alt. J. B. Alberdi y Lacarra. v31

NECESITO sirvienta todo trabajo, entienda cocina, $ 70, tratar de 10 a 12. Rodríguez Peña 1978, 6º A. tp-122v31

NECESITO sirvienta sepa cocinar y planchar para señora sola, con cédula y recom., $ 75. Tucumán 1650, 5º 12 tp-122v1

NECES. sirvienta jov., t. trab., menos cocinar, s. ret.; Corrientes 1814, 4o. tp-122v31

NECES. sirvienta medio día mañana, $ 30 y habit. 50-6027. ao-122v31

NECESITO sirvienta todo quehac. dpto. $ 60. Belgrano 1460, 1º D. v31

PREC. sirv. recom., c|cocina de 9 a 17 hs. Dos pers., lav. chico, $ 45; Uruguay 1034, piso 6o., depto. 18. v31

PARA S. Isidro necesito sirvienta que sepa cocinar, poca flia., con inf., $ 80 sueldo. Trat. Estomba 1647. v2

SIRVIENTA sin retiro, sepa cocinar, lavado chico y otros quehaceres, para tres personas mayores, neces., recom. y cédula. Sueldo, $ 70. U. T. 73-5746, Pampa 2249, 3o. piso. bp-122v31

SIRVIENTA que sepa cocina, para tres personas mayores, sin retiro, hay mucama. Ladislao Martínez 1085, Martínez 742-0631. mp-122v31

SIRVIENTA joven y de buena pres., entienda cocina sencilla, con rec. y cédula, buen sueldo, sin retiro, necesito, tratar Juncal 1776 piso bajo. tp-122v31

SIRVIENTA para todo trabajo se necesita, que entienda de cocina, con cama y cédula. Tratar de 9 a 11 horas, calle Vicente López 1857, piso 3o. A. v1

SIRVIENTA formal, necesito, todo trabajo menos lavado y cocina, $ 70 Tratar de 13 a 18 horas; Solís 1048. U. T. 26-5254. tp-122v31

SIRVIENTA española, para flia. distinguida, neces., sin cocina, con rec. o cédula; Avda. Figueroa Alcorta 3024, piso 9º, U. T. 72-3185. tp-122

SIRVIENTA recomendada, que entienda de cocina, se necesita; sueldo $ 60. Acassuso 1965, San Isidro, U. T. 743-0329 mp-122v2

SIRVIENTA formal, recomend., todo trabajo, entiende de cocina, se neces. Carlos Tejedor 1295. Haedo, T 658-1580. mp-122v31

SIRVIENTA de 28 a 30 años, con recomend. y cédula, para limpieza, sin cocina, neces., de 8 a 16 hs., $ 60, tratar Canning 2760. tp-122v31

SIRVIENTA con informes, prolija, entienda bien coc., hay mucama, $ 80; Avellaneda 436, Caballito. tp-122v31

SIRVIENTA para matrimonio, c|cédula, s. lavar, s. retiro, $ 75. Echeverría 3975. 76-2791. mp-122v31

SIRVIENTA entienda cocina y mucama, sueldo $ 70 y 65, Madero 1480, Martínez. mp-122v31

SIRVIENTA, necesito, que sepa cocinar, recom., $ 85. U. T. 742-3641 Martínez, Martín Coronado 510. tp-122v31

SIRVIENTA t. trab., sepa cocinar, poca flia., con céd. e informes, sueldo $ 70, tr. Perú 390, sexto piso. v1

SIRV. nec., todo trabajo, cocina y lavado chico, $ 80, sin retiro. Nahuel Huapí 2960 bp-122v31

SIRVIENTA sin retiro, todo trabajo, recomendada, para matrimonio solo, $ 60; Bulnes 635, 1o., I. mp-122v31

SIRVIENTA seria, recomend., para matrimonio, práctica, cocina, lavado y planchado chico, $ 80; Trat. 742-0184. v2

SIRVIENTA entienda cocina, se necesita, para poca familia; Uriburu 383, Beccar, San Isidro 1357. mp-122v1

SIRVIENT[illegible] matri[illegible] solo, todo servicio, se ne[illegible]sita, buen sueldo; Hidalgo 1[illegible]0, 1o. p. depto. 5. mp-122

SIRVI[illegible]NTA jov., coc. senc. y queh., 2 pers., indisp. limp. y recom., hay mucama, $ 80; Cangallo 1476, 8 a 10 hs.

SIRVIENTA recomendada para familia inglesa, medio día de tarde, 14 a 20 horas; Wineberg 2773, Olivos.

LICITACIONES — SOCIEDADES Y COMPAÑIAS ANONIMAS — BANCOS — EDICTOS — MUNICIPALIDADES — UNIVERSIDADES Y FERROCARRILES

125—Edictos

EDICTO. — Por disposición del señor Juez de Instrucción de la Armada en la Base Naval de Puerto Belgrano, Teniente de Navío (R), Miguel Angel Molina, se cita, llama y emplaza al conscripto clase 1923, R. A. 4110 NESTOR FEDERICO LOPEZ, D. M. 24, M. I. 3.031.398, para que en el término de quince días contados desde la primera publicación del presente edicto, comparezca ante este Juzgado Militar con asiento en Puerto Belgrano, a levantar los cargos que se le formulan en la causa que se le sigue por "hurto y deserción calificada", bajo apercibimiento, si así no lo hiciera, de ser declarado rebelde. A la vez, se solicita de las autoridades civiles y militares se practiquen las diligencias pertinentes para aprehender al referido acusado y en caso de conseguirlo, que el mismo sea puesto a disposición del Juzgado de referencia.—Carlos E. Bellisio, teniente de navío ingeniero electricista (R) Secretario 07169 m-125v31

EDICTO. — Por disposición del señor Juez de Comercio, Doctor Luis Gómez Molina secretaría nueve, se convoca a los tenedores de debentures de la Compañía General de Comercio e Industria a asamblea que se realizará en la Sala del Juzgado el día 20 de septiembre de 1945 a las 15 horas, a efecto de considerar la renuncia de los fideicomisarios y la designación de otros. Para obtener entrada a la asamblea los debenturistas deberán presentar los debentures o un certificado de depósito de los mismos expedido por cualquier Banco de esta plaza.—Buenos Aires, agosto 24 de 1945.—Dr. Isaac Leff, secretario. 36832 m-125v3

127—Licitaciones

EJERCITO ARGENTINO. — Dirección General de Ingenieros. Avda. Ing. Huergo 251.—Licitaciones Públicas Números 31 y 32 para el día 11 de septiembre de 1945. — "Ciudad de Buenos Aires".
Hora, 11.30 (31): Provisión de heladeras eléctricas con destino al Hospital Militar Central. Depósito de licitación, 3 o|o del monto total de la propuesta.
Hora, 11,45. (32): Provisión de muebles metálicos con destino al Hospital Militar Central. Depósito de licitación 3 o.o del monto total de la propuesta.
La apertura de las propuestas tendrá lugar el día y hora antes mencionados en la Dirección General de Ingenieros, donde los interesados podrán concurrir por datos e informes.—Buenos Aires, agosto de 1945. — Eugenio D. Pinasco, teniente Coronel, Secretario. 07082 mc-127v7s

MINISTERIO DE AGRICULTURA. — Dirección de Administración. — Llámase a licitación pública para el día 3 de Septiembre próximo, a las 13 horas, para la adquisición de hasta 400.000 kgs. de arseniato de plomo, con destino a la Dirección de Lucha contra las Plagas, cuyo pliego de bases y condiciones detallado está a disposición de los interesados en la Oficina de Adquisiciones, Ventas y Contratos, Paseo Colón Nº 974, 2º piso Capital. 06814 mc-127v3

INTENDENCIA MUNICIPAL DE QUILMES.—Llámase a licitación pública para terminación de la obra del Matadero y Frigorífico Municipal e instalación mecánica del mismo, según planos y pliegos de bases, condiciones y especificaciones que pueden ser consultados y adquiridos en la Tesorería Municipal, previo pago de doscientos pesos moneda nacional de curso legal ($ 200 m|n. de c|l.).
Las propuestas se recibirán en sobres cerrados y lacrados, hasta el momento de la apertura de las mismas, que se efectuará el 13 de septiembre a las 11 horas en el despacho del Sr. Comisionado Municipal en presencia del mismo y de las personas que deseen concurrir.
Presupuesto oficial: $ 343.953.39 m|n. de c|l. — Quilmes, agosto 11 de 1945. — Dr. Juan Carlos Fontenla, Secretario General, Secretario Municipal. 06830 mc-127v13

JUNTA DE VIGILANCIA Y DISPOSICION FINAL DE LA PROPIEDAD ENEMIGA.—Llámase a licitación pública para la venta en block o al detalle del stock de mercaderías (artículos fotográficos, cinematográficos y anexos), muebles, útiles de escritorio y automotores de la ex firma "AGFA ARGENTINA, Dr. KURT OPPENHEIM y Cía.". El pliego de condiciones queda a disposición de los interesados en la calle Cerviño 3129, Capital Federal. Las propuestas deberán presentarse en el mismo local hasta el 3 de septiembre de 1945, a las 16 horas, en que serán abiertas en presencia de los interesados que concurran.—El Administrador. — Buenos Aires, 13 de agosto de 1945. 29908 m-127v1

MINISTERIO DEL INTERIOR. — Dirección Nacional de Salud Pública.— Llámase a licitación pública para el día 3 de septiembre de 1945, a las 14 horas, para la provisión de artículos de escritorio en general, papelería e impresos. La apertura de las ofertas se realizará en la Sección Licitaciones y Compras, Avda. de Mayo 819, planta baja. Los pliegos de condiciones se entregan en la dirección indicada, de 11,45 a 17,30 horas.—El Director General de Administración. 05640 mc-127v1

MINISTERIO DE MARINA. Dirección General del Material.—Llámase a licitación pública, 20 septiembre próximo, 16.30 horas, construcción obra "Talleres de la Prefectura General Marítima", Isla Demarchi. Presupuesto oficial, pesos 262.498,41 m|n.
Pliegos, consultas y entrega propuestas: Dirección de Construcciones Terrestres. Avenida Eduardo Madero 351, Capital, día y hora indicados. 07510 mc-127v14

MINISTERIO DE MARINA. — Dirección General del Material. — Llámase licitación pública 19 de septiembre próximo 17 horas, construcción obra "Escuela de Armas" en la Escuela de Mecánica de la Armada. Presupuesto oficial $ 1.342.656.04 m|n.
Pliegos, consultas y entrega propuestas Dirección de Construcciones Terrestres Avenida Eduardo Madero Nº 351, Capital, día y hora indicados. 05545 mc-127v7

M. O. P. FERROCARRILES DEL ESTADO Llámase a licitación pública para la provisión de los materiales que a continuación se detalla y para las fechas que se indica: **17 septiembre 1945:** Armaduras, cables, interruptores, tableros, etc. (Pliego $ 4). OC. 108|45 Ax. 15. **18 septiembre 1945:** Equipos electrobombas. (Pliego $ 4). OC. 150|45 Ax. 6. **19 septiembre 1945:** Faroles para costado de tren. (Pliego $ 3). OC. 113|45 Ax. 3. **20 septiembre 1945:** Barniz "Flatting" y "Permanente" (Pliego $ 3). OC. 105|44 Ax. 26. **21 septiembre 1945:** Compresores de aire. (Pliego $ 4). OC. 162|45 Ax. 9. La apertura de las propuestas se realizará en la Oficina de Licitaciones de estos Ferrocarriles, Av. Maipú Nº 4, Capital, a las 15 horas de los días señalados.
Consulta de pliegos y retiro previo pago del valor asignado, en la oficina indicada, todos los días hábiles de 11.30 a 15.30 horas, excepto los sábados que se atiende de 9 a 11.—La Administración. 06831 mc-127v4

M. O. P. ADMINISTRACION NACIONAL DEL AGUA.—Llámase a licitación pública para la construcción de la red de colectoras, cloaca máxima, pozo de bombeo, conducto de impulsión y establecimiento de depuración en la ciudad de Santa Rosa (La Pampa). El pliego de condiciones puede consultarse en la Oficina de Compras, Charcas 1840 Capital Federal, de 11.15 a 15.30, en las oficinas del Juzgado Letrado de la ciudad de Santa Rosa, o en las oficinas del distrito local. Las propuestas se presentarán, indistintamente, en las oficinas del citado Juzgado hasta el 19 de septiembre próximo, o en la Secretaría General, Charcas 1840, 1er. piso, Capital Federal, hasta el 27 del mismo, a las 14, en que serán abiertas en presencia de los concurrentes. Depósito de garantía: $ 12.600,00 m|n.—Buenos Aires, agosto 8 de 1945.—El Secretario General. 04442 mc-127v1

M. O. P. — FERROCARRILES DEL ESTADO. — Llámase a licitación pública para adjudicar los trabajos de construcción de cinco edificios destinados a oficinas, pabellón sanitario y viviendas de personal en San Antonio Oeste, de acuerdo al Pliego número 29098|31882. La apertura de las propuestas se realizará en la Oficina de Licitaciones de esta Administración, Av. Maipú No. 4, Buenos Aires a las 13 horas del día 24 de Septiembre de 1945, en presencia de los concurrentes interesados.
El Pliego de Condiciones respectivo puede ser consultado en la Oficina del Jefe de la Seccional de Vía y Obras, en San Antonio Oeste (Territorio de Río Negro) y también en la Oficina 201, piso 2 de esta Administración (Av. Maipú No. 4, Buenos Aires), pudiendo ser adquiridos en esta última oficina al precio de $ 20 m|n. cada uno, todos los días hábiles de 11.30 a 15.30 horas, excepto los sábados que se atiende de 9 a 11 horas.—La Administración. 06170 mc-127v2

UNIVERSIDAD DE BUENOS AIRES. Facultad de Agronomía y Veterinaria. — Llámase a licitación pública para la impresión de un libro de texto en dos tomos. El pliego y bases de condiciones puede retirarse en la Proveeduría de la Facultad los días hábiles de 8 a 13 horas. La apertura de sobres tendrá lugar en la Secretaría de la misma, el día 5 de septiembre próximo a las 10 horas, en presencia de los proponentes que concurran — Buenos Aires, agosto 24 de 1945.—Raúl Antequeda, secretario. 35293 m-127

M. O. P. — ADMINISTRACION NACIONAL DEL AGUA.—Llámase a nueva licitación pública para la provisión de arenas. El pliego de condiciones puede consultarse en la Oficina de Compras, Charcas 1840, de 11,15 a 15.30. Las propuestas se presentarán en la Secretaría General, Charcas 1840, 1r. piso, hasta el 12 de septiembre próximo a las 14, en que serán abiertas en presencia de los concurrentes. — El Secretario General. — Buenos Aires, agosto 22 de 1945. 06850 mc-127v5

SECRETARIA DE INDUSTRIA Y COMERCIO. — Dirección de Algodón. — Llámase a licitación pública para el día 28 de septiembre próximo a las 11.30 horas, para la provisión e instalación en la localidad de Cruz del Eje (Pcia. de Córdoba) de un equipo desmotador de algodón, nuevo o usado, de 2 máquinas desmotadoras de 80 sierras de 12" de diámetro, con todos sus accesorios y prensa hidráulica, con o sin galpón, y con un motor Diesel de 80|90 HP., efectivos, nuevo o usado; e instalación y provisión en la localidad de Pirané (Formosa) de un equipo desmotador de algodón, nuevo o usado, de 2 máquinas desmotadoras de 80 sierras de 12" de diámetro, con todos sus accesorios y prensa hidráulica, con o sin galpón y con un motor Diesel de 90|100 HP., efectivos, nuevo o usado.
La apertura de las propuestas que se presenten se efectuará en la Sección Ajustes - Compras y Suministros, calle Juncal 866, Capital. Para pliego de condiciones e informes, dirigirse a la Sección precitada. — Buenos Aires, Agosto 24 de 1945.—José María García, Encargado de Ajustes-Compras y Suministros. 06848 mc-127v3

EJERCITO ARGENTINO. — Dirección General de Ingenieros, Avda. Ing. Huergo 251. — Licitación Pública Nº 27, día 13 de septiembre de 1945.
EL PALOMAR
Hora, 12: Construcción de un pabellón alojamiento de oficiales en el Colegio Militar de la Nación. Presupuesto oficial $ 1.241.409,14 m|n. (Depósito de licitación 1 o|o del monto del presupuesto oficial).
La apertura de las propuestas tendrá lugar el día y hora antes mencionados en la Dirección General de Ingenieros, donde los interesados podrán concurrir por datos e informes.—Buenos Aires, agosto de 1945.—Eugenio D Pinasco, teniente coronel, secretario. 06053 mc-127v7s

SECRETARIA DE INDUSTRIA Y COMERCIO. Yacimientos Petrolíferos Fiscales.—Llámase a licitación pública para los días y horas y para la provisión de los materiales que más abajo se detallan
10-9-45: Llaves (pliego No. 8943), 15.45 horas. 12-9-45: acero (8937), 14.45; automotores (8938), 15; repuestos p|motos (8939), 15.15; carritos (8940), 15.30. 13-9-45: Cabinas para camiones (8944), 15.15; formularios (8953), 15.30; electrobomba (8945), 15.45; arena y piedra (8946), 16; cal hidratada (8956), 16.15. 14-9-45: Almacén (8932), 15; víveres frescos (8933), 15.15; frigoríficos (8934), 15.30; pan y galleta (8935), 15.45. 20-9-45: Reacondicionamiento vehículos (8954), 15.45; empaquetaduras (8963), 16.15. 26-9-45: Cerrajería (8936 y 8957), 15.15 y 15.30. 27-9-45: Ropa impermeable (8941), 14.45; muebles de madera (8960), 15. 28-9-45: Utiles de escritorio (8948, 8951, 8955 y 8962), 14.45, 15, 15.15 y 15.30; empaquetaduras (8965), 15.15; medallas (8966), 15.45. 10-10-45: Anillos y copas de goma (8950), 14.45. 18-10-45: Naftalina (8964), 14.45. 30-10-45: Construcciones en Chachapoyas (8952), 14.45; válvulas especiales (8958), 15.15. 31-10-45: Empaquetaduras (8949), 14.45.
Los pliegos podrán retirarse en Avda. Roque Sáenz Peña 777, Buenos Aires, de 8.30 a 11 horas. mc-127v8

JUNTA DE VIGILANCIA Y DISPOSICION FINAL DE LA PROPIEDAD ENEMIGA. — Llámase a licitación pública para la venta en block o al detalle del stock de mercaderías (artículos de óptica, fotografía y mecánica de precisión), muebles y útiles de escritorio y máquinas y herramientas de taller, de la ex-firma **"CARL ZEISS ARGENTINA S. A.".** El pliego de condiciones queda a disposición de los interesados en la calle Bdo. de Irigoyen 330, 4o. piso, Capital Federal. Las propuestas deberán presentarse en el mismo local hasta el 7 de septiembre de 1945, a las 16 horas, en que serán abiertas en presencia de los interesados que concurran.—EL ADMINISTRADOR.—Buenos Aires, 20 de agosto de 1945. 32600 m-127v1

MINISTERIO DE MARINA. — Dirección General del Material. — Llámase licitación pública 26 Septiembre próximo 16.30 horas, construcción "Dos depósitos de reserva de agua de 5000 m3. cada uno" en la Base Naval de Puerto Belgrano. Presupuesto oficial $ 566.468,50 moneda nacional.
Pliegos y consultas: Dirección de Construcciones Terrestres Avenida Eduardo Madero Nº 351, Capital.
Consulta de pliegos: Juzgado Federal de la Ciudad de Bahía Blanca.
Entrega propuestas: Dirección de Construcciones Terrestres y Juzgado Federal citados, día y hora indicados. 06851 mc-127v15

MINISTERIO DE MARINA. — Dirección General del Material. — Llámase licitación pública 15 septiembre próximo 11 horas, construcción "Pañol para Víveres" en la Base Naval de Puerto Belgrano. Presupuesto oficial pesos 74.641,48 m|n.
Pliegos y consultas: Dirección de Construcciones Terrestres. Avenida Eduardo Madero Nº 351, Capital.
Consulta de pliegos: Juzgado Federal de la Ciudad de Bahía Blanca.
Entrega propuestas: Dirección de Construcciones Terrestres y Juzgado Federal Citados, día y hora indicados. 04529 mc-127v2s

EJERCITO ARGENTINO. — Dirección General de Ingenieros. Avda. Ing. Huergo 251. — Licitación Pública Nº 35 para el día 12 de septiembre de 1945. "Campo de Mayo".
Hora, 12: Reparación de 12 (doce) cocinas económicas modelo "Motteau" para quemar combustible sólido y provisión de 12 (doce) tanques intermediarios, de hierro galvanizado. Las cocinas se encuentran en los depósitos de la Usina Eléctrica. Depósito de licitación 1 o|o del monto total de la propuesta.
La apertura de las propuestas tendrá lugar el día y hora antes mencionados en la Dirección General de Ingenieros, donde los interesados podrán concurrir por datos e informes.—Buenos Aires, agosto de 1945. — Eugenio D. Pinasco, teniente coronel, Secretario. 07155 mc-127v7

MINISTERIO DE MARINA. — Dirección General del Material. — Llámase licitación pública 15 de septiembre próximo 11,15 horas, construcción de un "Depósito" en la Base Naval de Río Santiago Presupuesto oficial $ 413.816,25 moneda nacional. Pliegos y consultas: Dirección de Construcciones Terrestres. Avenida Eduardo Madero Nº 351, Capit.
Consulta de pliegos Juzgado Federal de la Ciudad de La Plata.
Entrega propuestas: Dirección de Construcciones Terrestres y Juzgado Federal citados, día y hora indicados. 04528 m-127v2s

SECRETARIA DE AERONAUTICA. Cuartel Maestre General. Dirección de Infraestructura. — Llámase a licitación pública para el día 1 de octubre de 1945, a las 11.30 horas, para la ejecución de la obra: "Estación de Pasajeros, Aeropuerto Presidente Rivadavia", en Seis de Septiembre, Prov. de Buenos Aires.
Presupuesto oficial, m$n. 1.047.407,12. Precio documentación técnica, m$n. 100.
La apertura de las propuestas se llevará a cabo en la Dirección de Infraestructura de Aeronáutica (División de Adquisiciones), calle Rodríguez Peña 1693, ante el señor escribano mayor de Gobierno de la Nación, y en presencia de los interesados que concurran al acto. La documentación técnica podrá adquirirse en la Dirección de Infraestructura de Aeronáutica (Oficina de Licitaciones y Contratos), calle Charcas 1659, de 8 a 13.30 horas.—El Secretario de la Dirección de Infraestructura de Aeronáutica. 37031 m-127v12

129—Socied. y Comp. Anónim.

LA NEGRA REY BASADRE, S. A. — Compañía Frigorífica Argentina. Convocatoria.—Convócase a los señores accionistas a la asamblea general ordinaria a realizarse el día martes 11 de septiembre, a las 15 horas, en la sede social, Agüero No. 352. Para tratar el siguiente
ORDEN DEL DIA
1º Memoria, balance e inventario correspondientes al ejercicio cerrado el 30 de junio de 1945.
2º Distribución de utilidades.
3º Autorización para emitir las series Nros. 36, 37, 38, 39 y 40.
4º Elección de tres directores.
5º Elección del síndico titular y suplente para el nuevo ejercicio.
6º Designación de dos accionistas para que aprueben y firmen el acta de la asamblea. — EL DIRECTORIO. 32593 m-129v3S.

SOCIEDAD MILITAR "SEGURO DE VIDA". — El Presidente del Directorio de la Sociedad Militar "Seguro de Vida", convoca a los señores Delegados Titulares a la Asamblea Ordinaria que se celebrará en su local social Uruguay 654, el día 14 de septiembre de 1945 a las 15 horas, para tratar el siguiente
OREDEN DEL DIA:
1º—Aprobación del Acta de la Asamblea Ordinaria del 8 de septiembre de 1944.
2º—Aprobación de la Memoria, Balances y Presupuesto para el Ejercicio 1945|46.
3º—Aguinaldo acordado al personal.
4º—Autorizar al Directorio a efectuar los gastos necesarios para la confección de planos y presupuestos de un edificio destinado a sede social.
5º—Elección de vicepresidente 2º por un año (por renuncia); tres Directores Titulares por tres años; un Director Titular por dos años (por renuncia); siete Directores Suplentes, dos Síndicos Titulares y dos Suplentes por un año.
6º—Designación de dos señores Delegados para firmar el acta de esta asamblea. — Buenos Aires, agosto 31 de 1945. —Juan R. Jones general de brigada, Presidente; Antonio V. Gallino, Secretario.
NOTA: Artículo 85.—El quórum necesario para constituir las Asambleas Ordinarias será de dos tercios de los delegados titulares, más uno si hubiere residuo. Una hora después de la fijada para la celebración de la Asamblea, ésta se realizará con el número de delegados titulares presentes, considerándose que lo hacen en segunda convocatoria. m-129v14

LANTEX S. A. TEXTIL COMERCIAL E INDUSTRIAL.—Se comunica a los tenedores de acciones ordinarias que el Banco de Italia y Río de la Plata (Casa Central), abonará, a partir del 5 de septiembre, el dividendo correspondiente al tercer ejercicio cerrado el 30 de junio de 1945. mo-129v2

A. C. TAQUINI & Cía.

BUENOS AIRES, BME. MITRE 475 —— MAR DEL PLATA, RIVADAVIA 2399
DE LA CORPORACION DE REMATADORES

En Caballito, con garage. —

Yerbal 1037 al 39, a una cuadra de la Avenida Rivadavia, sobre la Plaza Primera Junta y estación del subterráneo, muy buena casa habitación con garage, en amplio terreno. Edificio, No. 1037, garage. No. 1039, zaguán, vestíbulo, sala, habitación sobre el garage, dos dormitorios, cuarto de baño, habitación más pequeña, dos más en altos, lavadero, patio, cocina y dependencias. Medidas, 8m66 (10vs.) por 22m65 (26v15). Base, pesos 30.000, incluídas 11.925 cédulas.
El **domingo 2 de septiembre** a las 16.30 hs., sobre la misma. — A. C. Taquini y Cía. 06912 v2

Para especular, 3 fracciones. ¡140.000 varas en Olivos! —

Las tierras de Anchorena, en Olivos, a pocas cuadras de la Avenida Maipú, en barrio ya hecho y que cuenta con adelantos urbanos; afirmado, aguas corrientes, luz eléctrica y medios de comunicación. Frente a las calles Bermúdez, Anchorena, España y Avenida Coronel Uzal, arteria de unión entre la Capital y el Hipódromo de San Isidro. Con subdivisión practicada, que permite realizar de inmediato la venta por mensualidades en la seguridad de obtener extraordinario beneficio que justifica los buenos valores obtenidos en remates realizados en este mismo sitio. Con superficies de 23.324, 42.816 y 49.802 metros cuadrados, igual a 31.112, 57.088 y 66.400 varas cuadradas. Base, $ 1,70 los 75 ds. cs., (v. c.), con facilidades.
El **martes 4 de septiembre**, a las 15.30, en n|casa, Bmé. Mitre 475.—Mayores informes: A. C. Taquini y Cía. 07237 v.2

Judicial. Campo en la Pampa Más de 10.000 hs. c|mejoras.

A dos leguas del camino nacional a Santa Rosa y a 8 leguas de Victoria, más de 10.000 hectáreas de campo parejo, ubicado en la sección 8a. Fracción D. lote 19, y parte del 12, con monte y el resto apto para ganadería, con agua de buena calidad. Forman el campo los establecimientos conocidos por La Loma Negra, La Estancia, El Renoval y La Legua Seca y está alambrado totalmente en su perímetro y en parte interiormente. Seis molinos, galpones, bañaderos, casa habitación principal y dependencias. Buen monte para explotación 500 hectáreas alfalfadas. Cada molino tiene sus correspondientes tanques australianos y bebederos. Base, $ 123.644,85.
El **martes 4 de septiembre**, a las 15.30 hs., en n|casa, Bmé. Mitre 475, Cap. Federal. Venta por orden del Sr. juez Dr. González, secretaría del Dr. Calatayud, en el juicio Juana Carmen Vázquez Palmeiro de Sabín, su sucesión.—A. C. Taquini y Cía. 07236 v2

Judicial. 106.598 hectáreas. "La Maravilla" En Salta.—

Extraordinaria fracción de campo en la provincia de Salta, Departamento Orán, a 5 leguas al este de Aguaray, F. C. Central Norte Argentino, y a dos leguas de Campo Durán, "La Maravilla", con superficie de 106.598 hectáreas, con bosques y riquezas naturales de incalculable valor. Base, $ 285.000, a razón de $ 2,68 la hectárea.
El **martes 4 de septiembre**, a las 15.30, en nuestra casa, Bmé. Mitre 475. Venta por orden del Sr. Juez en lo Civil de la Capital Federal, Dr. Fauvety secretaría del Dr. Sauze Juárez, en el juicio sucesorio de D. Francisco Javier Tobar. Escrituras ante el escribano Sr. Miguel F. Punta. Mayores informes y planos en nuestras oficinas.—A. C. Taquini y Cía. 07228 v1o.

Dos casas, baratas, a plazos.

Heredia 814 y Heredia 820, entre Fraga y Guevara, a 1 cuadra de la Avenida Triunvirato, sobre la Plaza 25 de Agosto, barrio que cuenta con todos los medios de comunicación. Edificio de cada propiedad 3 habitaciones, baño, patio, cocina y dependencias. Jardín. Mide cada una, 8m66 (10 vs.) de frente por 17m32 (20 vs.) de fondo. Base, $ 12.000 cada una, mitad de precio al contado y mitad a dos o tres años, interés 6 o|o anual.
El **domingo 2 de septiembre**, a las 15 hs., sobre las mismas.—A. C. Taquini y Cía. 06915 v2

San Juan 426 esq. Defensa. Con 46m85 (54vs.) de frente.

Una esquina de excepcional importancia dentro del centro sur, frente a dos arterias de alto valor, con edificio construído para panadería, con horno, mide 15m15 (17v50) de frente sobre Defensa por 31m70 (36v35) s|San Juan. Base, $ 75.000, con facilidades.
El **martes 4 de septiembre**, a las 15.30 en n|casa Bmé. Mitre 475. — A. C. Taquini y Cía. 07435v2

Av. Monroe 3021 y Conesa.

A sólo metros de la Av. del Tejar y a una cuadra de Cramer. Edificio de tres habitaciones, dos más pequeñas, dos cuartos de baño y dependencias. Mide, 18m02 (20v80) sobre Monroe por 16m09 (18v57) sobre Conesa. Base, $ 30.000 con facilidades.
El **domingo 2 de septiembre**, a las 14.30 hs., sobre la misma. — A. C. Taquini y Cía. 06914 v2

Maipú entre Corrientes y Sarmiento, con 25 vs. de frente!

En una de las ubicaciones de mayor valor de Buenos Aires, Maipú 356|62|66|74 entre Corrientes y Sarmiento, centro de actividad permanente, dos propiedades que forman un excepcional conjunto, sobre terreno amplio, con gran frente orientado al Este. La naturaleza de la ubicación y lo notable de las medidas contempla las posibilidades máximas, como colocación de capital y seguridad de rendimiento. Base, $ 1.100.000, a plazos.
El **jueves 6 de septiembre**, a las 15.30 hs., en n|. casa, Bmé. Mitre 475. Mayores informes: A. C. Taquini y Cía. 07439 v2

Judicial. Av. Córdoba 3802|08 esquina Avda. Medrano 990.

En una ubicación sumamente destacada del Norte de Almagro, a cuatro cuadras de Avenida Corrientes y estación del subterráneo, una importante esquina, con edificio muy sólido y bien construído de altos y bajos, en terreno que mide 12m54 (14v50) de frente al Norte sobre Avenida Córdoba, 25m27 (29v18) en su otro frente al Este, sobre Avenida Medrano, 11m92 (13v78) y 25m15 (29v05) en sus contrafrentes. Base, $ 45.600.
Distribución: Medrano 990, casa baja, zaguán, sala, escritorio, comedor, habitación, pieza en altos, dependencias. No. 3806, amplio local de negocio con sótano, habitación, otra en altos, patio, cocina y dependencias, No. 3808, casa alta, hall, dos salas, tres habitaciones, cuarto de baño instalado, cocina, pieza en altos y dependencias. Sólida construcción.
El **jueves 6 de septiembre**, a las 15.30, en n|casa, Bmé. Mitre 475. Venta por orden del señor Juez doctor González, Secretaría del doctor Giraudy, en el juicio "Fernández de Ferrari Indalecia y otros, sus sucesiones".—A. C. Taquini y Cía. 07438 v.2

Moderna. En Villa Urquiza.

Altolaguirre 2148, entre Mendoza y Olazábal, a 2 cuadras de avenida Monroe, sobre la estación Villa Urquiza del ferrocarril y próxima a la Avda. Triunvirato con todos los medios de comunicación. Edificio moderno y bien construído, con muchos detalles. Tiene jardín, living-room, tres dormitorios, baño instalado cocina, galería y dependencias. Mide 8m66 (10 vs.) de frente por 45m08 (52 vs.) de fondo. Base, $ 21.000, incluídas 10.325 cédulas nacionales.
El **domingo 2 de septiembre**, a las 14 hs., en la misma.—A. C. Taquini y Cía. 06913 v.2

Bebedero 4462, a plazos.—

Entre Acha y Lugones, a cuadra y media de Monroe, sobre la Avda. Alvarez Thomas y próxima a la estación Coghlan del ferrocarril. Edificio con vestíbulo, 2 salas, 3 habitaciones, baño, cocina, pieza de servicio y dependencias. Mide 8m66 (10 vs.) de frente por 43m30 (50 vs.) de fondo. Base $ 19.000; mitad de precio al contado y mitad a dos o tres años de plazo, 6 o|o anual.
El **domingo 2 de septiembre**, a las 14 hs., en la misma.—A. C. Taquini y Cía. 07232 v2

En Belgrano. Con facilidades.

Avda. Forest 1961 entre Sucre y Echeverría, en barrio moderno, próxima a la plaza Castelli y estación Belgrano del Ferrocarril Central Argentino. Casa habitación, antigua, sobre un espléndido terreno, para edificar. Mide 8m66 (10 vs.) de frente por 43 m. (49v65) de fondo. Base $ 21.000, con facilidades.
El **domingo 2 de septiembre**, a las 14.30 hs., sobre el mismo. — A. C. Taquini y Cía. 07229 v2

Renta. Centenera 724 al 40—

Entre Avda. Directorio y José Bonifacio, sobre la Avda. Quirno Costa y próximo al Parque Chacabuco. Edificio, Centenera 724, casa de 2 habitaciones, pieza de servicio, baño, patio, cocina y dependencias. Centenera 732, casa de 3 habitaciones pieza en altos, baño, patio, cocina y dependencias. Centenera 734, dos departamentos, tiene cada uno 2 habitaciones, baño, patio, cocina y dependencias. Centenera 738-40, casa de 3 habitaciones, baño, cocina y dependencias. Galpón de material con techos de cinc. Buenos detalles de construcción. Base, $ 48.000, a plazos.
El **domingo 2 de septiembre**, a las 17.30 hs. sobre la misma.—A. C. Taquini y Cía. 07235 v2

En Palermo, s|Av. Santa Fe.

Bonpland 2428, entre Avenida Santa Fe y Charcas, muy buena ubicación de Palermo. Casa habitación, sobre un espléndido terreno para realizar una casa de renta. Edificio: zaguán, vestíbulo, sala, comedor, tres habitaciones, patio y dependencias. Puede visitarse y se entrega llave en mano. Medidas: 7m79 (9vs.) de frente por 28m. (32v33). Ad-corpus. Base, $ 23.000. Con facilidades.
El **domingo 2 de septiembre**, a las 15 hs., sobre la misma.—A. C. Taquini y Cía. 07434v2

Aráoz 1390-96 esq. Gorriti—

Por división de condominio, a sólo metros de Canning, a dos cuadras de Córdoba. Edificio de sólida construcción para renta, negocio y habitación. Medidas: 15m19 (17v55) de frente sobre la calle Gorriti por 16m26 (18v78) en su otro frente sobre la calle Aráoz. Base 32.000 pesos. Con facilidades.
El **domingo 2 de septiembre**, a las 15.30 horas, sobre la misma. — A. C. Taquini y Cía. 07233 v2

Picheuta 914. ¡Por $ 9.000!

Entre Zuviría y Tejedor, a cuadra y media de Avenida Directorio, a una de Centenera, en barrio que cuenta con todos los medios de comunicación. Edificio: zaguán, 3 habitaciones, pieza de servicio, baño, patio, cocina y dependencias. Mide 8m05 (9v29) de frente por 11m75 (13v56) de fondo. Ad corpus. Base 9.000 pesos; mitad de precio al contado y mitad a dos o tres años de plazo, interés 6 o|o anual.
El **domingo 2 de septiembre**, a las 17 horas, sobre la misma.—A. C. Taquini y Cía. 07231 v2

Negocio, renta y habitación.

Centenera 900 esquina Zuviría 897, sobre las avenidas Directorio y Quirno Costa, con todos los medios de comunicación, próximo al hermoso parque Chacabuco. Edificio: local negocio esquina, una habitación, otra en altos, baño, patio, cocina y dependencias. Zuviría 897, casa de 2 habitaciones, baño, patio, cocina y dependencias. Base $ 14.000. Con facilidades.
El **domingo 2 de septiembre**, a las 17.15 horas, sobre la misma.—A. C. Taquini y Cía. 07230 v2

Casa en Palermo, a plazos.—

Güemes 4149, entre Malabia y Acevedo, a una cuadra de la plaza Italia, de la Avenida Santa Fe, estación del subterráneo y Jardín Botánico. Propiedad para habitación, sobre un espléndido terreno para edificar departamentos. Base pesos 30.000, con facilidades de pago.
El **domingo 2 de septiembre**, a las 15.45 hs., sobre la misma.—A. C. Taquini y Cía. 07234 v2

Avenida Belgrano 2419, en 16m45 (19vs.) x 58m62 (68v)

Entre Alberti y Matheu, frente a esa avenida en una de sus partes de mayor valor y comercio, próxima a la Avda. Rivadavia y subterráneo. Edificio sólido y bien construído, alquilado al Consejo Nacional de Educación, sobre terreno de dimensiones extraordinarias. DISTRIBUCION: 9 aulas, dirección, secretaría, salón de música, habitación pequeña, dos cuartos, galería, amplios patios, baños y dependencias. Mide: 16m45 (19 vs.) de frente por 58m62 (67v68) de fondo en sus costados. Base, $ 110.000, pudiendo el que resulte comprador abonar el precio de venta, mitad al contado y mitad a dos o tres años de plazo, interés 6 o|o anual.
El **miércoles 5 de septiembre**, a las 15.30 hs., en n|casa, Bmé. Mitre 475.—A. C. Taquini y Cía. 07440v.2

San José 679. En 11x22 vs.

Entre México y Chile, a 2 cuadras de Avenida Belgrano, próxima a la Avenida Rivadavia, Entre Ríos y Plaza del Congreso. Edificio muy antiguo, desocupado, en terreno de notables dimensiones, 9m55 (11v02) de frente por 18m89 (21v80) de fondo. Base, $ 33.000, mitad de precio a 2 ó 3 años de plazo, interés 6 o|o anual.
El **martes 4 de septiembre** a las 15.30 hs., en n|casa, Bmé. Mitre 475. — A. C. Taquini y Cía. 07436v2

De renta, Colombres 810 - 12.

Entre la Avda. Independencia y Estados Unidos, a una cuadra de Boedo, próxima a San Juan, a la Avenida Belgrano, en ubicación importante. Propiedad de renta que comprende 11 departamentos y una casa independiente, en terreno de gran superficie produce $ 8.536,80 de renta anual y tiene únicamente de gastos sus tres impuestos. Base, $ 60.000, con facilidades.
El **miércoles 5 de septiembre**, a las 15.30 hs., en n|casa Bmé. Mitre 475.—A. C. Taquini y Cía. 07437 v.2

SIRVIENTA joven, todo trabajo, poca familia, con retiro, de 8 a 15 horas; Santa Fe 1605, primer piso, B.

SIRVIENTA necesito, matr. solo, cocina sencilla, con cama; Gorriti 5121, U. T. 71-3549. tp-122v31

SIRVIENTA que entienda cocina, neces. flia, 3 personas, buen sueldo; Juncal 1082, piso 3o. B. tp-122

SIRVIENTA joven, ent. cocina, poca flia., nec., $ 70; C. Pellegrini 1286, 4º tp-122v2

SIRVIENTA necesito, ent cocina sencilla y pequeños quehac., con retiro; Obligado 1894, 5º piso depto. A. v2

SIRVIENTA que entienda de cocina, buen sueldo, hay otra, sin retiro, con documentos; Entre Ríos 913. mp-122

SIRVIENTA para depto. chico, 3 personas mayores, sin cocina, Diagonal Norte 1160, 9o. A. mp-122

SIRVIENTA para 2 pers., con cama, neces., 75 $. Callao 1412, 1o. Tratar después de 10 horas. tp-122

SIRVIENTA recom. sin coc. ni lavado, pers. mayores. Trat. desp. de las 9 h. Santa Fe 1621, 1o. tp-122v2

SIRVIENTA recom. que sepa bien cocinar, 3 mayores, buen sueldo, neces. Tel. 43-2717. tp-122

SIRVIENTA joven cocina, 3 mayores, hay mucama, $ 65, neces.; Talcahuano 847, 5o. tp-122

SIRVIENTA para todo trabajo, menos lavado, entienda cocina, buen sueldo; Pino 3370, p. 2o., depto. B. bp-122v2

SIRVIENTA neces., para todo trabajo, menos lavado, cama adentro, cocina sencilla, $ 70; Canning 310, 4º K. v2

SIRVIENTA joven, matrim., sepa cocinar, todo trabajo cédula e inform., neces., $ 90 a 100; U. T. 42-3669. tp-122

SIRVIENTA sepa planchar, cocinar y otros quehaceres, $ 75, neces.; Santa Fe 1495, 3o. L. tp-122

SIRVIENTA joven, que sepa bien de cocina, p. flia., nec. Río Bamba 1082, piso 2o. tp-122

SIRVIENTA suplenta, limpieza general, 1|2 día, informes. Tratar 11 a 14. Av. Alvear 1491. ap-122v2

SIRVIENTA neces., ent. coc., sin lav., b. trato, 3 may., hay otra; Valle 1027, 60-3622. tp-122v1

SIRV. t. trab., ent. coc. senc., 4 may., b. sueldo. Gorostiaga 1790. T. 73-5439 mp-122v31

SIRVIENTA todo trab., menos lav. y cocina, 8 a 21 hs., $ 70; Victoria 1910, 3o. B. mp-122v31

SIRVIENTA cocina sencilla y queh., sin lav., hay mucama, $ 70, neces.; Azcuénaga 834. tp-122v1

SIRVIENTA todo trabajo, sin cocina, de 7 a 18.30 hs., $ 70; Austria 2237. tp-122v1

SIRVIENTA entienda cocina, $ 80, nec.; Juan Bautista Alberdi 1232, T. 60-6459 tp-122v1

SIRV. t. trab., coc. senc., m. lav., con c., Estrada 2245, Olivos. U. T. 741-2378 mp-122v31

SIRVIENTA necesito, con lavado chico, $ 70, con recom. Santa Fe 3269, 4º A. tp-122v31

SIRVIENTA jov., cocina senc., lav. chico, nec.; Billinghurst 1656, 4o. A. v31

SIRVIENTA neces., todo trabajo menos cocina; Pueyrredón 1171. tp-122v31

SIRVIENTA de 10-12 y 15-17 hs.; Uruguay 1167, 2o. int. tp-122v31

SIRVIENTA todo trab., depto. chico; Díaz Vélez 4306, 5o. A. mp-122v31

SIRVIENTA para todo trabajo de 3 pers., $ 80; Montevideo 996, 3o. v1

SIRVIENTA, de 7.30 a 16, neces.; U. T. 76-3487, Obligado 2273. tp-122

SIRVIENTA nec., práct. coc., s. lav. ni planch.; Catamarca 3179, Olivos. v2

SIRVIENTA recom., ent. cocina, hay mucama: Echeverría 2549. v1

SIRVIENTAS, 2, todo trabajo, con cama, neces. Condarco 80; T. 63-7226.

SIRV. c|céd., todo trab., nec. matr. solo; Charcas 973 depto. 64. mp-122

SIRVIENTA recomend., entienda cocina, c|retiro. $ 80; Malabia 3305, 1o. B.

SIRVIENTA nec., matr., todo trab., s. ret., $ 80; Santa Fe 3735, 5º A.

SIRVIENTA sepa cocinar, para matr., nec.; Juncal 1837, 3o. T. 41-8455. v31

SIRV. neces. sin lav., $ 100, poca flia. Trat. de tarde S. Fe 2674, 1o., dto. J

SIRVIENTA formal, recom., sin retiro; Corrientes 3857. tp-122

SIRVIENTA sin retiro, neces.; Canning 2900, 6º p. depto. C. T. 72-4488. v2

SIRVIENTA t|trab., coc. sencilla, $ 70. Otamendi 622. mp-122

SIRVIENTA recom. necesita matrim., sdo., $ 80. T. 742 Martínez 0479.

SIRVIENTA, cocina sencilla, céd., sin retiro; 41-2924. tp-122v1

SIRVIENTA necesita poca flia., sepa cocinar, 70 $. Montevideo 1029, 1o. G

SIRVIENTA para matrim. solo; Ayacucho 2070, 2o., B. 41-1966.

SIRVIENTA todo trabajo, para Sra. sola, neces.; Pueyrredón 1552, p. 6º B.

SIRV. joven p|matr., coc. senc., rec., José María Moreno 433; 60-6060. v31

SIRVIENTA para poca familia, con cédula; Charcas 1950, 3o., B. v2

SIRVIENTA jov., que entienda coc., c. inf., Sra. sola; Esmeralda [illegible] v1

SIRVIENTA [illegible] para pensión inglesa; Pampa [illegible] mp-122v31

SIRVIENTA se necesita, mayores; Cangallo 1186, p. 6o., B. mp-122

OCUPACIONES DIVERSAS

DOS hermanas para todo trabajo, necesito. Gascón 833. T. [illegible]-6026. v2

MUJER formal para todo trabajo neces., ent. cocina; para tres mayores, recomendada; U. T. 54-7327. bp-122v31

PARA domingos a la tarde solamente, acompañar señora enferma se necesita persona muy bien recomend., hay más servicio, $ 3,50 por día, con informes a Casilla de Correo 664. mp-122v1

PEON de cocina, muy práct. Inútil presentarse sin recom. y cédula. Tratar Arroyo 1160. tp-122v1

PEON de cocina y limpieza gral., bien recom., $ 60, neces.; Canning 2841, v1

SRA. c. cédula, t. trabajo, para matrimonio francés, solo 8-18 hs. Cangallo 1219, 4o. 18, interno. mp-122v31

SRA. formal para 3 personas mayores, tratar 14 en adelante; 45-4568.

VALET se necesita, práctico, inútil presentarse sin recom. y cédula; Arroyo 1160. tp-122v1

123—Servicio Doméstico
OFRECIDO — 0,25 LA LINEA

COCINERAS

A familia ofrécese cocinera profes. española, c. retiro, rec. Vte. López 1955 mo-123v31

ACTIVA cocinera prof., repostera, excelentes infor., ofr.; 67-7428. mo-123

BUENA cocinera española ofréc., no importa familia numerosa, c. o s. retiro céd., $ 130; 44-4378. ao-123

BUENA cocinera ofrécese, amasa, recomendada. Llamar Inés, 44-1994, Paraguay 1368. mo-123

BUENA cocinera española, comp. amasa, postres, fiambres certif. y céd., $ 120; 41-8626. ao-123

BUENA cocinera española, amasa, postres, recom. 2 años, $ 90-100; 44-7292

BUENA cocinera ofréc., fiambres, postres, pequeños quehac.; 42-3706.

BUENA cocinera profesional, jov., ofrécese, con retiro, recom.; 44-5883.

BUENA cocinera práct. coc. todo est., bnos. inf., ofréc.; T. 44-1994.

BUENA cocinera joven, española, con cédula, ofrécese; 44-1994 mo-123

BUENA cocinera ofréc., con o sin retiro. T. 41-3155. mo-123

BUENA cocinera española, seria, compet., rec. años, ofréc.; 41-4438.

COCINERA argentina, de profesión, cocina fina, fiambres, pastas, postres y helados, ofrécese a familias distinguidas, cocina únicamente; 44-6867.

COCINERA extranjera ofréc., sueldo no menor de $ 100, pref. familia israelita. 741-3455. bo-123v31

COCINERA ofrécese, cocina sencilla, lavado chico, matrim., depto., $ 80; 41-2731. mo-123

COCINERA jov., comp., ofréc., suplenta, céd., con retiro; 42-3596. ao-123

COCINERA buena, lavado chico, doming. 1|2 día, céd., c|ret.; 31-4681. mo-123v31

COCINERA española, formal, compet., amasa, postres, no lava, rec., céd. 62-2296. mo-123

COCINERA suplenta para poca familia, y lavado ropa chica; 42-3228.

COCINERA ofréc., cocina senc., lava ropa chica, recomend.; 44-3421.

COCINERA activa ofrécese, buenos informes, sueldo $ 120; 71-2738.

COCINERA formal ofr., presencia, poca familia. T. 47-1720. mo-123

COCINERA formal, compet., ofrécese, recomend.; T. 47-1479. mo-123

COCINERA joven, práctica, para mayores, con cama, ofrécese; 41-2288.

COCINERA de profesión, ofrécese, con cédula; 41-2731. mo-123

COCINERA ofréc., a poca familia, va afuera; 42-2365. ao-123

DOS hermanas, cocinera y mucama general, campo o ciudad, buenas recomend., cédula, ofr.; Juncal 1396, 44-5381.

OFREC. cocinera extranj., repostera, fiambres y amasa, desea servir flia. dist., argent., cocina solamente, muy buenos informes; 241-0654. ao-123

OFREC. cocinera profes., todo estilo, recom., con retiro; 44-2958. ao-123

SE ofrecen cocinera y mucama, juntas o separadas, jóv., buena presencia, entrerrianas para poca flia.; Santiago del Estero 551. T. 38-4633. mo-123

SE ofrece cocinera sencilla, pequeños quehaceres inútil llamar menos de $ 80; 44-1943. mo-123

SE ofrece buena cocinera, con informes, para pensión; 48-3582. mo-123

COCINEROS

ACT. chef cocinero, pastelero, profesional, ofr. a familia, convento, colegio, sanatorio, hotel o pensión fina, b. recom.; T. 31-3884. mo-123

ACTIVO ayudante de cocina o limpieza, práctico, español, ofrécese, recomendado; U. T. 38-0297. mo-123

A familia ofréc. cocinero repostero, español, recom., Vte. López 1955. mo-123

A flias, cocinero repost. prof. fino, limpio, b|caráct., céd., ofréc.; 22-5300.

BUEN cocinero checoslovaco, flia., comida, amasa, postres, francés, económ., rec. 5 años, sin pretens.;—44-5905

COCINERO chino se ofrece para familia o caballero solo, tengo buenas recomendac. J. Law, U. T. 23-6804. v31

COCINERO profes., japonés ofr. a poca flia. o Sr. solo; 23-4092.

COCINERO prof. p|flia., postr. fiamb., t|estilo, rec. 4 años, ofréc.; 31-7711

SE ofrece ayudante cocina o cocinero sencillo, b. informes; U. T. 41-7437.

LAVANDERAS

LAVANDERA, planch., joven, ofréc., práct, ropa fina, mensual, bien recom.; 44-3300. ao-123

LAVANDERA joven se ofrece, por medios días; U. T. 48-5563. mo-123

LAVANDERA joven, española, ofréc., por día o medio; 38-0297. ao-123

LAVANDERA, planch., joven, práctica, ofréc., medio día; 44-2958. ao-123

LAVANDERA española, recom., 8-13, medio día; 45-3900. ao-123

LAVANDERA ofréc., medio día, $ 3, cédula; 42-3596. ao-123

LAVANDERA activa por día o medio día; T. 42-3596. mo-123

LAVANDERA ofréc. por día o medio día, con céd., o por mes. 44-2394.

LAVANDERA planchadora, m|b., seria, recom., interna o día, ofr. 41-4638.

LAVANDERA ofr., sol. lav., barrio centro, 1|2 d. $ 2,50, ll. 14-18. 71-8464.

LAVANDERA planchadora se ofrece para casa de familia. T. 42-7273.

LAVANDERA que plancha ofrécese, por día; 42-2645. ao-123

SRA. lav. y planch., 1|2 día, $ 3; 35-0401. mo-123

TALLER SANTA TERESITA
Sábanas 0,30. Camisas. Limp. trajes, trabajos a mano. Saavedra 427, 45-4751.

MUCAMAS

ACTIVA mucama de adentro fina, joven, buena presencia, hija de extr., sabe cost., plancha trajes y cam., se ofrece a pers. may., a familia dist., temporada va sólo a Mar del Plata U. T. 26-0258. mo-123

ACTIVA mucama joven, muy compet., óptim. inf., ofréc.; 41-8626. ao-123

ACTIVA mucama jov., compet., inf., cédula, ofréc.; 41-4438. ao-123

BUENA mucama fina, adentro, algo costura, rec., céd., ofréc., $ 90; 41-4438. ao-123

BUENA mucama adentro, española, lava, plancha fino, ofréc. rec. 41-9433

MUCAMA española competente y bien recomendada, sabe planchar y zurcir, ofrécese únicamente de adentro; U. T. 41-1154. mo-123

MUCAMA española, joven, práctica, de adentro, poca familia, recomendac. y cédula; U. T. 44-5381. mo-123

MUCAMA se ofrece de adentro o gral. para matrimonio solo, con cédula, buen sueldo, 41-9940. mo-123v31

MUCAMA adentro ofrécese, a familia extranj., recom. 5 años, $ 80-90; 41-1164. ao-123

MUCAMA culta, educada, adentro, joven, seri y céd., extranj.; 41-4638.

MUCAMA seria, buenas recomendaciones, 1|2 día. Tel. 72-1902. bo-123

MUCAMA se ofrece, francesa, formal, medio día mañana; 41-2731.

MUCAMA española para adent., comp., pers. may., muy bnas. rec.; 42-0678

MUCAMA seria, práct., recomend.; U. T. 44-1994, Paraguay 1368. mo-123

MUCAMA fina, culta, para consult. se ofrece, 80 $. Tel. 31-5700. mo-123

MUCAMA general ofréc., joven, 2 ó 3 mayores, céd.; 41-1164. mo-123

MUCAMA ofrécese, con recomend.; 44-3421. ao-123

MUCAMA de comedor o adentro, competente, supl., cédula. T. 44-5381.

MUCAMA extranjera, práctica, ofrécese, con retiro, buena recom.; 41-2288

MUCAMA de adentro, compet., ofréc.; 34-2464. mo-123

SE ofrece señora joven, seria, compet. mucama comedor o general, excelente recomendación, sueldo $ 90. Llamar después de 9 horas. Tel. 41-0394. mo-123

MUCAMOS

A flia. distinguida se ofrece primer mucamo de comedor, alemán, joven, alto, b|pres., b|carácter, prol., pers. seria, fino, excelentes recomend. de años, temp. va a Mar del Plata. U. T. 26-0258

ACT. competente mucamo de comedor de categoría, sabe su obligación, inmejorables informes 3 años y documentos, joven, extranjero; 41-0897. mo-123

ACT. mucamo comedor o gral., extr., joven, b|práctico, atento, b|carácter, smoking, rec. 4 años. T. 31-4427.

A flia. distinguida excelente mucamo comedor, competente, frac, smoking, español, b. infor. años, certif.; 41-4638.

ACT. mucamo o portero, alto, se ofr., c. frac, smoking, sambaliers, etc., b. recom.; T. 31-3884. mo-123

ALTO mucamo de comedor, compet., o gral., c|smoking, extranj., trab., prol., b.pres., b|rec. 5 añ. f|dist. 31-7439.

ACT. mucamo joven de comedor o general, maneja auto, extr.; 31-1239.

ACT. mucamo comed. o port., jov., extranj. ofr. p|flia., b|rec., céd. 31-7711

ACT. mucamo de comed., extr., alto, b|caráct., rec.; T. 31-2187. mo-123

ACT. mucamo serio educ., bna. pres., rec. años flias., ofréc.; T. 22-5551.

BUEN mucamo o mozo hotel, club, pensión, compet. ofréc.; 34-3402.

HUNGARO mucamo se ofrece, con recom. de 3 años; U. T. 31-3770.

OFRECESE mucama arg. form., práctica adentro, zurce bien, algo de costura para poca flia., inform.; 41-1809.

MUCAMO comedor ofréc., español, buenos informes, persona seria, competente. 41-4247. mo-123v31

MUCAMO de comedor o mucamo valet, alto, de edad, prefiere el campo; U. T. 23-4187. mo-123v1o.

MUCAMO español, b. pres., con rec. de flias. dist., docum. y frac.-ofrécese, $ 120; 41-0897. mo-123v31

MUCAMO alto, extranj., frac, smoking, rec. 2 años, ofrécese; 41-3025. ao-123

MUCAMO cocinero valet ofréc. a pers. sola, serio, ital., rec. 8 años. 44-5228

MUCAMO de comedor lituano se ofrece. T. 37-1477. mo-123v1o.

MUCAMO chófer, extranjero, frac y smoking; 44-3150. mo-123v1

MUCAMO de comedor, checoslovaco, recomend.; 47-5199. mo-123v1

MUCAMO sin pretens. o peón limpieza, ofrécese, recom.; 68-9559. ao-123

PARA familia distinguida se ofrece mucamo o valet a personas mayores, buenos informes; U. T. 31-6174. mo-123

MATRIMONIOS

A matr. m. comp., desea casa tranquila, mucamo comedor o port., casa per. mayores, con nena 6 años, persona joven, b. pres., b. inf 6 años, ofr.; 70-9215. bo-123

A matrimonio extranjero, ambos mucamos o portero, ella lava y plancha, con nene de 4 años, con buenas recomendac., llamar 14 a 17 hs. 20-8291. mo-123v31

ACT. matrim. hisp-argent. ofr., cocin. senc. o mucama, él mucamo comp., recom., céd., llamar desp. 9 hs. 79-5038. mo-123v31

ACT. matrim., mucamo, cocinera fina, todo estilo, valet o encargado, ofr., referencias años, presencia; 42-4631. v1

ACT. matrim. extranj., comp., b. cocinera y mucamo práct., prol. y de conf., ciud. o camp., caseros, b. recom. años. 31-7439. mo-123

ACT. matrim. ofr., checosl. c. una nena, va campo o p|port., b|rec. 33-2287

MATRIMONIO italiano, toscano, mayores 52-53 años, con cédula y documentación, mucha capacidad, desea cuidar chalet casa quinta Mar del Plata, sierras de Córdoba o afuera de la capital. Junín 1017. U. T. 42-3997. v31

MATRIM. alemán sin hijos se ofr. sierras de Córdoba o estancia, ella b. cocinera, casera, él jard., quintero, mucamo, recom. años; Salta 481, 38-8139. v1

MATR. jov. checosl. casero, b. cocinera, mucamo gral., ciudad o estancia, recom. año; 31-1845. mo-123

MATRIM. sin hijos, ofréc., encargado deptos., muy recom.; 41-8144.

OFREC. matrimonio español, por pieza, cambio quehaceres Sra., esposo trabaja afuera, p. carta, J. V. 25, C. C. 3200 mo-123v31

OFR. matrim., buena cocinera, mucamo gral., práctico. 47-7313. bo-123

MUCHACHAS

MUCHACHA medio día, tarde, neces., $ 40; Las Heras 2089. ao-123

MUCHACHA ofréc., 8-13 hs., domingos libres; 71-4082. ao-123

MUCHACHA se ofrece. U. T. 44-4062, Montevideo 756. mo-123

OFREC. muchacha, de 9-15 hs., domingos libres, $ 50; 41-4438. ao-123

OFREC. muchacha, medio día, matr. o pers. sola, céd.; 42-3596. ao-123

OFREC. muchacha, todo trabajo, con retiro; Soler 4574. ao-123

SE ofr. dos chicas extr., llamar de 9 a 12; U. T. 33-7796. mo-123v1

SE ofrece muchacha española, para matrimonio solo. T. 44-2738. mo-123

NIÑERAS

ACT. nurse argent. form. larga exper. y práct., únic., recién nacidos, "Colegio M. Inmaculada", Podestá ofr. 79-0369

NURSE, comp. alem. especialista de bebé, muy experta ofr., inf. excel. Por carta: Nurse, Casilla de Correo núm. 450, Correo Central. mo-123v1o.

NURSE diplom., culta, ofréc. únic. recién nacidos, exc. rec. 79-1137. v31

NIÑERA alemana, para nenas grand., buenos informes; 47-9868. mo-123

NIÑERA con buenos informes; U. T. 72-2637. mo-123v1

PEONES DE LIMPIEZA

OFR. peón limpieza o portero para casa de familia, competente, prolijo, cédula y certif., bna.. recom.; 72-2485.

PEON práct. limpieza o cocina, buenas referencias, a flia., ofréc. 41-7437. v1

PORTEROS

PORTERO competente, extranjero, b. pres., casa deptos., ofr.; 31-4077. v31

SE ofrece portero, sereno, limpieza, colegio, fábrica, sanatorio; 31-1845. v1

SIRVIENTAS

OFRECESE sirvienta, de 9-12, para quehac.; 44-9978. ao-123

SIRVIENTA española, fina, seria y trabajadora, práctica en cocina y todo trabajo, se ofrece matrimonio, present. por su flia., se piden y dan referenc., sdo. $ 85 a 90; 34-7879, Moreno 731. v31

SIRVIENTA se ofr. de 8 a 14, sabiendo cocina, cédula, muy buenos informes, domingos libr., llam. 10-15; 42-6560

SIRVIENTA ofréc., ent. cocina sencilla, efectiva o suplenta; 44-1994.

OCUPACIONES DIVERSAS

OFREC. señorita 34 años, para atender depto. persona sola, con referencias, cédula, por carta, L. Orellano, Córdoba 1352. ao-123v31

OFREC. suplenta, para limpieza, todo o medio día; 44-9953. ao-123

OFREC. señora joven 8 a 11 hs., radio Congreso. U. T. 41-3467. mo-123

SE ofr. señora joven, con nena, para trabajo de persona sola o matrimonio extranjero, sin retiro; 34-8155, llamar después de las 10 horas. mo-123

SRA. 36 años se ofr. 1|2 día, atención Sras., Srtas., consultorio, escritorio, u otra ocupación seria. Llamar de 14 a 21 a 38-2498. mo-123

SRA. Vda. con hijo trab. af., cuidar casa o quehac., medio día, a cambio comod., peq. sueldo, céd.; 60-0361. mo-123v31

SE ofrece joven para trabajo bar o restaurante, de noche solamente. Por carta S. D., Bolívar 332, Capital.

SE ofrecen madre e hija para poca familia, con informes; 44-5166.

SRTA. práctica y honesta, atención persona sola; 72-2637. mo-123v1

SE ofrece peón para finca, C. Salta; 38-8139. mo-123

SRA. se ofrece medio día, quehaceres domésticos. T. 32-1071. mo-123

RUFINO DE ELIZALDE & Cía.

Cangallo 461 — De la Corporación de Rematadores — U. T. 33-4517-4518-4519

El Teatro Argentino.— Bartolomé Mitre 1446|60.—

Entre Uruguay y Paraná. Una magnífica fracción de 1.782mc35 (2.376vc59) en pleno centro, entre las Av. 9 de Julio, Corrientes, Callao y Avenida de Mayo. Ideal para cualquier destino que por su destacada ubicación puede ser para el hotel de importancia, la gran casa de comercio o de vivienda o el moderno teatro de comedia, tan necesario en el momento actual y para el cual habría interesado en arrendarlo con contrato largo y garantizando una buena renta al capital empleado. Su edificio ocupado actualmente por el Teatro Argentino, está constituído por gran hall de entrada con escaleras, amplia sala de espectáculos, palcos, tertulias, pullman, camarines, baños, toilettes, entrada independiente para artistas, etc. Por el No. 1458: local para negocio y por el No. 1460: una casa alta compuesta de 2 departamentos, uno de 2 habitaciones, una pieza chica, baño y cocina y otro de 6 habitaciones grandes y 3 chicas, cocina, baño. Produce $ 34.000 anuales. Esta renta es susceptible de ser aumentada considerablemente con una pequeña refacción. Mide 29m402 (33.95) de frente por 60m62 (70 v.) de fondo. Ad-corpus. Base, $ 680.000, incluyéndose en la venta las instalaciones del teatro.
El **miércoles 12 de septiembre**, a las 15 hs., en n|casa, Cangallo 461. Se visita de 10 a 12 hs. 07207 v.12

Echeverría 3062|90, al lado

de la Estación Belgrano (R.) del tren eléctrico. Entre Zapiola y Conesa. Magnífico terreno con amplio edificio de dos plantas. Sus medidas ideales permiten desarrollar cualquier clase de construcción, siempre que no se prefiera conservar el edificio actual que puede ser modernizado con poco gasto, dividiendo el total de la superficie en 2 lotes. Son los lotes 1 y 2 y miden cada uno 9m95 (11v50) de frente por 36m37 (42 v.) de fondo, es decir en conjunto 19m90 de frente por 36m37. Base $ 58.000. Incluídas 39.525 cédulas.
El **miércoles 12 de septiembre**, a las 15 hs., en n|casa, Cangallo 461. Visítese con n|tarjeta de 18 a 19 hs.—R. de Elizalde y Cía. 07430 v12

En Lanús (Este)— Villa Higueritas—

88 lotes en 120 meses. Calles Caaguazú, Centenario Uruguayo, Rodríguez, Tucumán, Pirovano, Juncal, Guido, Pichincha y otras. Con pav. pagos. Muy bien ubicados, en un lugar que progresa día a día como consecuencia de las muchas ventajas que reune para vivir. Cuenta con servicio de tranvías y colectivos en la esquina de Caaguazú y Centenario Uruguayo (líneas 3 y 51) a la estación Lanús y a Avellaneda, muy próximos al camino pavimentado a La Plata, a la estación Fernández del F. C. Provincial y a grandes fábricas e industrias en continuo engrandecimiento que dan trabajo a cientos de empleados. Bases: $ 3 y $ 10 por mes el lote.
El **domingo 2 de septiembre**, a las 15, en la esquina de Caaguazú y Centenario Uruguayo, donde pueden solicitar planos. —Rufino de Elizalde y Cía. 07428 v2

San Isidro. Magnífica casa habitación.

Calle Manzone 181, entre Mendeville y del Campo. A 2 cuadras de la estación, a una de la calle Sáenz Peña, de la Avda. Centenario y de los jardines del Jockey Club. Moderno, realizado a todo costo y con detalles de confort. Obra de los Arq. Pereda y Roca Durán. Planta baja: hall, living-room, comedor, office, cocina, comedor de servicio, pieza y baño de serv., depósito y una pieza al fondo y entrada para autos. Planta alta: hall, 3 dormitorios, baño inst., cuarto rop ros y terraza balcón. Mide 10m60 de frente por 27m82. Base, pesos 35.000, con sólo 25 o|o al contado. Se visita de 11 a 12.30 y de 15 a 17 hs.
El **miércoles 12 de septiembre**, a las 16, en n|casa, Cangallo 461.—Rufino de Elizalde y Cía. 07429 v12

En Avellaneda. Villa Barceló.

7 lotes en 120 meses. Calles Magdalena esq. Achával y Acevedo esq. C. Uruguayo. Al lado de la calle Aguilar, con servicio de ómnibus hasta la estación Lanús y en un barrio totalmente edificado. Base $ 3 por mes, en 120 meses, sin interés.
El **domingo 2 de septiembre**, a las 14, en los mismos.—Rufino de Elizalde y Cía., Cangallo 461. 07427 v2

JOSE BACIGALUPPI e HIJO

Maipú 479 - Sucesor José María Bacigaluppi - U. T. 31 (Retiro) 9516, 9517, 9518

ATENCION: Av. CORRIENTES 5753-55-57
CUADRA IMPORTANTISIMA - 10 por 48 - LOCAL y CASA - BASE $ 65.000
Lean aviso siguiente:

Av. Corrientes 5753|55|57.—

Entre Thames y Av. Juan B. Justo. Centro Villa Crespo. Cuadra importante, muy comercial. 10 por 47.57 y 48.51 vs. Gran salón negocio, zaguán, 6 dormit., comedor, sótano, coc., baño, w. c., pieza alta, galería, patio cubierto. Al fondo subsuelo muy amplio para depósito. Construcción sólida. Base, $ 65.000. Facilidades. Visite.—**JOSE MARIA BACIGALUPPI.**
El **miércoles 5 de Septbre.**, a las 15, en nuestra casa. Maipú 479. 7502 v.31

RODOLFO E. LOUIT

Judicial. Petit hotel frente a los jardines de las Barrancas de Belgrano.—

Avenida Juramento 1769|77, entre 11 de Septiembre y la estación del F.C.C.A. Brillante y excepcional ubicación. Subsuelo, planta de recepción y dos pisos altos. Garage. Ascensor. Calefacción central. Sólida construcción. Perfecto estado. Mide 10m39 (12v00) por 25m35 (29v27), lindando por los fondos con el terreno 11 de Septiembre 2121. Base, $ 100.000 m|n. con cédulas o facilidades al 6 o|o.
El **2 de septiembre**, a las 16 horas, remataré sobre el mismo. Juzgado Dr. J. L. Urdapilleta. Secretaría Dr. H. Méndez Carreras. Juicio "Selva Domingo, sucesión ab-intestato". Pavimento por cuenta del comprador. Puede visitarse los lunes, miércoles y viernes, de 15 a 18 horas, con mi tarjeta. Más informes en Bartolomé Mitre 519. (33-5613).—Rodolfo E. Louit. 05716 v.2

Judicial. Excepcional terreno frente a las Barrancas de Belgrano.—

11 de Septiembre 2121, entre la Avenida Juramento y Mendoza. A una cuadra de la estación del F.C.C.A. y lindando por los fondos con el petit hotel Av. Juramento 1769|77. Espléndidas medidas: 9m76 (11v27) por 17m28 (19v95). Base, $ 16.865 m|n. o sea $ 75 la vara, inclusive todas las mejoras. ¡Es baratísimo!
El **2 de Septiembre**, a las 16 horas, remataré sobre el mismo. Juzgado Dr. J. L. Urdapilleta. Secretaría Dr. H. Méndez Carreras. Juicio "Selva Domingo, sucesión ab-intestato". — Rodolfo E. Louit, Bartolomé Mitre 519. (33-5613). 05715 v.2

A. L. PERTIERRA
50-949 - LA PLATA

Judicial. En Quilmes, provincia de Buenos Aires.

Orden señor Juez Civil doctor Francisco Carreño. Secretaría del doctor Ubaldo Romero, hácese saber por quince días en autos Methol Eduardo, sucesión concursada, que Antonio L. Pertierra subastará en sus ubicaciones, el **9 de septiembre**, a las 16: propiedad Olavarría 72. Mide 10m. 392 frente por 43m.30 fondo. Base, $ 20.880. A las 16.30: Mitad pro indivisa, lote 23, manzana O. Mide: 17m.32 el Sudoeste y 15m.96 al Sudeste. Base, $ 160. Escrituras por H. Gil Elizalde, condición de venta. Seña, 8 o|o. Comisión, 2 o|o.—Buenos Aires, agosto 22 de 1945.—Ubaldo Romero, secretario. 34805 v.7

ALBERTO J. BENOIT & CIA.

De la Corporación de Rematadores

Judicial. En Munro, part. de Vicente López,

prov. de Buenos Aires, la propiedad Ituzaingó 699 esquina Carlos Tejedor, dista 6 cuadras de la estación, consta de jardín con parral de cemento, 2 locales para negocio, hall, 3 habitaciones, antecocina, cocinas baños, terraza y demás dependencias, preparada para altos. Construcción nueva, buenos materiales. Visítese. Terreno mide: 12,82 metros frente a Ituzaingó, por 25,54 mts. sobre Carlos Tejedor. Superf. 327,42 mts2. Base, el Crédito Hip. $ 8000 m|n. al contado.
El **domingo 9 de septiembre**, a las 15 horas, sobre la misma propiedad Por disposición del señor juez en lo civil de la Capital Federal, doctor Francisco Carreño, secretaría del autorizante, autos: Rimoldi Juan P. contra Popovics José, sobre cobro de pesos. Seña y a cuenta de precio, efect. 8 o|o. Comisión 2 o|o.—Buenos Aires 7 de agosto de 1945.—Dr. J. J. della Paolera. Informes: Alberto J. Benoit y Cía., Carlos Pellegrini 1286. 44-8536. 06616 v.9

SOLARI y ROSSI

CASEROS 2844 61-1475-76

Rivadavia y José Ma. Moreno 218.

Subterráneo. Desocupada. Más de 11x44 varas. Para vivir, para reedificar. Sitio privilegiado dentro de la ciudad. Sala, escritorio, amplio vestíbulo, 3 dormitorios, comedor que cuadra al patio, cuarto roperos, comedor de diario, despensa, pieza chica, cocina, baño instalado, pza. serv., w|c., galponcito. Patio c. galería. Muros: medianeras 0.45, interiores 0.30, tirantería hierro, carpintería incienso y cedro, piso tea y techos cinc en perfecto estado. Base $ 45.000, a 3 años, excedente al contado. Visítese de 14 a 16.
El **domingo 2 de septiembre**, a las 16.30 hs., en la misma.—Solari y Rossi. 07530 v.2

ESTANISLAO VARGAS

Florida 527 U. T. 31-4676

Judicial: Bermúdez No. 2064

entre Lascano y Arregui. Casa 3 hab. grand., 1 chica, baño, cocina, terraza y dem. comodidades. Afirmado y vereda pago. Mide 8m66 de frente al N.E. por igual medida contrafrente S.O., 39m57 costado S.E. y 39m15 al N.O. Base, pesos 15.000. Orden señor juez doctor José F. Oderigo, Secretaría Dr. César F. Iraola. Juicio Fiorelli Bautista, su sucesión. Seña 8 o|o. Comisión 2 o|o.
El **domingo 2 de septiembre**, a las horas, en la misma. Más datos en la Secretaría Actuaria o en las oficinas del martillero, Florida 527.—Buenos Aires, agosto 11 de 1945.—César F. Iraola, secretario. 34545 v.2

ESTEBAN A. RISSO

Judicial. Echenagucía 73-75.

Entre Av. Rivadavia y Yerbal. A 3 cuadras de estación Villa Luro. Buena casa de altos y bajos. Orden Sr. Juez Dr. Lorenzo Urdapilleta, secret. Dr. Jorge Garzón Maceda. Juicio: Haydée Francisca Gens de Peretti y Ernestina Graciana Gens de Zuloaga c|Celestina Donegri. Base, $ 20.000.
El **domingo 9 de septiembre**, a las 15 horas, en la misma. Terreno: 8m66 de frente por 22m80 de fondo en el lado N. y 22m82 en el del S. 8 o|o de seña y 2 o|o de comisión. Informes: W. Villafañe 1434. U. T. 26-2967.—Jorge Garzón Maceda, secretario. 37341 v2

MIGUEL A. BELLUSCI

Judicial: orden del Señor Juez

Doctor Chute, Secretaría Dr. Romero, autos "Hernandorena de Tabbia Francisca Gregoria y Felicia Tabbia de Baez, sucesiones". Fracción de Isla en la segunda Sección del Delta del Paraná. 276 mts de frente al S. O., sobre el Carabelas; 1090 mts. al S. E., lindando lote 2: 1200 mts. al N. N. O. con lote 4 de María Hernandorena, con lo edificado y plantado. Base $ 3.949,02 m|n.
El **sábado 8 de Septiembre de 1945**, a las 11 horas. En mis oficinas, calle 19 de Marzo No. 229, Gral. J. F. Uriburu (Bs. As.). Seña 8 o|o. Comisión 2 o|o.—Buenos Aires, Agosto 8 de 1945. v.4

MUEBLES, MERCADERIAS Y ARTICULOS VARIOS

GUERRICO & WILLIAMS

C. Pellegrini 1042. U. T. (41) Plaza 0551

Ricos muebles, o|de arte, artefactos, etc.

en C. Pellegrini 1042.
El **lunes 3 de Setbre.**, a las 13 y a las 21.30.—Guerrico & Williams. 07209 v31

BANCO MUNICIPAL
DE LA CIUDAD DE BUENOS AIRES
660 - Esmeralda - 664

HOY

ROPAS-PIELES	a las 12
VARIOS-LIBROS	a las 13
ALHAJAS	a las 13
MUEBLES-PIANO	a las 15
Judicial: Estampillas	a las 14

EN JUAN JAURES 545

JUDICIAL a las 9. Rte. al contado de: Muebles, camas y colchones, baúles y valijas, radios, caja hierro, máq. sumar **ALLEN**, balanza, artículos almacén, alhajas, obj. varios, ropas.

EXHIBICION DE 12 A 17

ALHAJAS Y PLATERIA SELECC.: Collares perlas, solitarios, tresillos, aros y anillo "Chevalier" c|brill.; anillo c|. perla, c|zafiro, c|esmeralda y c|rubíes; collar y anillo c|amatistas; gemelos ópalo, pulseras c|reloj oro; **Omega, Universal** c|calend. y **Ulisse Nardin** cronóg., etc. Exhib. p.baja. **PLATERIA:** Sopera plat. **Sheffield**, jarro y band. plat. americ., mate antig. cincel. platero **J. Liota**, moderno jgo. té plat. y metal, guis., salsera y band. plat. **W. Wald**, frutera, etc. **Exhib. 4o. piso por Esmeralda 664.**

OBJ. VARIOS SELECC.: Serv. mesa porc. **Limoges** dec. oro, jgo. cub. m. **Dixon**, Cristo talla antig., platos, fuente y florero porc. Cantón, abanico **Isabelino**, porc. Copelands, Noritake, Oriental y otras; figs. abanico y batuta marfil tall.; miguera y palmat. **Christofle**, cub. lunch., bombs. m. **Prince's Plate**, 12 cub. p|pesc. **Dixon**, placas esm. **Limoges** dec. por **Bonnaud**; libros, cristalería, bronces, opalinas, etc. **Exposición 4o. piso por Esmeralda 664.**

MUEBLES: Comeds. e. pluma caoba y mod. e. nogal; dormits. mod., living mad. tall., mueb. coloniales, jgo. salita mad. peral, sofá y sillones tap. cuero, conjunto mueb. góticos, "dressoir" hierro, mesas lib. arrime y centro, sillas, sillones y butacas tap., cama e. caoba, "secretaire" nogal, mesa y sillas p|directorio, escrit. y archivo metal, crucifijo bronce, farol y protec. p|estufa bronce y "vitraux", mesa rodante, helad. eléc. **Welsbach**, apliques bronce, artefactos, cuadros, libros y mueb. diversos. **VARIOS:** Film. **Kodak** y **Ditmar**, cristales óptica, microsc. binoc. y cám. microf. **Zeiss**, acord. **Hohner**, guit. **D. Esteso**, jgo. cub. m. plat. **Wallace**, valija neces., caja música, reloj bronc. s|mesa, guiseras, soperas y jgo. té m. plat., radios pie **Midwest** y **Víctor** comb. c|camb. disc. autóm., palos golf, bronce artístico p|jardín firm. **BARYE**, cerámicas, peltres, opalinas, candelabros bronce, cincel. y mármol, armas, cuadros, libros, etc.

CUADROS SELECC.: Alois, Brancaccio, Borla, Durstedte, G. Jarry, Gardelli, Koek-Koek, Lumerman Roca, Lampré, Lusarreta, Laguna, Orioli, M. de Bianchi, Parodi, Stein, Salafia, Vigneta, Villate, W. Stephens, óleo relig. antig. grab. por Strange, mapas antig., etc. **Exposición 4o. piso por Esmeralda 664.**

LIBROS: Arte, Med. Hist., Derecho, etc.

ROPAS: Tapados astrakán, nutria, lobito y petit gris; saco skunks, stores, cub.-cama, carpetas y manteles hil. bord.; casulla sed. bord., mantas vicuña, mantones, alfom., pieles, etc.

CON FACILIDADES DE PAGO: Helad. eléc. **Welsbach**, encerad. y aspirads.; máqs. escrib., pianos: **Karl Schultz, Besten.**

Judicial: Tapado nutria. Rte. el 3. 07379 v.31

ByJ. TISCORNIA
SUCESORES TISCORNIA Y MUZZIO
1731 BME. MITRE 1731 - 38-2639

Hoy, a las 17 hs. Hoy.

Para comerciantes, particulares y pensiones. Dormitorio de 3 ps., ropero, cama y mesa de luz, muebles sueltos en general, toilet, camas, colchones de lana y pullman, mesas de luz, frazadas, menaje, cama breve espacio, bancos, vitrinas, aparadores, sillas modernas, roperos, juegos de comedor y dormitorio, escritorios y muebles de oficina en general, artefactos, alfombras, artículos varios, etc. Nota: La mercadería sale a venderse resueltamente con base fijada de acuerdo a nuestra tasación. Se aceptan ofertas bajo sobre. Antes de vender sus muebles y varios consulte nuestra tasación, 38-2639. Anticipamos en efectivo sin interés y vendemos con base.—Tiscornia y Muzzio. 07501 v.31

Furst Zapiola y Cía
FUNDADA EN 1906

SUCESOR UBALDO VENANCIO

Casa Central: Reconquista 579 (Bs. As.) - Sucursal Mar del Plata: Av. Luro 2569

En Ramos Mejía: 52 lotes—

En la parte más linda y mejor edificada, dentro de un bonito barrio, próximos a la Avda. Rivadavia y a la estación, al lado de la Avda. San Martín y frente a las calles Oncativo, Humboldt (con servicio de colectivos), Bolívar, Moreno y otras. Superficies entre 200 y 500 varas. Base $ 3.— cada lote por mes, en 120 meses, con pavimentos pagos.
El **domingo 2 de septiembre**, a las 14 horas, en los mismos. Autos especiales a las 13.45 hs. desde Plaza Congreso y de Rivadavia y José Ma. Moreno. Pidan planos en los mismos terrenos en el almacén de Av. San Martín esq. Oncativo, o en n|. casa, Reconquista 579 (Bs. As.). —Ubaldo Venancio. 06643 v2

Godoy Cruz 1889|91|93.—

Renta 20,18 o|o anual. A pocas cuadras de Santa Fe y del subterráneo, a 2 de Juan B. Justo y a 4 de Córdoba. Salón de negocio, garage, 5 habitac., con cocina y baño. En altos 4 habitac. Mide 14.27 varas de frente por 22.05. Visítese. Base, $ 17.000, con facilidades.
El **domingo 2 de septiembre, a** las 17 hs., en la misma. Informes en Reconquista 579.—Ubaldo Venancio. 06647 v.2

IVAN L. AYERZA

Bs. As.: San Martín 132 - Sucursal Mar del Plata: Santa Fe 1737

Cabildo 2134 al 56
ENTRE JURAMENTO Y MENDOZA
UNA UBICACION EXTRAORDINARIA EN MEDIDAS EXCEPCIONALES
33 POR 50 VARAS
Base $ 580.000

Avda. Cabildo 2134 al 56, entre Juramento y Mendoza.

Una ubicación privilegiada, sobre Cabildo, en la cuadra más destacada de esa gran avenida, por sus importantes negocios y edificación comercial, representada por sucursales de renombradas firmas de plaza. **Tres edificios independientes** produciendo renta, en un block de terreno en medidas excepcionales: 28m60 (33 vs. 02) frente N. E. por 43m. 45 (50vs.17). Superficie: 1.242,67 m. c. (1.656,68 v. c.). Edificación, Cabildo 2134|36: Una casa compuesta de 2 salones negocios con amplias vidrieras, 2 habitaciones, cuarto de baño y pieza de servicio. Cabildo 2140-48: Gran salón negocio de 9 x 23 mts., 2 habitaciones y dependencias. Cabildo 2150 al 56: Edificio de dos plantas, teniendo en el piso bajo, con acceso por el No. 2150, una casa compuesta de 2 habitaciones y dependencias; por el No. 2154: amplio salón negocio de 7,60 x 11,50 mts., 5 piezas, galpón y dependencias. Por el No. 2156: acceso al piso alto, compuesto de una casa de hall, 12 habitaciones y dependencias. Base, $ 580.000.
El **viernes 14 de septiembre**, a las 16 horas, en mi salón de ventas, San Martín 132. Visítese de 14 a 16 horas. Títulos perfectos. Seña, 8 o|o. Comisión, 2 o|o. Más informes en mis oficinas. U. T. 33-9304 y 4710 Avda. — Iván L. Ayerza. 07497v31

RAMON A. ISLA CASARES

Reconquista 390 CAPITAL U. Telef. 32-3452

JUDICIAL. - EN VICENTE LOPEZ
AVENIDA JOSE F. URIBURU Nº 898 ESQ. MELO

Sobre el andén de la Estación del F.C.C.A. **MAGNIFICO CHALET DE DOS PLANTAS. Terreno:** 10m.84 de frente N.O.; 12m53 contrafrente S.O.; 36m20 en el costado N.E. y 35m26 en el S.O. Superfice total: 416 metros 90 centímetros cuadrados.—**Consta:** Planta baja: living, escritorio, comedor, cocina, dependencias de servicio y garage. Planta alta: 4 habitaciones, baño instalado, terraza, etc. Construído con materiales de primer orden y detalles de buen gusto.—**BASE: $ 21.600.— m|n.**

El DOMINGO 2 DE SEPTIEMBRE, a las 15 horas, en la misma propiedad

Orden: Juez Dr. Franklin Barroetaveña. Secretaría: Carlos María Godoy. Autos: "Dondero Catalina contra Partonnaud de Barthet Inés (quiebra) y sus hijos Enrique Julio, Julio Carlos y Elena Inés Barthet y Partonnaud, cobro hipotecario".—8 o|o de seña y a cuenta de precio, 2 o|o de comisión.
07172v2 R. A. ISLA CASARES

O. RAMOS OROMÍ y Cía.
FUNDADA EN 1932
LIBERTAD 1068 U. T. 44-7269

HOY - a las 21.30 HORAS - HOY
RICOS Y ELEGANTES MUEBLES
ALFOMBRAS, CUADROS, ENCERADORA y ASPIRADORA "ELECTROLUX", PIEZAS DE VITRINA, OBRAS DE ARTE; Etc.
En nuestros grandes salones de ventas
1068 — LIBERTAD — 1068

Magnífico comedor "Georgian"

de roble tallado y marqueterie con amplia vitrina, 10 sillas y 2 sillones tapizados en cuero, otro riquísimo juego Luis XVI de roble con gran "Dressoir", 2 vitrinas y 12 sillas con almohadillas de seda, elegante salón Luis XVI de madera tallada y dorada tapizado en fino género de seda, mesa de centro, banqueta y sillones en el mismo estilo, espejo ovalado haciendo juego, buen dormitorio Luis XVI de caoba y marqueterie, otro espléndido juego moderno raíz de nogal con ropero desarmable de 4 puertas y toilette peinador, enceradora y aspiradora "Electrolux" funcionando, escritorio inglés de caoba, variedad de artefactos eléctricos de bronce y cristal, lámparas de pie de cobre, magníficos juegos para hall y living con tapicerías lisas y floreadas, mesas de centro talladas, espejos modernos, juegos de cuero con almohadones, cómodas y armarios antiguos de caoba, ricas alfombras Sparta y tripe cortado, diván moderno con almohadones, bibliotecas y escritorios de roble, camas turcas de 1 y 2 plazas, sillones confortables con ricos géneros, preciosas piezas de vitrina, cuadros, mármoles e infinidad de muebles sueltos.
Hoy, a las 21.30 horas, en n|grandes salones de ventas LIBERTAD 1068.

Hoy, a las 14 horas. En n|. SUBSUELO.

Gran guardarropas al laqué de 8 puertas desarmable, camas turcas de 1 y 2 plazas, comedor Renacimiento de nogal tallado, camas cromadas y de bronce, muebles de pino para cocina, mesas con tapas de mármol, lindos macetones para jardín, artículos de grada y vitrinas, buenos marcos dorados, alfombras, lavatorios y otros muebles antiguos de caoba, adornos, etc.— O. Ramos Oromí y Cía. 7499 v. 31

Ungaro y Barbará

LAVALLE 649 —— U. T. 31 - 2730 — 3230
Sucursal Mar del Plata: Santiago del Estero 1646

ESTA NOCHE A LAS 21.30
EN N/HOTEL DE VENTAS
Avda. QUINTANA 407 esq. CALLAO

CONTINUAMOS LA EXTRAORDINARIA VENTA DE LAS FAMOSAS COLECCIONES PROCEDENTES DE:
Del Dr. ADRIAN C. ESCOBAR, Embajador argentino en Francia — Sr. C. A. PARDO — Sr. HERNAN LARRAIN PERÓ — Sr. ALFREDO HIRSCH — Sr. ENRIQUE DE CARABASSA — Sr. RODRIGUEZ ECHART y otras familias conocidas.

EXPOSICION DE 14.30 A 19

Comprende la subasta de hoy los lotes 401 al 557 expuestos en las salas No. 4 y 5.
Comisión 10 o|o. Ungaro y Barbará

JUDICIAL
TORNO MECANICO - PULIDORA - SOLDADURA AUTOGENA - VENTILADOR - AUTO CHEVROLET
HOY a las 15, en DEFENSA 757

Por disposición del señor juez

federal, Dr. Gache Pirán, secretaría del autorizante, se hace saber por tres días que en el juicio Banco de Crédito Industrial Argentino c|Augusto Löhe, han sido designados a propuesta de parte, los martilleros Ungaro y Barbará, quienes con fecha 31 de agosto del año en curso, a las 15 horas y en el local calle Defensa No. 757, procederán al remate de los siguientes bienes: Automóvil marca Chevrolet, modelo 1940, tipo coupé, motor 3.189.209, chapa 102.660. Motor pulidor marca Codes Siniter No. 113.928, de 3 H .P. de 2800 r. p. m. Aparato para soldadura autógena completo, marca B. C. I. No. 664|1. Motor ventilador de 3 palas marca General Electric No. 664, de 1|8 H. P. Torno marca Bromberg No. 8800, de 1,50 mts. entre puntas caja semi Norton, plato grande, cabezal automático. — Ungaro y Barbará, Lavalle 649.

Por supresión de la sección de una
—— importante casa de comercio ——
PIELES CONFECCIONADAS
DE GRAN CALIDAD
TAPADOS — SACOS — ZORROS
QUILLANGOS - CUELLOS - CUEROS - ETC.
HOY EXPOSICION en LAVALLE 649

Tapados, sacos y capas de

Suavisón, Oposum, Rat Mosquet, Imitación Indianlam, Caracul, Arminet, Agno Rassé, Nutria, Gasella, Lutre Hudson, Potrillo, Corderito, Scuns, Indianlam, Patas de Astrakan, Zibillinet, Armiño, Tigre Africano, Foca, Gallak, Guanaco, Lobo, Panza Petit Gris, Lobo Doré, Lapen-Chebret India, Gatos Lins, Zorros Plateados Gran Variedad en Quillangos, etc., etc. Remataremos:
Los días **martes 4 y miércoles 5 de septiembre**, a las 16 hs., en n|local de ventas, Lavalle 649, donde se exhibe toda la mercadería, de 9 a 12 y de 14 a 17.30. Soliciten catálogo. Comisión 10 o|o. —Ungaro y Barbará. v.31

ARIOSTO F. MAYRATA
HOY a las 21, en RIO BAMBA 78
RICO MOBLAJE FRANCES
DE LA PROFESORA DELFA PALUMBO DE CHALAR, TRASLADADO DE FLORIDA, F. C. C. A., PARA SER REMATADO SIN BASE
SOBERBIO PIANO VERTICAL, ESTUCHE CUBIERTOS CINCELADOS REGIOS JUEGOS DORMITORIO Y COMEDOR FRANCESES CON TAPA MARMOL, ALFOMBRAS SMYRNA Y ORIENTAL, CUADROS OLEO DE BUENAS FIRMAS, MINIATURAS MARFIL, JUEGO COPAS CRISTAL, REGIA RADIO ORTOFONICA, PLATERIA SHEFFIELD ESCRITORIO, BIBLIOTECA, JUEGO CUERO. Visite la Exposición desde las 11. Inf.: 47-1187. v.31

V. P. CACURI

DE LA CORPORACION DE REMATADORES

Casa fundada en 1910. Unicas oficinas: Rivadavia 875 - 33-5597. 5598, otras líneas y 10 int.

Entre Ríos y Caseros. — USPALLATA 1949 y 1951, al lado de Vélez Sarsfield. Dos casas. USPALLATA 1949: Sala, tres piezas, baño inst., cocina, pieza serv. USPALLATA 1951: igual más una sala. Base $ 13.333,33 c|una. Cédula y plazos. Remate: **Domingo 2 de septiembre,** a las 15, allí.—V. P. Cacuri. 07019 v.2

Imponente esquina. No se construye mejor. Avenida San Martín 6584|90|92|96|6600, esquina José Cubas 3456|58|60|70. Son 53 varas de frente a las dos calles. Ha de llamar la atención a quien la visite. Tres casas y tres locales, en altos y bajos. Material de la mejor calidad. Solidez insuperable. Con alquileres muy bajos produce una renta anual de $ 8.224,20. Afirmados pagos totalmente. Base, $ 95.000 menos pesos 72.000 en cédulas y plazos. Visítese. Remate: **Lunes 3 de septiembre,** a las 15, en Rivadavia 875.—V. P. Cacuri. 07020 v.3

Olmi

HOY - A LAS 15 EN RECONQUISTA 353

Judicial, gran establecimiento. "Paty-Cuá", en Misiones, depto. Iguazú, Colonia Eldorado. Frente al Río Alto Paraná. Puerto propio. Grandes mejoras. Tierra y agua de primera. Plantaciones (yerbales, frutales seleccionados, etc.) en plena producción, 114 h. 83 á. y 69 cent. Base retasada, $ 74.100. **Hoy viernes 31 agosto,** a las 15, en Reconquista 353. 07410 v.31

Judicial, ubicación codiciada. La gran esquina de Morón: Av. Rivadavia 18.286|300 y Belgrano 102|24. Sobre la estación y plaza principal, bancos, etc. En el punto culminante de Morón. Casa, 4 locales y gran local-depósito. 1355 m|c. (1806 v|c.66). Para levantar un gran edificio de renta que armonice con tan privilegiada ubicación o para subdividir y multiplicar varias veces el capital.—Base, muy, muy ínfima: $ 24.560. Escribano J. Pastor Gambier. Juez de La Plata, Dr. D'Onofrio, Sec. No. 6 Dr. Salas, suc. Bertagnolio. **Hoy viernes 31 agosto,** a las 15, en Reconquista 353. Datos: Reconquista 353. 07411 v.31

Judicial, chacritas centrales. en Ituzaingó, F. C. O. Después fecha. 07412 v.31

Gran finca en Temperley, F.C.S. Av. Manuel B. Fernández 207. Sólida y elegante, con detalles de lujo. 12 por 55. Altos y bajos, con jardín al frente y al fondo. 2 halls, sala, comed., comed. diario, escrit., 3 dorm., pieza vestir, baños inst., terrazas, hab. serv., garage, mansarda amplia y grandes comodidades. Base muy ínfima: $ 22.000. Sólo 20 o|o contado. Entrega desocupada. **Hoy viernes 31 agosto,** a las 15, en Reconquista 353. 07413 v.31

Judicial, sobre estac. Morón. Gran ubicación: Humberto 1o. No. 144 A pocos metros de la Av. Rivadavia. A 1 de los Bancos y 2 de la estación. 8m17 por 43m30. Base, muy ínfima: $ 3.200. Escribano L. Pastor Gambier. Juez de La Plata, Dr. D'Onofrio, Sec. No. 6, Dr. Salas, suc. Bertagnolio. **Hoy viernes 31 de agosto,** a las 15, en Reconquista 353. 07414 v.31

Judicial, finca en Morón FCO. Calle Belgrano 258. Frente mismo a la plaza principal, iglesia, palacio municipal, escuela, etc. Zag., 6 hab. y amplias depend. 8m66 por 42m59. Base ínfima: $ 13.440 Escribano L. Pastor Gambier. Juez de La Plata, Dr. D'Onofrio, Sec. No. 6, Dr. Salas, suc. Bertagnolio. **Hoy viernes 31 agosto,** a las 15, en Reconquista 353. 07415 v.31

COMI & PINI

DE LA CORPORACION DE REMATADORES

ALVEAR 101 (Martínez)-CANGALLO 935 (Bs. Aires)-SANTA FE 1776 (M. del Plata)
TEL. 742 - 2671 TEL. 35 - 6967 y 7040 TEL. 2472

LOMAS DE SAN ISIDRO - 44 NOTABLES LOTES

San Isidro — 44 lotes en plena loma, ideales para "week-end". Sobre la estación Boulogne y a 400 metros de la Av. Márquez (Uriburu), por donde circulan los colectivos No. 230 que salen de las Barrancas de Belgrano; los que van de S. Isidro a Boulogne y los micros de la Cía. Costera La Criolla de Pte. Saavedra a La Plata. Distan menos de 100 metros del afirmado y se encuentran a 150 metros aproximadamente de la futura ruta Panamericana que influirá notablemente en los valores de la zona. Están rodeados de buenos chalets y grandes casas-quintas. BASE, $ 5 por mes cada lote, en 120 meses sin interés.

El **Dgo. 2 de septiembre, a** las 15, en los mismos, bajo carpa y aunque llueva. El día del remate saldrán autos gratis, sin cartel, a las 14.30 de Plaza Congreso. No se necesitan boletos para viajar, pero se pueden reservar asientos en n|oficinas. Planos: Cangallo 935 (Bs. As.) y Alvear 101 (Martínez).—Comi y Pini. 07521 v.31

José Marchese

SAN MARTIN 296 — U. T. 33 - 1861

JUDICIAL

4 BUENAS CASAS

Escalada No. 480, e|Zelada y Caxaraville. Zaguán de entrada, hall, 3 hab., 1 en alto. Celosías, carp. de cedro; cloacas. Ad. pago. BASE, $ 9333,33 m|n. A las 14 hs., allí.

Virasoro No. 2329|31, e|Charcas y Güemes. Altos y bajos. Zag., hall, 4 hab., b. c., piez. serv., w. c. Altos igual distrib. p. baja, más 1 hab. al frente. BASE, $ 30.000 m|n. A las 16 hs., allí.

Méjico 1919/21, e/Pozos y Sarandí. **Altos:** Sala, hall, escrit., b., c., piez. serv. **Bajos:** Igual distr. que altos. Construc. de primer orden. Carp. de cedro, parquet roble, cristales, vitraux, etc. BASE, $ 40.000 m|n. A las 17 hs., allí.

Manzoni No. 375, e|Zelada y Caxaraville. Zag. de entrada, hall, 3 hab., 1 en alto. Celosías hierro, carp. de cedro. Cloacas. Ad. pago. BASE, pesos 9333,33 m|n. A las 15 hs., allí.

NOTA: Solicite tarjeta p. visitarlas.

Venta de acuerdo al siguiente edicto:

Judicial. 4 propiedades. Escalada 480: Mide: 9 m. 15 ctms. de frente al S.O.; 6 mts. 75 ctms. de fondo en el costado S.E.; 8 m. 20 ctms. en el contrafrente al N.E., y 9 m. 70 cents. en el costado N. O. **Base,** $ 9333,33 m|n. **Manzoni 375:** Mide 9 m. 15 cents. de frente al E.; 9 m. 70 cents. al N.O.; 6 m. 75 cents. en el costado S.E. y 8 m. 20 cents. en el costado S.O. **Base,** $ 9333,33 m|n. **Virasoro 2329|31:** Mide 8 m. 66 cents. de frente: 15 mts. 50 cents. en el costado S.O.; 16 m. 11 cents. en el costado N.E., y 8 m. 66 cents. en el contrafrente al S.E. **Base,** $ 30.000 m|n. **México 1919|21:** Mide 8 m. 66 cents. de frente al S. por 16 m. 88 cents. de fondo. **Base,** $ 40.000 m|n. Las 2|3 partes de las tasaciones respectivas. Los herederos ofrecen dejar por sí o se comprometen a obtener de un tercero, en calidad de préstamo hipotecario hasta el 50 o|o del precio en hipoteca a 2 años, al 6 o|o ó en mensualidades desde 5 hasta 25 años, de acuerdo a las cuotas especificadas en autos y en los prospectos del remate. En tal caso será condición de venta que las escrituras traslativas de dominio sean otorgadas ante el Escribano señor José María Flores Pirán, Florida 347, piso 4o. **Ventas ad-corpus.** Ventas ordenadas por el Sr. Juez de Primera Instancia en lo Civil Dr. Raúl Lozada Echenique, Secretaría del Dr. Enrique C. Corbellini, en los autos: **"Sobel o Sobeloff de Abramoff Sara, su sucesión.**

El **domingo 9 de septiembre,** a las 14, 15, 16 y 17 hs., cada una, respectivamente, sobre las mismas. 8 o|o a cuenta de precio. 2 o|o de comisión.—José Marchese, San Martín 296. U. T. 33-1861.—Buenos Aires, agosto 29 de 1945.—Dr. Enrique C. Corbellini, secretario. 77742 v. 1

DIONISIO PALMA QUINTANA
MIGUEL GARBER

Av. ROQUE SAENZ PEÑA 933 U. T. 35 - 3374 y 8065

LA GRAN ESQUINA CENTRAL

Rivadavia 1301/9 esq. Talcahuano 10/20

44 metros de frentes y 8 pisos de gran calidad

BASE $ 480.000

Rivadavia No. 1301-9 esq. Talcahuano No. 10-16-20. Una magnífica casa de renta en una de las ubicaciones centrales más valiosas, al lado de las Av. de Mayo y Av. 9 de Julio. Edificio moderno de excepcional calidad, con tres amplios locales con sótano en planta baja y 7 pisos altos con 3 departamentos en cada uno compuestos de living-room, dos dormitorios, comedor, baño, cocina y dependencias de servicio. Mide 14m95 a Rivadavia por 28m81 a Talcahuano. Renta anual, $ 50.497,20. Base, $ 480.000,00 a plazos.

El **martes 4 de septiembre** a las 15 horas, en n|hall, Av. Roque Sáenz Peña 933. — Dionisio Palma Quintana y Miguel Garber.

Av. Santa Fe No. 4226-62. Frente mismo a la Plaza Italia y lindera a la valiosa esquina de Thames. Edificio de 2 plantas, en perfecto estado, compuesto por 3 locales comerciales y 2 casas de altos, con buenos inquilinos y excelentes contratos. Renta mensual, 2.635 pesos. Mide 20v45 de frente por 50v26 de fondo. Base, $ 320.000,00, con plazos.

El **jueves 6 de septiembre** a las 15 horas, en n|hall Av. Roque Sáenz Peña 933. — Dionisio Palma Quintana y Miguel Garber.

Tacuarí No. 3-29 esq. Rivadavia No. 902-14. Una de las últimas esquinas centrales que quedan para edificar de inmediato, en ese gran foco comercial formado por Av. de Mayo, Suipacha, Mitre y Cangallo, donde se ha centralizado el núcleo comercial más valioso de la Capital. Mide 35m30 (40v76) de frente a Tacuarí por 15m60 (18v01) a Rivadavia. Edificio antiguo que produce $ 3.925 mensuales, con contratos que vencen el 31|12|1945. Base, $ 750.000,00.

El **jueves 6 de septiembre,** a las 15 horas, en n|hall Av. Roque Sáenz Peña 933. — Dionisio Palma Quintana y Miguel Garber. 07493 v. 31

MAROLDA & Cía.

FLORIDA 336 U. T. 31 - 4378 y 4682

RIVADAVIA Y MEDRANO
LEZICA 4088
HERMOSO HOTELITO

Base $ 22.000, con cédulas. Porch, hall, comedor, cocina, patio y w. c. en p. baja; en altos, 3 habitaciones, baño completo, pieza de serv. Azotea, con terraza, pérgola y jardinera. Inst. de calef. y agua cal., cocina a gas, calefón, etc.

El **Dgo. 9 de septiembre,** a las 16, allí. Solicite informes y folleto en n|ofic., Florida 336.—Marolda y Cía. 07377 v.31

Judicial. Por disposición del Señor Juez Dr. Domingo Méndez Terrero, a cargo del Juzgado de Paz No. 10, Secretaría del Dr. Bruno C. Quintana, en el juicio "MARIÑO MARCELINO c. CORTINAS ELENA U.", se hace saber por el término de quince días que los martilleros señores Marolda y Cía. procederán a vender en pública subasta y al mejor postor, un lote de terreno en el Partido de MATANZA, a 3 1|4 cuadras de la Avda. Gral. Paz, con frente a la calle CARLOS TEJEDOR, lindero al No. 1347, designado con el número 15 de la manzana U. Mide 8m66 de frente por 27m68 y 28m10 en sus costados. Superficie 239mc71. BASE, $ 719,13 m|l., o sean las 2|3 partes de su tasación. AL CONTADO. Seña 8 o|o. Comisión 2 o|o. Remate:

El **domingo 9 de septiembre,** a las 14.30 horas, allí mismo.—Buenos Aires, 20 de agosto de 1945.—Marolda y Cía., Florida 336. 06656 v.9

ADOLFO BULLRICH & Cía. Ltda.

SHORTHORN DE

Santamarina

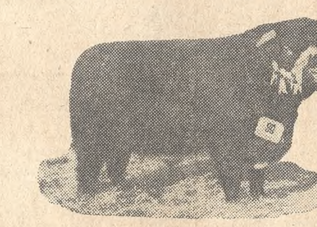

HOY

de "LAS HERAS" y "COLINA"

PEDIGREE Y PURO POR CRUZA

en "LA SOFIA" - Monte Grande, F. C. S.

200 Toros
150 Vaquillonas

SE REMATARAN:

ESTA TARDE, a las 13.30 hs.

v31 ADOLFO BULLRICH y Cía. Ltda.

2.500 VACUNOS

INCL.: 400 vacas A. ANGUS, 4|6 años, y 100 vaq. A. ANGUS, 2 a 3 años, m|liq. de "EL ALBARDON", todas en servicio desde Julio, con toros p. p. cruza, ganado de gran clase, que se venderá con su correspondiente dotación de toros

En RUFINO, F. C. P. El 5 DE SEPTIEMBRE v.31

Además: 150 vacas y vaq. Shorthorn del Sr. Eduardo Durañona; de la señora Marta O. de MacDonald: 115 nov. A. Angus y Shorthorn, 14|18 m., gran clase y estado, m|liq.; Edith L. Duggan: 52 nov. Shorthorn, 14|18 m., buena clase y estado, m|liq.; Reginaldo N. MacDonald: 20 nov. A. A., gran clase y estado, 15 m., m|liq.; 110 vacas A. Angus, 5 a 7 años; 144 vacas Shorthorn y 50 vacas cruza, y hacienda gorda para matadero. Informes en n|Casa. Av. Alem 1950, Bs. As., o al Sr. S. Sánchez Faya, en Rufino. v.31

UNICO REMATE DEL AÑO

SHORTHORN de "SAN JACINTO"

En el mismo Establecimiento Local **"LOS TOROS"**

A 20 cuadras de la plaza de la Ciudad de Mercedes F.C.O., F.C.P. y F.C.C.G.B.A.

160 TOROS de 2 años

PUROS por CRUZAMIENTO

y 5 Toros Normandos de pedigree

Palenqueados y criados a campo, libres de tuberculosis

COMISION A CARGO DEL VENDEDOR

Se Rematarán:

El JUEVES 6 de SEPTIEMBRE, a las 14 horas v.31

EN EXHIBICION

ROMNEY MARSH y HAMPSHIRE DOWN

Importados de Inglaterra

20 carneros y 11 borregos R. Marsh, importados por Wm. Candy; 14 borregos H. Down, importados por Hugh S. Black y Shepherd & Cía. — *Se rematarán*

EN N|PATIO, Av. ALEM 1950

EL LUNES 3 DE SEPTIEMBRE — 14.30 horas v.31

CORPORACION ARGENTINA DE ABERDEEN-ANGUS

20ª EXPOSICION Y VENTA DE PRIMAVERA

CON EL PATROCINIO DE LA SOCIEDAD RURAL ARGENTINA

A EXPOSICION Y VENTA

100 TOROS DE PEDIGREE A CORRAL
30 VAQUILLONAS DE PEDIGREE

DE LAS CABAÑAS PERTENECIENTES A:

Suc. Guillermo Alston, Marcos Satanowsky, Francisco Fernández Campon, Luis F. Bengolea, Ernesto S. Laffaye, Cochicó S. A., José Tomás Sojo, Miguel Castellár, Liceaga Hnos., Estancias Houlder Curamalan Ltd. y Julio Guastini e hijos.

A VENTA SOLAMENTE

30 TOROS DE PEDIGREE A CORRAL
100 TOROS PUROS POR CRUZA
50 VAQUILLONAS P. POR CRUZA CONTROLADAS S.R.A.

DE LAS CABAÑAS PERTENECIENTES A:

Suc. Luis A. Sauze, Ernesto S. Laffaye, Soc. An. Gan. Arg. Menéndez Behéty, Marcos Satanowsky y Miguel Castellár.

EN SAN JUSTO

En los locales de ADOLFO BULLRICH y Cía. Ltda. el

4 de Septiembre 1945

a las 14.30 horas

v.31

SHORTHORN y HEREFORD de DUGGAN

de las Cabañas "SITTYTON" y "SAN JUAN"

GRAN CAMPEON PALERMO 1945

RESERVADO CAMPEON PALERMO 1949

	50 toros pedigree		25 toros pedigree
SHORTHORN	30 vaq. pedigree	HEREFORD	15 vaq. pedigree
	100 toros p. p. cruza		180 toros p. p. cruza

Se rematarán en la Cabaña "SITTYTON", en est. DUGGAN, F.C.C.A.

MAÑANA SABADO 1º DE SEPTIEMBRE

A las 12.30 Hs., dando comienzo con los Hereford

MEDIOS DE TRASLADO: EN AUTOMOVIL por camino pavimentado Buenos Aires-Rosario, estando situada la Cabaña "Sittyton" a la altura del Kilómetro 133. — El día de la venta saldrá de nuestra Casa, Av. Alem 1950, a las 7.30 hs. en punto un microómnibus que conducirá a los interesados al lugar del remate, regresando una vez terminado el mismo. TREN: Puede llegarse al Establecimiento por tren (coche motor), que sale el día de la venta, sábado 1o., de Retiro, F. C. C. A., a las 7.2 hs. y llega a Duggan a las 9.28 horas. En la estación habrá automóviles para el traslado al Establecimiento. **NOTA IMPORTANTE:** El establecimiento se encarga de colocar los animales sobre estación DUGGAN libre de gastos; los que vayan con destino a la provincia de Entre Ríos serán puestos sobre vagón en la estación ZARATE en las mismas condiciones. Todos los animales se venden garantidos libres de tuberculosis. v.31

1200 novillos y vacas, incl. 200 vacas y vaquillonas gordas, en Ameghino, F. C. O.

De muy buena mestización Shorthorn, entrando: 250 nov. 15|18|20 meses, especiales en c|y estado, clasif. en 2 lotes, m|liq. de "Los Fortines", de Suc. Gardom; 100 nov. 16|18 m., especiales en c|y estado m|liq. de "Santa Elena", de Holland; 50 nov. 16 m., muy buena c|y estado, m|liq. de "El Porvenir", de Ionna; 400 nov. 12|14|16|18|20 m., muy buena c|y estado, clasif. en lotes de m|liq., consig. por H. S. de Echeverría, M. Pizzo Fco. Sánchez, M. Prieto, L. A. Firpo y de varios tambos de la zona; 50 vacas de 3|4|5 años, con 50 crías al pie; 100 vaq. de 12|14|16 m., muy buena clase y estado, clasif. en lotes, y 200 vacas, novillos y vaq. gdas. para matadero, habiendo lotes especiales, procedentes de establecimientos de la zona. Se rematarán:

El **sábado 1o. de septiembre,** a las 10 hs. la hacienda gorda al peso, y a las 14 hs. la hacienda de invernada. N|comisión 2 o|o a cada parte. Otros informes en n|casa, Avda. Alem 1950, Bs. As., al Sr. Crescencio R. García, en Villegas o a n|Subagencia Ameghino. v.31

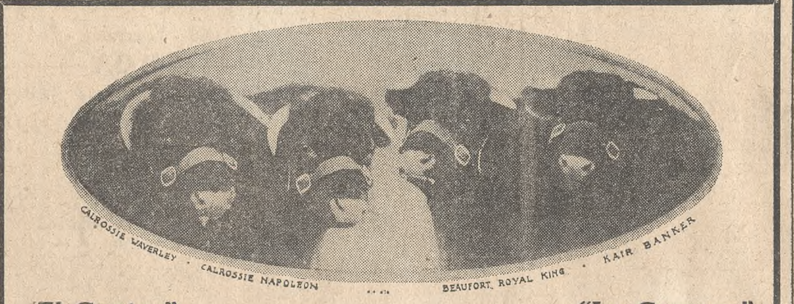

"El Cantor" **"La Carmen"**

SHORTHORN de BONADEO

Su remate anual en HUANCHILLA, F. C. P. — El MIERCOLES 5 de SEPTIEMBRE

150 toros (70 Pedigree — 80 p. p. c. a corral y campo)

65 vaquillonas (50 Pedigree — 15 p. p. c., servidas — Mayoría preñez revelada)

IMPORTANTE — **Flete gratis en las condiciones siguientes:** A los compradores de 1 a 5 toros o 3 vaquillonas, libre de flete hasta una distancia de 200 kms. A los compradores de un mínimo de 6 toros o 12 vaquillonas (medio vagón), libre de flete a cualquier distancia dentro de las Provincias de: Córdoba, Santa Fe, Buenos Aires, San Luis, Entre Ríos y La Pampa. Es entendido que los reproductores se pondrán en la estación de ferrocarril más próxima al establecimiento de destino. El transporte se hará por camión o ferrocarril, según convenga. Los productos viajarán siempre por cuenta y riesgo de los compradores.

COMPRENDE ESTA VENTA LA TOTALIDAD DE LA PRODUCCION DE LA CABAÑA "EL CANTOR", CON EXCEPCION DE 25 TOROS QUE HAN CONCURRIDO A PALERMO. TODOS HIJOS DE "CALROSSIE NAPOLEON" y "BEAUFORT ROYAL KING".

SOLICITE CATALOGO EN N|. CASA, Av. ALEM 1950. v.31 ADOLFO BULLRICH y Cía. Ltda.

"CHAPADMALAL"

de Martínez de Hoz

SHORTHORN

la raza precoz

32 toros de pedigree
1 " mocho de pedigree
100 " p. p. c.
4 " mochos p. p. c.
10 vaquillonas de pedigree

SOUTHDOWN

el mejor cordero

5 carneros de pedigree
80 " p. p. c.

CALIDAD SUPREMA

El Sábado 8 de Septiembre en CHAPADMALAL, F.C.S.
(aunque llueva)

Adolfo Bullrich & Cía. Ltda. v.31

HEREFORD

En San Justo (F. C. O.)

10 DE SEPTIEMBRE (14 Horas)

92 Toros y 28 vaquillonas Hereford (3 inmunizados)

11 Toros y 6 vaquillonas Polled Hereford

Expositores:

Juan Manuel Acevedo, Glorialdo Fernández e hijos, F. H. Goodall, Rafael Herrera Vegas e Hijos, Alejo P. López Lecube, Isidoro Montoreano, Martín Pereyra Yraola e hijos y Sociedad Cooperativa de Abasto.

2ª Exposición de Reproductores Hereford, de pedigree, a corral

organizada por la

"Asociación Argentina Criadores de Hereford"

con el patrocinio de la S. R. Argentina

Martilleros: **ADOLFO BULLRICH y Cía. Ltda. S. A.**

Sarmiento 643 U.T. 31-1680 — INFORMES v1 — Av. Alem 1950 U. T. 41-1041

MERCADO DE LINIERS

Las transacciones efectuadas ayer en este mercado de vacunos, acusaron un ambiente de mayor animación aún que el que rigiera en la víspera. Fué así dable obtener por las diferentes categorías de haciendas ofrecidas en venta precios que superaron holgadamente a los registrados en la mañana precedente.

Los compradores actuaron durante todas las horas de venta con extraordinario interés, pagando cotizaciones altamente firmes, anotándose éstos por todas las categorías de hacienda, fueran ellas de consumo como por novillos de exportación, los cuales lograron ser colocados con suma facilidad.

Las cotizaciones más altas fueron las siguientes: novillos, $ 0,422 por 23 y 20 cabezas muy especiales, con 500 y 502 kilos; novillos livianos, $ 0,444 por 12 cabezas íd., con 452 kilos; novillos de consumo, $ 0,44 por 10 y 10 cabezas íd., con 420 y 410 kilos; novillitos, $ 0,56 por 11 cabezas íd., con 252 kilos; vacas, pesos 0,396 por 10 cabezas íd., con 417 kilos; vaquillonas, $ 0,53 por 10 cabezas íd., con 261 kilos; terneros, $ 0,56 por 40 cabezas íd., con 235 kilos, y mamones, $ 0,83 por 5 cabezas íd., con 96 kilos.

La entrada de ayer fué de 3962 novillos, 2297 vacas y 2530 terneros. Total, 8789 animales.

El consumo local adquirió 5710 cabezas, para matar afuera 827, para invernar 97 y 2095 para los frigoríficos. Sin vender quedaron 175 cabezas, contra 450 de la mañana anterior.

Los vagones esperados hoy en este mercado suman 147, de los cuales 127 corresponden al Ferrocarril Oeste, 20 a la Compañía General. Fuera de hora entraron ayer 33 vagones.

Los precios extremos son los siguientes:

Nov. muy esp. frig.	$ 0,396	a 0,426
Nov. id. livianos	" 0,41	" 0,444
Nov. pesados	" 0,39	" 0,416
Nov. consumo	" 0,40	" 0,44
Novtos. consumo	" 0,367	" 0,56
Vacas consumo	" 0,352	" 0,396
Vacas pes. y de grasa	" 0,32	" 0,366
Vacas viejas y conserva	" 0,176	" 0,305
Vaq. consumo	" 0,368	" 0,53
Terneros consumo	" 0,44	" 0,56
Terneros mamones	" 0,416	" 0,83
Toros y toruños	" 0,342	" 0,348

Compraron los frigoríficos en el orden que sigue: Wilson 545, Swift 444, La Blanca 438, Anglo 273, Armour 182, Sansinena 153 y Grondona 60. La Corp. Arg. de Productores de Carnes adquirió 845 animales.

VENTAS DE AYER

Arrieta y Cía. — Gomila, Winifreda 25: n. 10, 4470 k., a 0,434; 10, 4860 a 0,432; 5, 2620 a 0,42. Caloria, M. Juárez 31: novtos. 10, 3880 a 0,436; n. 11, 4720 a 0,432; 10, 4450 a 0,422. Alustiza, G. Roca 20: toros 20, 12.510 a 0,346. López, Maisonave 18: novtos. 8, 2100 a 0,476; vaq. 7, 1650 a 0,478. Pietrobelli, T. Lauquen 28: vaq. 7, 2080 a 0,446; novtos. 8, 3020 a 0,442.

Arancedo y Cía. — Tapié, Quemú Quemú 21: n. 20, 11.120 a 0,396. Zubia, T. Lauquen 86: n. 48, 24.240 a 0,416; vaq. 21, 6350 a 0,48; 17, 4620 a 0,50. Gortari, Pehuajó 23: n. 16, 8000 a 0,40; 7, 4000 a 0,374. Vallerga, Pehuajó 60: n. 50, 28.720 a 0,406; 10, 5620 a 0,406. Gil, Madariaga 12: v. 6, 2070 a 0,236. Menéndez, Pehuajó 27: v. 5, 2800 a 0,35; 9, 3210 a 0,39; vaq. 8, 2430 a 0,45.

Accame, Bellini y Cía. — Reuman, G. Villegas 22: vaq. 11, 4000 a 0,40; vacas 10, 5290 a 0,348. Rodríguez, Pehuajó 30: tern. 10, 2610 a 0,53; vaq. 6, 1820 a 0,466; n. 13, 5370 a 0,42. Estévez, G. Pinto 21: n. 9, 4530 a 0,406; v. 7, 3920 a 0,346. Martínez, Metileo 12: n. 9, 3960 a 0,42. Lombardo, Suipacha 22: vaq. 5, 1720 a 0,41; v. 9, 4600 a 0,324. Martínez, Metileo 16: vaq. 5, 1400 a 0,426.

Arancet P. e Hijos — Nagore, Ceballos 36: vaq. 18, 5820 a 0,482; 18, 5040 a 0,49. Inchaurrondo, Vértiz 27: n. 10, 4030 a 0,416; 13, 5980 a 0,406.

Ardohain, C. y Cía. — Enz, I. Alvear 25: n. 25, 18,970 a 0,406.

Balbiani Hnos. — Malvicino, Doblas 30: toros 11, 4210 a 0,442; 18, 7050 kilos, a 0,436.

Barcia, Goglino, Giménez y Cía. — Colinos, Quemú Quemú 64: n. 20, 9170 a 0,416; novtos. 16, 4580 a 0,47; 7, 2700 a 0,436; 18, 4750 a 0,49. Lowenstein, de Uruguay 93: tern. 7, 1250 a 0,46; 8, 1030 a 0,45; 9, 1740 a 0,378.

Barcia y Maggi — Cismondi, I. Alvear 22: v. 15, 761 0a 0,348; 6, 3420 a 0,346. Ochandorena, Villegas 28: v. 12, 6350 a 0,346; vaq. 9, 2700 a 0,472; 5, 2080 a 0,38. Chiaretta, S. Peña 42: tern. 20, 4680 a 0,52; novtos. 10, 3120 a 0,46; n. 11, 3830 a 0,406.

Bavera P. A. e Hijo — Cescut, Sta. Fe 41: tern. 8, 1760 a 0,47; vaq. 8, 2470 a 0,41; 8, 2550 a 0,41.

Belequi y Cía. — Civelli, E. Martini 56: novtos. 10, 3780 a 0,44; 10, 4120 a 0,42; 10, 3410 a 0,45; 5, 2010 a 0,40; n. 7, 3050 k., a 0,41.

Berardi, B. y Cía. — Richino, Sáenz Peña 28: n. 28, 11.580 a 0,432.

Bottinelli L. E. — Pazzaglia, S. A. de Areco 19: n. 10, 4910 a 0,412; 9, 4300 a 0,41. Bianchini, Carmen de Areco 14: v. 6, 3000 a 0,32; 8, 3220 a 0,33.

Cash A. Hijos y Cía. — Garzonio, Cañuelas 20: v. 12, 6160 a 0,32; 8, 3240 kilos, a 0,282.

Castaño y Biondini — Lipani, Puan 30: novtos. 10, 3810 a 0,44; n. 13, 5590 a 0,42. Otero, Saavedra 38: vaq. 21, 6080 a 0,482; novtos. 8, 2130 a 0,475; 7, 2320 k., a 0,45.

Capdevielle, Kay y Cía. — Sierra, Metileo 35: tern. 10, 2220 a 0,526; novtos. 7, 1910 a 0,46; 7, 1960 a 0,46. Giovello, Chivilcoy 40: v. 19, 7290 a 0,19; tern. 7, 540 a 0,65; v. 8, 3880 a 0,33. Tinetti, 9 de Julio 44: tern. 35, 8400 a 0,512; 6, 990 a 0,50. Valcarce, H. Vegas 113: tern. 12, 2940 a 0,482; novtos. 10, 3230 a 0,468; 11, 2940 a 0,478; vaq. 11, 2740 a 0,486; novtos. 10, 3350 a 0,46; 15, 5530 a 0,44; tern. 12, 2620 a 0,496; vaq. 6, 1950 a 0,424; novtos. 12, 5360 a 0,414; novtos. 10, 2790 a 0,48. Mayul, A. Italia 28: novtos. 7, 2130 a 0,43; n. 9, 4040 a 0,418; novtos. 9, 3460 a 0,41.

Colombo y Magliano — Arrigone, Arata 26: novtos. 15, 4060 a 0,492. Zaldua, Primero 26: novtos. 21, 6880 a 0,43. Arrigone, I. Luiggi 30: novtos. 15, 5410 a 0,434; 12, 4250 a0,434. Arrigone, I. Luiggi 28: n. 16, 6890 a 0,426; 5, 2380 a 0,41; vaq. 6, 2350 a 0,386. Zamarbide, Winifreda 31: tern. 10, 2540 a 0,48; novillitos 7, 1880 a 0,456; v. 6, 2620 a 0,34. Arrigone, I. Luiggi 35: novtos. 26, 8530 a 0,446; 8, 2330 a 0,45. Filippini, Castex 30: vaq. 11, 3580 a 0,436; n. 17, 7310 a 0,42. Fantini, I. Luiggi 10: toros 10, 7150 a 0,342. Cometto, E. Castex 30: novtos. 13, 420 0a 0,46; 17, 6720 a 0,42. Arrigone, I. Luiggi 37: novtos. 13, 3030 a 0,49; 17, 5390 a 0,46; 5, 1400 a 0,46. Anton, E. Castex 94: novtos. 12, 3740 a 0,476; 19, 5890 a 0,44; 10, 3620 a 0,412; 25, 9800 a 0,412; 12, 4370 a 0,386; vacas 12, 5850 a 0,35.

Córdoba Hijos — Gardés, Puan 32: novtos. 14, 5470 a 0,436; 9, 4060 a 0,416; vaq. 6, 2020 a 0,45. Colitti, Giles 16: n. 16, 7240 a 0,39. Corredera, G. Pinto 64: novtos. 18, 5920 a 0,46; 26, 7770 a 0,486; v. 9, 4810 a 0,346. Muriel, G. Pinto 40: vaq. 12, 4250 a 0,43; 12, 3480 a 0,452; novtos. 5, 1700 a 0,432; tern. 6, 1540 a 0,35. Torre, Puan 33: tern. 10, 2880 a 0,46; novtos. 17, 6240 a 0,436. Torre, Puan 22: v. 15, 8430 a 0,348; novillitos 5, 2030 a 0,436. Torre, Puan 31: n. 30, 12.000 a 0,42. Alondra, San Martín 45: tern. 20, 4180 a 0,486; 5, 1020 a 0,43; 13, 2560 a 0,50. Pagano, S. A. de Giles 19: tern. 6, 1470 a 0,50. Escurra, Maipú 12: tern. 6, 1110 a 0,45. Guastini, G. Pinto 16: novtos. 5, 1740 a 0,35. Weiman, Puan 30: v. 5, 2570 a 0,346; n. 9, 3580 a 0,426. Gallo, S. A. de Giles 20: etrn. 8, 1780 a 0,50.

Crouzel J. y Cía. — Tamagnone, M. nievas 25: n. 15, 5610 a 0,442; 7, 3070 a 0,426. Bidone, Castex 31: novtos. 12, 3840 a 0,47. Bidone, Quemú Quemú 20: v. 11, 6540 a 0,348; v. 7, 3510 a 0,37. García, E. Castex 120: n. 10, 3960 a 0,43; n. 10, 4000 a 0,43; vaq. 14, 4450 a 0,47; 8, 2430 a 0,486; 10, 2660 a 0,488; vaq. 14, 4460 a 0,48; 11, 2940 a 0,516; 7, 1860 a 0,484; n. 13, 5620 a 0,426; vaq. 8, 2550 a 0,456. Idiarte, Pehuajó 35: novtos. 10, 3610 a 0,418; 9, 2350 a 0,464; vaq. 7, 1980 a 0,456; tern. 9, 2170 a 0,524. Idiarte, Pehuajó 40: tern. 40, 9400 a 0,56. Lombardo, J. Celman 50: n. 47, 28,630 kilos, a 0,38. Sola, G. Roca 30: n. 30, 11.850 a 0,432. Montanaro, Castex 25: n. 14, 5420 a 0,436; 15, 4720 a 0,44. Pustilnik, Sta. Fe 77: n. 15, 5890 a 0,40; v. 10, 3800 a 0,394; novtos. 14, 2550 a 0,38; tern. 11, 1380 a 0,418; 11, 1490 a 0,416; 7, 970 a 0,388. Schor, Pehuajó 40: vaq. 6, 1690 a 0,434; novtos. 9, 2770 a 0,448; vaq. 7, 1740 a 0,496; novtos. 9, 2110 a 0,478; tern. 9, 1900 a 0,508. Osella, Conhello 10: toros 5, 3100 a 0,342.

Crespo Rodríguez. — Etchart, B. Mitre 63: tern. 24, 5200 k., a $ 0,50; novtos. 12, 3590 a 0,436; tern. 14, 2610 a 0,48. López, Pehuajó 37: novtos. 10, 2660 a 0,476; tern. 11, 2470 a 0,516; 12, 2230 a 0,506. Manthe, G. Pinto 59: novtos. 17, 5930 a 0,44; 14, 4520 a 0,46; n. 26, 12,610 a 0,41. Novoa, Mercedes 37: tern. 1, 2390 a 0,44; novtos. 8, 1850 a 0,42; v. 16, 5680 a 0,40. Ramírez, 9 de Julio 43: novtos. 13, 4360 a 0,45; tern. 19, 4470 a 0,48. Casilini, M. Ugarte 21: n. 21, 8140 a 0,406. Antilio, G. Pinto 27: novtos. 13, 5710 a 0,37; 12, 4340 a 0,382. Angeli, R. Cuarto 40: novtos. 20, 6310 a 0,506; novillitos 20, 5970 a 0,506. Targize, B. Mitre 32: novtos. 16, 4130 a 0,426; tern. 6, 1300 k., a 0,406.

Chimondeguy, Caffaro y Cía. — Brausset, Caseros 19: tern. 5, 850 k., a 0,56; 8, 1730 k., a $ 0,50.

Devoto T. y Cía. Ltda. — Alberto, S. Martín 29: n. 10, 4830 k., a $ 0,40; v. 5, 237 0a 0,368. Benzo, S. Martín 42: tern. 10, 1990 a 0,512; 6, 1110 a 0,508; n. 6, 2560 a 0,328. Col, S. Martín 28: n. 11, 4860 a 0,41; 10, 4800 a 0,416. Mignola, Nogoyá 34: tern. 10, 2230 a 0,514; 8, 1740 a 0,478. Unzueta, S. Martín 39: n. 10, 3650 a 0,418; 8, 3140 a 0,385; tern. 7, 1640 a 0,434; 6, 1150 a 0,498. Kohan, Colón 39: tern. 7, 1220 a 0,354; 6, 1030 a 0,424; 7, 1380 a 0,424. Querzoli, Pergamino 31: tern. 7, 1250 a 0,39; tern. 5, 1130 a 0,352.

Elordy J. y Cía. — Paoli, Q. Quemú 29: n. 29, 3230 k., a $ 0,41. Sabujo, Alpachiri 28: n. 21, 8610 k., a 0,436; v. 6, a 0,352.

Estremé Hnos. — Cittadini, Pampa 27: n. 27, 14.340 k., a 0,416. Mangoube, G. Roca 27: novtos. 27, 10.390 a 0,442. García, Caseros 12: v. 12, 6210 a 0,348.

Etcheverry y Cía. — Arteaga, Q. Quemú 27: n. 16, 7080 k., a 0,416; 10 a 0,40.

Erize y Narbaitz Ltda. — Narbaitz, A. Alsina 50: n. 20, 10.540 k., a $ 0,412; 17, 9530 a 0,412; 13, 7180 a 0,416.

Fagés Hnos. y Cía. — Paschetta, R. Cuarto 30: n. 16, 6920 k., a $ 0,42; 6, 2570 a 0,43; 5, 2230 a 0,42. Garrote, Pellegrini 12: v. 12, 6600 a 0,346. Maggio, B. Mitre 63: tern. 9, 1700 a 0,491; novtos. 9, 2400 a 0,482; novtos. 9, 2750 a 0,452; novtos. 7, 1690 a 0,422. Golfotto, Bragado 38: tern. 8, 1600 a 0,46.

Fassatti C. A. y Cía. — Viano, G. López 44: tern. 10, 190 k., a $ 0,52; 13, 2620 a 0,50; vaq. 12, 3850 a 0,43; novtos. 9, 2310 a 0,45. Belbuzzi, G. López 37: novtos. 10, 3020 a 0,445; vaq. 10, 3120 a 0,426; novtos. 6, 2240 a 0,41. Borghello, Unión 29: n. 25, 10.520 a 0,422. Salcedo, Unión 40: v. 10, 3420 a 0,20; vaq. 6, 1600 a 0,37; tern. 9, 1580 a 0,36; 9, 1490 k., a 0,51.

Fourcade F. y Cía. — Pariani, Río Cuarto 43: tern. 15, 3940 k., a $ 0,496; vaq. 13, 3780 a 0,476; 10, 3670 a 0,426. Boiola, Lincoln 21: v. 14, 7840 a 0,34; 7, 3100 a 0,326. Tinetti, El Triunfo 37: v. 10, 5390 a 0,34; novtos. 9, 2260 a 0,486; 5, 1640 a 0,436. Lizarraide, Dennehy11: v. 6, 3170 a 0,316.

Fraguglia Pi Puig y Cía. — Panadeiro, G. Villegas 22: n. 22, 11.860 k., a 0,402.

Gaddi V. y Cía. — Fernández, Sundlad 30: tern. 10, 2720 k., a $ 0,52; novtos. 8, 2830 a 0,45; n. 8, 4020 a 0,416.

Genta P. y Cía. — Flores, M. Mayer 34: novtos. 28, 10.530 k., a $ 0,442; n. 6, 2650 a 0,406.

Gibson Hnos. — Dabaisieux, Caseros 100: n. 100, 51.620 k., a $ 0,41.

Gioja y Cía. — Sejatovich, Pehuajó 26: tern. 7, 1590 k., a $ 0,456; n. 5, 2100 a 0,41; vaq. 6, 2000 a 0,39; novtos. 6, 2040 k., a 0,436.

González, Alzaga A. y Cía. — Alfonso Salliqueló 24: n. 24, 10.830 k., a $ 0,416.

González, Martínez M. P. — Herrera, Guatraché 28: n. 14, 6080 k., a $ 0,426; novtos. 6, 2200 a 0,44; 8, 3780 a 0,41. Risueño, Puan 20: novtos. 18, 4980 a 0,48.

Heguy, Pezzali y Cía. — Conchez, Ceballos 38: tern. 27, 6900 k., a $ 0,542; vaq. 11, 3070 a 0,526. Vicente, I. Alvear 28: novtos. 16, 5340 a 0,466; 12, 4320 a 09,456. Martín, I. Alvear 26: v. 11, 5630 a 0,366; v. 10, 4170 a 0,396. Panadeiro, I. Alvear 36: n. 18, 8220 a 0,416; 5, 2660 a 0,40; v. 8, 3420 a 0,24. Bosco, Ceballos 27: n. 10 5280 a 041; 17, 8080 a 0,422. Cismondi, I. Alvear 23: v. 21, 10.360 k., a $ 0,34.

Hijos de Miguel Castellár y Cía. — Blanco, Pampa 10: toros 10, 6920 k., a $ 0,348. Murray, Q. Quemú 26: n. 15, 7430 a 0,416; 10, 4100 a 0,44. González, Pampa 30: n. 10, 4650 a 0,416; 10, 4180 a 0,43; 9, 4390 a 0,416. Ganariz, Puan 10: toros 7, 4770 a 0,326.

Iriart A. y Cía. — Bergero, S. Justo 54: n. 15, 6200 k., a $ 0,372; novtos. 7, 2310 a 0,41; 9, 3500 a 0,40.

Juliancili, Arhex, Oroquieta y Cía. — Elías, G. Villegas 25: n. 16, 6900 k., a $ 0,428; 9, 4320 k., a 0,41.

Kelly M. y Cía. — Otero, Saavedra 39: novtos. 13, 4240 k., a $ 0,466; 13, 3950 a 0,466; tern. 6, 1540 a 0,456; 7, 1780 a 0,46. Martín, Saavedra 35: novtos. 14, 3720 a 0,515; vaq. 13, 4030 a 0,495; novtos. 5, 1660 k., a 0,45.

Lanusse P. y A. — Carabassa, S. A. de Areco 50: novtos. 11, 3900 k., a $ 0,378; n. 10, 3970 k., a 0,367; 6, 2360 a 0,367; n. 6, 2670 a 0,406. Caramelo, T. Lauquen 64: v. 10, 5280 a 0,335; tern. 5, 1000 a 0,496; 8, 1700 a 0,532; tern. 5, 980 a 0,498; 7, 1400 a 0,57; vaq. 5, 1800 a 0,42; 6, 2400 a 0,398; v. 6, 2660 a 0,335. Rivetti, G. Roca 69: n. 10, 4200 a 0,44; 12, 5300 a 0,424; tern. 5, 1240 a 0,562; 8, 0,552; tern. 7, 1900 a 0,508; novtos. 8, 2200 a 0,484; 6, 2200 a 0,466. Zapicco, Q. Quemú 34: vaq. 10, 3400 a 0,45; 10, 3540 a 0,446; 8, 2400 a 0,46; 6, 2300 a 0,406. Guerrero, G. Villegas 47: v. 27, 12.500 a 0,357; 10, 3820 a 0,335; 10, 3680 a 0,305. Borga, T. Abajo 88: tern. 10, 2330 k., a $ 0,50; 5, 1050 a 0,496; vaq. 10, 2650 a 0,50; novtos. 6, 2020 a 0,43; 6, 2000 a 0,408; 10, 277 a 0,482 tern. 10, 2150 a 0,532; 7, 1750 a 0,49; 9, 2000 a 0,514; 10, 2750 a 0,552. S. Paula S. A., G. Villegas 100: n. 48, 23.700 a 0,415; 23, 11.500 a 0,422; 12, 5990 a 0,418; 15, 8240 a 0,41. P. Iraola, R. Cuarto 56: toritos 17, 10.190 k., a 0,346; 8, 4780 a 0,288; 14, 4930 a 0,344; 17, 6800 a 0,342. P. Iraola, R. Cuarto 54: v. 15, 3610 a 0,276; 9, 2520 a 0,317; 10, 3990 a 0,317; 8, 2580 a 0,285. Alustiza, G. Roca 48: novtos. 10, 4240 a 0,408; 12, 4550 a 0,406; 7, 2010 a 0,432; 7, 2370 a 0,412; vaq. 9, 3060 a 0,416. Alustiza, G. Roca 28: novtos. 13, 4330 a 0,43; vaq. 10, 3150 a 0,424. Mainardi, Sta. Fe 32: novtos. 6, 1790 a 0,448; novtos. 5, 1700 a 0,428; 5, 1550 a 0,432; 5, 1850 a 0,416.

Marcos, Catoggio y Cía. — Macagni, Castex 26: n. 24, 10.950 k., a 0,42. Otero, T. Lauquen 50: n. 56, 21.850 k., a $ 0,42. García, M. Mayer 30: vaq. 3020 a 0,466; 18, 6050 a 0,44. García, E. Castex 19: tern. 10, 2450 a 0,49. Macagno, E. Castex 44: vaq. 18, 4760 a 0,51; tern. 1200 a 0,48; n. 10, 2660 a 0,466; vaq. 6, 1470 a 0,466. García, M. Mayer 32: vaq. 10, 2930 a 0,476; 15, 4980 a 0,458.

Martínez Barnés P. S. A. — Schtelmberg C. Casares 39: tern. 10, 2550 k., a $ 0,546; novtos. 10, 3110 a 0,49; tern. 19, 4890 k., a 0,526.

Mazzino, Montarcé y Cía. — Runis, Salliqueló 30: novtos. 16, 4900 k., a $ 0,493; 14, 5330 a 0,442. Har, Thompson 29: v. 22, 12.700 a 0,346. Campodonico, T. Lomas 46: n. 23, 11.700 a 0,406; vaq. 17, 5520 a 0,272; v. 5, 2200 a 0,36. Graffigna, Pellegrini 30: vaq. 12, 3720 a 0,462; 10, 3410 a 0,436. Mendoza, Thompson 23: n. 22, 11.290 a 0,396. Sarasola, G. Pico 35: novtos. 11, 3350 k., a 0,506. 14, 4880 a 0,47; vaq. 10, 2810 a 0,506. Pedras, Pellegrini 24: n. 23, 11.120 a 0,41. Blanco, Thompson 22: 21, 11.570 a 0,39. Sarasola, Leubuco 26: 26, 13.530 a 0,41. Barrios, Thompson 24: 16, 7240 a 0,41; vaq. 8, 3540 a 0,386. Mazzino, Salliqueló 20: n. 19, 9100 k., a $ 0,41.

Méndez J. M. y Cía. — Petrigliata, L. Lauquen 24: v. 11, 4140 k., a $ 0,23; vaq. 8, 2140 a 0,28. Fernández, Bragado 18: v. 14, 5310 a 0,22. Adrover, T. Lauquen 28: novtos. 5, 1620 a 0,47; vaq. 8, 2810 a 0,442; v. 5, 2810 a 0,442; vaq. 6, 1820 k., a 0,482.

Mendezca C. y F. S. A. — Banchero, 9 de Julio 26: n. 26, 11.060 k., a $ 0,416. Rengel, Bolívar 20: tern. 20, 3960 k., a 0,52. Rengel, Bolívar 34: tern. 21, 5110 a 0,51; novtos. 6, 1720 a 0,486.

Nieva P. — García, Pampa 26: v. 17, 9050 k., a $ 0,35; n. 7, 3000 a 0,42. Magadani, Bordenave 60: n. 10, 4990 a 0,39; n. 7, 2100 a 0,44; n. 12, 4900 a 0,40; 10, 4520 a 0,398; n. 7, 2580 a 0,41; toros, 5, 1770 k., a $ 0,36.

Oscamou y Cía. — Araña, E. de la Cruz 17: novtos. 6, 1480 k., a $ 0,46; v. 6, 2230 k., a $ 0,19.

Palamidessi C. y Cía. — Gómez, Nogoyá 20: tern. 5, 840 k., a $ 0,398; novtos. 6, 2350 a 0,382; toros 5, 3670 k., a 0,35.

Pastore y Cía. — Belligotti, G. López 88: tern. 15, 3100 k., a $ 0,482; novtos. 15, 4740 a 0,49; 14, 4030 a 0,456; 12, 3310 a 0,48; tern. 30, 6850 a 0,54. Buero, S. Martín 58: n. 22, 11.900 a 0,40; novtos. 15, 5800 a 0,416; v. 7, 2550 a 0,273.

Perrone y Cía. — S. Juan Pellegrini 50: vaq. 13, 4680 k., a $ 0,428; vaq. 6, 1820 a 0,446; v. 19, 9500 a 0,33. S. Juan, Pellegrini 32: tern. 14, 3590 a 0,49; novtos. 10, 3050 a 0,46. S. Juan, Pellegrini 30: v. 20, 10.540 a 0,33; toros 9, 6440 a 0,343. S. Juan, Pellegrini 49: v. 10, 4520 a 0,346; 18, 8240 a 0,286 novtos. 5, 1950 a 0,43; vaq. 8, 2890 k., a $ 0,40.

Partela C. T. — Vettore, R. Cuarto 37: novtos. 27, 8290 k., a $ 0,476; 10, 3450 a 0,44. Cabani, Lincoln 28: tern. 10, 2380 a 0,55; 13, 2360 a 0,53. Gresmuto, R. Cuarto 46: tern. 11, 2770 a 0,56; novtos. 16, 4320 a 0,50; vaq. 15, 4440 a 0,48. Tinetti, 9 de Julio 30: vaq. 14, 4060 a 0,452; novtos. 12, 4110 a 0,438. Boiola, Lincoln 25: novtos. 12, 3180 a 0,442; vaq. 7, 2460 a 0,416. Lorera, R. Cuarto 49: tern. 40, 9340 a 0,502; novtos. 6, 1880 a 0,45. Arribas, 9 de Julio 36: novtos. 15, 4900 a 0,44; 18, 9100 a 0,426. Cabani, Lincoln 9: n. 9, 3590 k., a 0,426.

Pryor e Hijos. — Duggan S. A. de Areco 20: v. 17, 10.120 k., a $ 0,352. Inchauspe, T. Lauquen 56: 12, 4690 a 0,27; n. 11, 4520 a 0,37; vaq. 12, 4760 a 0,39; 8, 2370 a 0,456; 8, 2520 a 0,456.

Puiggrós y Cía. — [illegible], Unión 34: n. 23, 8400 k., [illegible] 2670 a [illegible]. Moralejo, Q. Quemú 28: n. 10, 4830 a 0,414; 8, [illegible]20 a 0,432; 5, 2360 a 0,396.

Rivera [illegible] y Cía. — Rodríguez, I. Luiggi 37: vaq. 19, 5380 k., a $ 0,50; 11, 3280 a 0,48; tern. 7, 1690 a 0,50. Ruertas, Pirán 74: novtos. 37, 1100 a 0,466; 37, 11.900 a 0,47. Arber, A. Italia 31: novtos. 11, 2900 a 0,47; 7, 2600 a 0,45; 6, 2190 a 0,43. Parmica, S. Martín 30: vaq. 7,

PEDRO D. DUHALDE y Cía.

En ROBERTS, F. C. O. - 1000 VACUNOS - EL LUNES 3 (13 hs.)

En RANCHOS F. C. S. **3000** El VIERNES 7 (10.30 hs.)

NOVILLOS SHORTHORN, ABERDEEN ANGUS y HEREFORD

250 A. Angus, 15 meses, ESPECIALES EN CLASE, buen estado, MARCA LIQUIDA del Estab. "La Constancia"; 200 Hereford, 12 a 15 meses, buena clase y estado, MARCA LIQUIDA del Estab. "La Juanita", del Sr. Jaime Sala; 150 Shorthorn y A. Angus, 12 a 15 meses, buena clase y estado, MARCA LIQUIDA del Estab. "El Siasgo", del Sr. Salvador Yuliano; 200 Shorthorn, 12 y 15 meses, buena clase y est., MARCA LIQUIDA del Estab. "La Loma Verde", de los Sres. Ferrante y Cía.; 100 Shorthorn, de 24 meses, sola marca, y 100 Shorthorn y A. Angus, 12 meses, buena clase y estado, MARCA LIQUIDA del Sr. Roque Ibarrolaza; 200 Shorthorn y A. Angus, 12 meses, buena clase y estado, MARCA LIQUIDA del Estab. "La Residencia", de los Sres. Juan Bellocq y Hnos. S. R. L.; 150 A. Angus 12 a 15 meses, muy buena clase y estado, MARCA LIQUIDA del Estab. "La Merced", del Sr. Rafael Nazar Anchorena. El resto en lotes de 50 a 100 novillos, MARCA LIQUIDA, de los señores: Alberto Robert, Estanislao P. Amengual, Domingo Pedelaborde, Laureano Arbizu, Queirolo Hnos., Norberto F. Varela, Juan José Savaris, Juan José Peralta, Antonio F. Posse, José J. Arteaga, Sucesión de Lino, Landajo, Elías I. del Campo, Adrián Pereyra y Santiago E. Pereyra, Arturo y Antonio Giffoni, Octaviano Moyano, Felipe Della Vedova y Hnos., Benito Garzábal, Francisco Farina, Angel Franciosi, Juan Ibarbia y Juan Iraola, Antonio Villar, Saturnino de Arasquitain y Nieves P. Lainaz.

En V. GOMEZ F. C. O. **5000** El MARTES 11 (13 hs.)

NOVILLOS SHORTHORN

1000 Shorthorn de 22 a 24 meses, EXCEPCIONALES EN CLASE, gran estado, MARCA LIQUIDA de los establec. "El Chiripá" y "Recreo de la Parva", de Estancias de Mathet S. R. L.: 400 Shorthorn de 2 años, ESPECIALES EN CLASE, muy buen estado, MARCA LIQUIDA del establecimiento "Cariloo", de la Sucesión Antonio Maza; 300 novillos Shorthorn, 12 a 14 meses, ESPECIALES EN CLASE, muy buen estado, MARCA LIQUIDA del Estab. "Potreritos", del Sr. Pío Santos Ayerra; 2600 Shorthorn, de 18 meses a 2 1|2 años, buena clase y buen estado; 700 Shorthorn, de 12 meses, buena clase y estado.

En C. TEJEDOR, F. C. O. - 1500 VACUNOS - EL MIERCOLES 12

En ROBERTS, F. C. O. - 95 TOROS - EL JUEVES 13 (13 hs.)

En A. Etcheverry, F.C.Pcial. - 2000 novillos, vacas y vaq. - El viernes 14

EN CASTELLI, F. C. S. EL JUEVES 20 (13 hs.) — 145 TOROS SHORTHORN y ABERDEEN ANGUS

INFORMES: En n|escritorios en Pehuajó, F. C. O. y Pcial., U. T. 220, y en Roberts, U. T. 69; en Ranchos, U. T. (Gral. Paz 124), y demás sucursales. Buenos Aires, Avda. Pte. Roque Sáenz Peña 501, U. T. 33 Avenida 7430; en PEDRO D. DUHALDE y Cía.

SHORTHORN de "SAN JOSE"

del Sr. Jorge A. Santamarina

200 TOROS

60 de pedigree
140 p. p. cruza
Criados a campo

LA TOTALIDAD DE LA PRODUCCION ANUAL

EN TANDIL, F. C. S.

El SABADO 1o. de SEPTIEMBRE

A LAS 13 HORAS

TREN: De Constitución el Viernes 31 de Agosto, a las 21.10. Regreso el día del remate, a las 23.55, desde Balcarce, adonde serán trasladados en automóvil. De Tandil, el domingo 2 a las 8.35, o Lunes 3 a las 0.15, que llegan a Plaza a las 18.42 y 8.15.

Sucesores de BRIVIO & Cía. S. R. L.
Capital $ 150.000
9 de JULIO 629 — TANDIL — U. T. 65
06617-v.31

SOCIEDAD RURAL DE NUEVE DE JULIO

48a. GRAN EXPOSICION NACIONAL DE GANADERIA E INDUSTRIAS Y 19o. CONCURSO DE GANADO GORDO

Inauguración: DOMINGO 2 DE SEPTIEMBRE

PROCEDENTES DE LAS MAS ACREDITADAS CABAÑAS DEL PAIS

2 toros a galpón; 3 vaquillonas a galpón; 207 toros Shorthorn de pedigree y p. p. c., a corral y campo; 3 vaquillonas Shorthorn, p. p. p. a campo; 120 lanares de diversas razas, inscriptos y p. p. c.; 230 porcinos Duroc Jersey y Poland China, inscriptos; 1 equino p. p. c.; 500 aves de diversas razas; 12 conejos; las ventas se iniciarán el Domingo 2 de Septiembre de acuerdo al siguiente orden: Domingo 2 a las 14 horas: Inauguración de la Exposición. Iniciación de venta de toros dando principio por el campeón y reservado campeón, inscriptos y p. p. c. de cada sección y continuar con las demás categorías y simultáneamente venta de aves. - Lunes 3, a las 8.30 horas, continuación de la venta de toros y aves. A las 14 horas, venta de toros y aves. - Martes 4, a las 8.30 horas, continuación de la venta de toros hasta terminar. A continuación venta de porcinos. A las 14 horas, continuación venta de porcinos. - Miércoles 5, a las 8.30 horas, continuación con la venta de porcinos hasta terminar y a continuación venta de ovinos. — Martilleros Oficiales: Tomás J. Garbiso y Cía. Soc. Resp. Ltda. - Garabano y de Miguel - Benzo Del Fabro y Cía. Soc. Resp. Ltda. y Amengual y Fage.—LA COMISION. 07361 v1

CARLOS A. FOSSATTI & Cía. S. A.

En C. CHARLONE, F. C. P. — Lunes 10
2800 NOVILLOS

En RIO CUARTO — Miércoles 12
3500 Novillos

En CANALS, F. C. C. A. — Sábado 22
3000 Novillos

En LABOULAYE, F. C. P. — ESPECIAL DE INVERNADA — VIERNES 28
3500 NOVILLOS - 1000 VACAS NUEVAS con y sin cría

Informes a n|escritorios en Buenos Aires, Avda. P. R. S. Peña 710, U. T. 34-7485 y 6795 y Agencias. 07449v.11

JUAN IRIGOIN & CIA

SOC. DE RESP. LTDA. - CAPITAL $ 500.000 m/n

800 VACUNOS 800
MAÑANA A LAS 13 HS.

En Pilar, F. C. P.—
Buenos lotes de novillitos y vaquillonas de invernada, buen consumo y haciendas generales. Tren de Retiro: 12.15 hs. Informs en n|escritorios.—J. Irigoin y Cía.

Lecheras en Pilar, F. C. P.—
Mañana, en n|remate feria. Lecheras especiales consignadas por J. y P. Solari, W. Rodríguez, J. J. Rodríguez, Pedro Mica y otros.—J. Irigoin y Cía.

Feria en Robles.—
El 5 de septiembre. Haciendas generales para consumo, cría e invernada y el tambito completo de Dgo. Tornatore. En breve detalles completos.—J. Irigoin y Cía. 07494 v.31

EMILIO BURGWARDT

De la Corporación de Rematadores

967a. feria en Longchamps.—
Hacienda general, gordo, porcinos, etc. El Sábado 1o. Setbre., a las 14 hs. Datos: Sarmiento 341. U. T. 32-2222. 07360v1

ANSORENA, PIUZZI y Cía.

En Cañada Verde

1.000 VACUNOS Shorthorn, incl. 300 vac., vaqll. y nov. gord. p|abasto y plaza, 250 nov. inv. de 1, 1 y 1|2 y 2 años en lot. de m|l. 100 vaqll. en lot.; 50 vac. c|50 crías al pie, 50 vac. preñez revel.; 150 terneras de año. Resto hac. generales.
El miércoles 5 de septiembre, 10 hs., en n|inst. 07298 v. 3

DOMINGO A. FUSCO (Hijo)

Martillero: Juan Chapuis

Hoy, en Parada Robles, Km. 76, Ruta 8.
150 - VACUNOS - 150
Muy buenos lotes de consumo pesados y livianos, novillitos, vaquillonas, vacas con cría y varios. v.31

F. A. ISEAS

900 YEGUARIZOS

En Chascomús. Septiembre 4,
locales S|Rural, 12 1|2 horas. Detalle: 150 potros, tipo Percherón y Remonta, 3 1|2 años y arriba, gordos; 200 yeguas igual tipo y edad; 250 caballos de pecho y silla, habiendo entre ellos tropillas; 300 a clasificar, potrancas, yeguas con cría, desechos, etc. Tren de Constitución 7.30, micros "Cóndor", "Costero", "Mar de Ajó". Otros datos a mi escritorio, calle Lastra 383. U. T. 122, Chascomús. v4

HEGUY, PEZZALI & CIA.

Soc. Resp. Ltda. — Cap. $ 230.000.—

En AMERICA, F.C.O.
1100 VACUNOS

DETALLE: 200 vacas, vaqs. y terneros gordos para abasto y plaza; 300 novs. de 15|20 meses, b|cl. y est.; 300 novs. de 10|12 meses, b|cl. y est.; 150 vacas y vaqs. inv., entrando tamberas esp.; 75 vacas b|cl., con 75 crías al pie.
El sábado 1° de septiembre, 10 horas, hac. al peso; 14 hs., inv. y cría.—Informes: Bmé. Mitre 559. Bs. As. 07394 v31

SALABERRY, BERCETCHE & Cía. S. A.

EN DOLORES, F. C. S. — MAÑANA SABADO 1o.
1.000 VACUNOS
Incluso: 500 novillos de 1 a 1 1|2 años, 85 vaquillonas de 1 1|2 a 2 años, 185 vacas secas, preñez revelada; 100 vacas con 100 terneros al pie y 30 vacas gordas, para abasto y plaza.

EN Gral. RODRIGUEZ — 600 VACUNOS — EL LUNES 3

EN CUENCA, F.C.O. — 1.200 VACUNOS — EL LUNES 10

EN AMERICA, F. C. O. - 1.500 Vacunos - EL MIERCOLES 12

EN AMERICA, F. C. O. — EL SABADO 15
5.000 NOVILLOS

Informes a n|casa, Defensa 188, Bs. As. - U. T. 33-3976. 7519v31

CASA VALLERGA GORTARI

de VIEYTES, ARRESE & Cía.

En DAIREAUX, F.C.S. — El Sábado 1o. de Sepbre. (14 hs.)
800 VACUNOS, incluso gordo e invernada v.31

En TRENQUE LAUQUEN, F. C. O. — El Lunes 3 (14 hs.)
800 VACUNOS, gordo e invernada v.2

En JUAN J. PASO, F.C.O. — El Martes 4 Sepbre. (14 hs.)

1.800 NOVILLOS SHORTHORN y ABERDEEN ANGUS

DE 1, 1 1|2 Y 2 AÑOS, MAYORIA LOTES DE MARCA LIQUIDA, MUY BUENA CLASE Y ESTADO

100 A. Angus 20 meses, m|líq., g|cl. y est.; 100 Sh. m|líq., de 20 meses, muy b|cl. y est.; 250 Sh. 16|20 meses, b|clase y est.; 40 Sh. 16 meses, g|cl. y est., m|líq. S. Zugasti; 110 Sh. 11|14 meses, g|cl. y est., m|líq. Suc. Rázquin; 20 Sh. 14|16 meses, m|líq. E. Lian; 30 Sh. 14|16 meses, m|líq. M. Giménez; 20 Sh. 12 m., m|líq. Cortellezi Hnos.; 30 Sh. de 12|14 meses, m|líq. M. V. de Revello; 40 Sh. 13|15 meses, m|líq. de Suc. Goñi; 50 Sh. de 14|17 meses, m|líq. B. L. Alvarez; 30 Sh. 12|14 meses, m|líq. M. Trapes; 50 Sh. de 12 meses, m|líq. de M. López Goitia; 20 Sh. 12 meses, m|líq. C. Degiovanangelo; 50 Sh. 12|13 meses, m|líq. J. Cellerino; 40 Sh. 14|16 meses, m|líq., D. Alvarez; 50 Sh. de 12|13 meses, m|líq de P. Ricci; 720 Sh. de 12|14|16 y 18 meses, en lotes de b|clase y estado; 50 vaquillonas Shorthorn de 12 meses, m|líq. de M. López Goitia.

EMBARQUES: Sobre estación del F. C. O., Paso está excelentemente ubicado para efectuar embarques a las principales zonas de invernada del país; dista 3 leguas de Cap. Castro, R. a P. B., 6 de Curarú, C. G. B. A. y 5 de E. de Luca, F. C. Pcial.

TRENES: La víspera del remate, a las 20 horas, sale de Once, con dormitorio, llega a J. J. Paso a las 5.57 hs., regreso en iguales condiciones por la noche, a las 22.57. — Diesel: Sale de Once el lunes a las 17.06, llega a Pehuajó a las 22.57, de donde, después de pernoctar, serán conducidos los interesados a J. J. Paso. v.3

BRAVO & CASTRO

En Intendente Alvear, F.C.O.
1.400 VACUNOS
Incluso 950 novillos, m|líq. de los criadores de la zona, habiendo lotes de 18 a 24 meses, con gran estado, y 250 novillos marca líq. de López Molina.
El jueves 6 de septiembre, a las 10 horas. 06983 v.5

En Huinca Renancó, F.C.P.
El viernes 7 de septiembre, a las 10 hs. 07363 v.6

VII Exposición Ganadera en Intendente Alvear, F.C.O.
Cabañas que concurren: La Chita, de Polledo; La Esther, de Bruzone; El Día, de Drabble de Pemberton; Uncoyen, de Suc. Minvielle; La Marianita S. A.; Pincen, de Magnolle y Eyherachar; La Pastoril, de Baurín; El Quilmero, de Minvielle Hnos.; La Defensa, de Galharretborde; La Emilia, de Bo de Goyeneche; La Dorita, de Illuminati Hnos.; Santa Ana, de Solimano; Los Pinos, de Rodríguez; La Suerte, de Suárez; San Ildefonso, de Suc. García; La Margarita, de Brunkhorst; Criaderos: El Criollito, Los Pinos, La Emilia y La Chinita.
El sábado 15 de septiembre, a las 14 horas, inauguración y ventas. 07529 v.3

VIRGILIO GADDI & Cía.

EN ELVIRA, F.C.S. — EL DOMINGO 2
EN CAÑUELAS, F.C.S. — EL LUNES 3
EN DUDIGNAC, F.C.M. — EL MARTES 4
EN LAS HERAS, F.C.S. (por Once) - EL VIERNES 7
EN EL TRIGO, F. C. Prov. — EL DOMINGO 9
HACIENDAS GENERALES 7498v.31

Federico Cané

SEPTIEMBRE 1o. SABADO, 14 hs. — LINCOLN F. C. O.

60 Reproductores p. p. c. Shorthorn, Hereford y A. Angus

Consignaciones de:
"La Chacra", de C. C. de Powell.
"La Marcela", de B. L. Duggan.
"La Estrella", de A. y J. Etchart.
"Los Vascos", de Aguirre Hnos.
"La Sarah", de A. Milla López.
"Las Margaritas", de C. Mauthe.
"La Argentina", de P. Rinaudo.
"Armando", de C.A.I.F. y F. Berreta.

Septiembre 3	HACIENDA GENERAL	LINCOLN F. C. O.
Septiembre 8	HACIENDAS, UTILES y ENSERES (Suc. G. Maroña)	BAYAUCA F. C. O.
Septiembre 14	ESPECIAL DE NOVILLOS	LINCOLN F. C. O.

07269v31

ARMANDO F. ALVIS

En San Andrés de Giles, F.C.C.B.A. y pavimento ruta 7
El Lunes 3 de Septiembre — 635 Remate Feria
1.100 VACUNOS: Entrando 350 gordos abasto y plaza; 300 novillos de 1 a 2 años; 200 vaquillonas de 1 a 2 años; 100 vac. con cría, 50 vacas secas. — Inf. en Giles, . T. 41. 7551 v.3

PEDRO y ANTONIO LANUSSE

SAN MARTIN 240 — BUENOS AIRES

En Bna. ESPERANZA, F.C.P. — EL SABADO 1° DE SEPTIEMBRE
650 VACUNOS
Entrando: 250 vacas, novillos, torunos y toros gordos; 200 novillos de 1, 1 1|2 y 2 años, b|clase y estado; 110 vaquillonas de 2, 2 1|2 y 3 años, m|b. clase, en lotes de m. l.; 40 vacas preñadas y 25 vacas con 25 terneros al pie. Comisión 2 o|o a cargo de cada parte en hac. grales. TREN: Sale de Retiro, P., Hoy a las 19.15 horas.

En GRAL. ALVEAR — El Lunes 3 de Septiembre — 500 VACUNOS

En VILLA MARIA — El Martes 4 de Septiembre — 1.200 VACUNOS

Mayores informes en n|escritorios en ésta, o en nuestras agencias regionales. 07522v31 PEDRO y ANTONIO LANUSSE

JOSE PASTORE y DEL VALLE Hnos.

Sociedad de Responsabilidad Limitada — Capital $ 100.000 m|n.
CORDOBA 954 — ROSARIO — U. T. 0428

En C. ROSQUIN (F.C. Est.) - Sábado 1° Septiembre (13 hs.)
REMATE LIQUIDACION TOTAL y SIN RESERVA de las haciendas de CALIDAD SHORTHORN, marca líquida, sola señal, c|y o|. Soc. Anón. La Vasco Argentina (En Liquidación)

934 VACUNOS SHORTHORN **934**

DETALLE: 179 vacas 3, 4, 5 años con 179 crías; 162 vacas 3, 4 y 5 años, servidas y preñadas; 77 vaquillonas 2 ½ a 3 años, preñadas; 92 vaquillonas 1 año s|serv.; 126 novillos 2 años; 95 novillos 1 año; 24 toros de servicio 3, 4, 5 años.—ADEMAS 75 yeguarizos. 07128v31

LA GANADERA CATRILO S.A.

EN CATRILO, F.C.O. y SUD
EL MARTES 4 DE SEPTIEMBRE, a las 14 hs.

2.750 VACUNOS
Incluso: 2300 novillos, de 1 a 2 años, de gran clase, entrando marca líquida de don Michel Ardohain, don Pedro Altube, Ruiz Pérez y Cía., Juan Carlos Casella y otros.

DETALLE:
450 Nov. de 2 años, gran clase y gran estado, marca líquida de Don MICHEL ARDOHAIN.
200 Nov. de 2 años, gran clase y gran estado, marca líquida de Don PEDRO ALTUBE.
80 Nov. de 2 años, muy buena clase, muy preparados, sola marca.
220 Nov. de 20|22 meses, buena clase y estado, sola marca.
240 Nov. de 18|22 meses, muy buena clase y estado, sola marca.
80 Nov. Hereford de 1 1|2 años, muy buena clase y estado M|LIQUIDA
450 Nov. de 1 a 1 1|2 años, muy buena clase y estado, marca líquida de Don MICHEL ARDOHAIN.
200 Nov. de 1 a 1 1|2 años, muy buena clase y estado, marca líquida de RUIZ PEREZ y Cía.
400 Nov. de 1 a 1 1|2 años, muy buena clase y estado, en lotes de sola marca.
60 Nov. de 1 año, gran clase, gordos, marca líquida de Don JUAN CARLOS CASELLA.
100 Vacas, buena clase y estado, con
100 Terneros al pie, en lotes.
50 Vacas, buena clase y estado, preñadas
100 Vaquillonas, de 1 a 1 1|4 años, buena clase y estado, en lotes
20 Vacunos gordos para mataderos.

NOTA: Recomendamos muy especialmente el conjunto de haciendas que presentaremos en este Remate, por tratarse de lotes de muy buena clase, en su mayoría consignaciones directas de Establecimientos de la zona.
Informes a nuestro escritorio en Catriló - U. T. 22. 07362 v. 3

A. E. CUITIÑO y Cía. S. R. L.

Cap. Int. $ 160.000 — Reservas $ 42.833,53 m|n.

Remate Especial en LOS TOLDOS, F. C. O.

2100 VACUNOS
Entrando: 1.400 novillos Durham de 12, 18, 22 y 24 meses, muy buena clase y estado, sola marca y marca líquida; 200 vaquillonas Durham de 1, 1 1|2 y 2 años con y sin servicio; 250 vacas Durham nuevas con 250 terneros al pie. Consignación de los principales establecimientos de la zona.
EL MIERCOLES 5 DE SEPTIEMBRE, a las 14 horas
Mayores inf. en nuestros escrit. en Bs. Aires, Parral 80. — U. T. Caballito 8981 y en Los Toldos, U. T. 36. 7129 v.31

D. JACINTO MAINERI

SABADO 1° (Hs. 10) — En BOLIVAR (F.C.S.)
1.600 VACUNOS
(GORDOS, INVERN. Y CRIA)
600 LANARES

MIERCOLES 5 — En BOLIVAR
Especial de ABERDEEN ANGUS
Consig. de: Zuberbühler, Menvielli; Artola y otros. 07113v31

CARMELO M. PI PUIG

En JULIO ARDITI, F. C. S.
EL MIERCOLES 5 DE SEPTIEMBRE a las 13 horas
1.000 NOVILLOS 1.000
300 VACAS Y VAQUILLONAS
A saber: 500 novillos de 15 y 18 meses, 500 de 10 y 12 meses, todos lotes m|l. y remitidos directamente de los criadores de la zona. Datos o informes, 2-565, La Plata. U. T. Rocha 1586. 3-v.2

BERNARDO M. CALDERON

En EST. RIVAS, F. C. P.
MAÑANA a las 13.30 horas
700 - Vacunos - 700
Shorthorn en lotes de m|líq. Incl. 300 nov. mar|líq., VACAS gordas para abasto y plaza, NOVILLITOS de invernada, VAQUILLONAS de origen "TAMBERO" y varios.
Concurrencia cómoda por F. C. P. o por O. hasta Mercedes, de ahí en autos de la Casa.
Inf. en Mercedes, B. A. U. T. 2307. 07364 v.31

1860 a 0,47; S. 1570 a 0,45; v. 5, a 0,32.

Rodríguez Hnos. y Cía. — Claverie, I. Luiggi 33: n. 14, 4900 k., a $ 0,442; n. 8, 2300 a 0,47; tern. 5, 1200 a 0,47. Claverie, I. Luiggi 34: n. 15, 6340 a 0,42; 10, 3980 a 0,426; tern. 5, 1060 a 0,482.

Salaberry, Bercetche y Cía. S. A. — Lacan, C. Tejedor 44: n. 10, 5070 k., a $ 0,402; 10, 4960 a 0,418; 14, 7520 a 0,40; 10, 5180 a 0,41. Lararonne, C. Tejedor 44: n. 10, 4750 a 0,432; 15, 7280 a 0,428; 10, 4770 a 0,24; 9, 3730 a 0,44. El Cortijo, Bragado 59: vaq. 12, 3510 a 0,416; 12, 3800 a 0,41; 10, 3260 a 0,408; v. 9, 2900 a 0,208. Alfano, Bolívar 30: novtos. 13, 4350 a 0,458; n. 13, 5270 a 0,422. Alfano, Bolívar 29: n. 11, 4450 a 0,426; novtos. 10, 3520 a 0,44; novtos. 5, 1260 a 0,42. Caballero, C. Tejedor 11: v. 5, 1940 k., a 0,20.

Serra Dossena y Cía. — Pussetto, S. Martín 27: vaq. 10, 2740 k., a $ 0,426; tern. 5, 1030 a 0,53; tern. 5, 1230 a 0,44. Blanco, G. Pico 30: n. 30, 12.760 a 0,436. Rivolta, S. Martín 30: tern. 10, 2780 a 0,195; novtos. 6, 1490 a 0,446; 6, 1420 a 0,37. Pussetto, S. Martín 28: n. 28, 10.750 a 0,406. Mignolo, Nogoyá 13: toros 11, 11, 6610 a 0,346. Tinetti, Lincoln 30: n. 10, 3920 a 0,422; 15, 5570 a 0,422; vaq. 5, 1670 a 0,41. Cazaya, Pehuajó 28: n. 18, 7700 a 0,418; tern. 10, 2790 a 0,44. Lovera, R. Cuarto 36: tern. 35, 10.810 a 0,482. Pariani, R. Cuarto 44: 44, 13.040 a 0,45. Tazzioli, R. Cuarto 48: tern. 13, 3080 a 0,486; 30, 7170 a 0,486; 5, 16400 a 0,46. Bonino, Sta. Fe 37: n. 23, 11.390 k., a 0,392; 14, 6730 a 0,395.

Santamarina e Hijos S. A. — Petersen, V. Praet 30: novtos. 10, 3630 k., a $ 0,44; 10, 3720 a 0,435; n. 8, 3320 a 0,43. Arguero, Pehuajó 20: n. 20, 10.050 a 0,422. Héctor, Lincoln 12: v. 5, 2260 a 0,338.

Sambrizzi E. y Cía. — Ruiz, Navarro 62: toritos 18, 3900 k., a $ 0,38; v. 10, 3500 a 0,226; toros 8, 4970 a 0,315; v. 6, 2420 a 0,27. Maino, G. Roca 36: toritos 10, 2300 a 0,43; tern. 5, 1040 a 0,476; novtos. 7, 2110 a 0,44; n. 9, 3330 a 0,396. Rivolta, S. Martín 82: tern. 51, 8200 a 0,446; 25, 5080 a 0,46. Rivolta, S. Martín 40: tern. 22, 3400 a 0,466; 18, 3520 a0.44. Buffarini, R. Cuarto 37: vaq. 21, 7190 a 0,418; 10, 2970 a 0,456. Baier, R. Tala 27: tern. 7, 1520 a 0,486; novtos. 7, 1960 a 0,442; novtos. 9, 2990 a 0,41.

Sarracino y Cía. — Albanesi, Lobos 64: tern. 35, 8840 k., a $ 0,52; 15, 3770 a 0,506; 12, 3640 a 0,466.

Solá G. — Alonso, Dudignac 10: toros 9, 5860 k., a $ 0,336. G. Corriente, Bolívar 72: vaq. 44, 11.070 a 0,47; v. 20, 9760 a 0,34; 6, 2270 k., a $ 0,39.

Suc. Lalor Juan — Pontaut, Bunge 33: novtos. 13, 4850 k., a 0,418; tern. 7, 1550 a 0,438; 5, 1240 a 0,42; novtos. 8, 2540 a 0,388. Scala, Costa 64: vaq. 12, 3880 a 0,448; 10, 3560 a 0,416; 12, 4490 a 0,408; 10, 3570 a 0,418; 10, 3610 a 0,416; 10, 3490 a 0,438. Zamarbide, de Luan Toro 29: novtos. 10, 3730 a 0,44; tern. 7, 1750 a 0,488; 7, 2130 a 0,488. Jacquelin, Pinzón 32: tern. 10, 2880 a 0,466; 5, 930 a 0,50; tern. 8, 1630 a 0,40; 8, 2250 a 0,486. Mazzone, Villa Sauze 26: novtos. 13, 4940 a 0,438; n. 13, 5370 a 0,432. Vittone, Anagoity 26: n. 12, 5430 a 0,444; 14, 7150 a 0,426. Dowling, Granado 65: vaq 12, 4850 a 0,382; 8, 3430 a 0,382; 12, 5500 a 0,368; vacas 15, 7110 a 0,358; 12, 7070 a 0,356. Raimundo, Patricios 22: v. 13, 6300 a 0,35; n. 6, 2620 a 0,398. Raimundo, Patricios 27: novtos. 10, 3170 a 0,404; 9, 3220 a 0,392; v. 5, 2420 a 0,33. Raimundo, Patricios 35: tern. 6, 790 a 0,60; 5, 480 a 0,83; 5, 440 a 0,81. Raimundo, Patricios 28: novtos. 9, 3280 a 0,422; vaq. 5, 1470 a 0,482. Mazzone, V. Sauze 12: v. 6, 2550 a 0,26. Beconi, G. Paz 21: tern. 7, 1280 a 0,422; tern. 6, 550 a 0,425; 8, 570 kilos, a 0,72.

Torlaschi E. y Cía. — Lovences, El Triunfo 37: n. 25, 10.370 a 0,42. Ballesteros, Coraceros 39: vaq. 32, 8490 a 0,51. Pariani, Río IV 35: novtos. 26, 9550 a 0,44; novtos. 6, 1740 a 0,48. Talia, Vedia 17: toros 8, 4390 a 0,29; v. 5, 1750 kilos, a 0,226.

Vallerga, Ferro y Cía. — Gotelli, Chivilcoy 31: tern. 10, 2120 a 0,466; vaq. 5, 1760 a 0,37; v. 12, 4330 a 0,196.

Vélaz A. y Cía. Ltda. — Ayerza, Agustoni 209: tern. 20, 5330 a 0,488; 21, 5530 a 0,482; 20, 5320 a 0,48; vaq. 20, 5500 a 0,486; tern. 22, 5510 a 0,484; vaq. 21, 5740 a 0,484; tern. 20, 5410 a 0,482; vaq. 15, 4150 a 0,478; 20, 625 a 0,458; 15, 4360 a 0,472; 14, 4120 a 0,466. Del Bosco, S. Peña 37: novtos. 19, 5360 a 0,47; 18, 5830 a 0,43. Constantini, Quemú Quemú 32: novtos. 10, 3620 a 0,436; n. 10, 4210 a 0,422; 8, 3860 a 0,412. Giorgi, G. Roca 20: tern. 14, 3490 a 0,536; novtos. 5, 1490 a 0,456.

Yaniz E. — Silbergerg, C. de Areco 54: tern. 5, 900 a 0,408; 5, 115 a 0,478; 7, 1190 a 0,55.

PORCINOS

El número limitado de animales entrados ayer en este mercado y por otra parte el gran interés demostrado por los frigoríficos en los lotes generales e inferiores, éstos volvieron a obtener precios altamente favorables.

No ocurrió lo mismo para los capones de calidad, pues solamente una cantidad reducida de ofertas se realizó con relativo interés, estimándose los niveles pagados aun satisfactorios.

Entraron ayer en este mercado 4858 animales, fuctuando los precios entre $ 0,38 y $ 0,572 el kilo vivo.

Los frigoríficos compraron en el orden siguiente: Corp. Arg. de Productores de Carnes 1242, Sansinena 779, Anglo 703, Armour 443 y Monte Grande 60. Total, 3227 cabezas.

VENTAS DE AYER

Agric. Fdos. Argentinos — Barrios, 25 de Mayo 53: 24, 3340 a 0,568; 11, 1300 a 0,556; 17, 2570 a 0,506.

Arrieta y Cía. — Hure, Rojas 30: 22, 2440 k., a 0,548.

Accame, Bellini y Cía. — Piccini, Metileo 29: 11, 1300 a 0,55; 18, 1730 a 0,525.

Albarello J. C. — Letteri, Arenales 30: 11, 1130 a 0,542; 13, 1240 a 0,529.

Barcia, Goglino, Giménez y Cía. — Roso, G. Arenales 30: 30, 3100 a0,526. Fernández, M. Ugarte 30: 20, 2330 a 0,482; 10, 1860 a 0,41. Rani, L. N. Alem 358: 70, 6580 a 0,528; 70, 6500 a 0,528; 70, 6470 a 0,528; 70, 6500 a 0,528; 74, 7330 a 0,528. Reyes, M. Ugarte 130: 30, 3600 a 0,543; 37, 4570 a 0,543; 29, 3390 a 0,52; 32, 5460 a 0,418. Fiorito, G. Arenales 61: 32, 3720 a 0,52; 17, 1520 a 0,52. López, M. Ugarte 100: 30, 2700 a 0,49; 30, 2900 a 0,49; 40, 3910 a 0,49. Tunini, M. Ugarte 30: 30, 3690 a 0,567. Barriento, Arenales 57: 24, 2080 a 0,518; 28, 1530 a 0,35.

Battilana E. J. y Cía. — Oliva, B. Mitre 43: 18, 2240 a 0,558; 12, 2680 a 0,436; 13, 2230 a 0,476.

Beloqui y Cía. — Cirelli, Pampa 69: 30, 2370 a 0,531; 22, 2070 a 0,532; 12, 2070 a 0,532; 12, 1500 a 0,547.

Bonacera y Cía. — Stachiola, Sarmiento 60: 60, 3900 a 0,522.

Barcia y Maggi — Morea, Colón 148: 50, 6330 a 0,57; 50, 6230 a 0,568; 31, 3920 a 0,568; 17, 2130 a 0,568. Tulliani, G. López 89: 27, 3110 a 0,554; 56, 6040 a 0,539. Santín, Pergamino 84: 24, 2490 a 0,542; 56, 4590 a 0,536. Diéguez, L. N. Alem 64: 28, 3260 a 0,55; 20, 1950 a 0,542; 16, 1610 a 0,536. Morea, Chacabuco 195: 30, 3870 a 0,548; 30, 3870 a 0,548; 30, 3070 a 0,548; 30, 3870 a 0,548; 30, 3870 a 0,548; 15, 204 0a 0,548. Salomone, L. N. Alem 30: 29, 3430 a 0,546. Ferretti, L. N. Alem 62: 35, 3350 a 0,528; 26, 2010 a 0,49. Mancinelli, R. Pérez 60: 20, 2500 a 0,54; 34, 3060 a 0,53. Fiori, Chacabuco 88: 88, 7690 a 0,528. Barcelona, Gral. Pinto 30: 10, 1300 a 0,538; 20, 2140 a 0,52. García, I. Alvear 30: 20, 1800 a 0,52.

Bunge y Born Ltda. — Coda, Salto 80: 67, 7970 a 0,56; 12, 2910 a 0,456. Inducco, Ramallo 48: 23, 3350 a 0,566; 25, 3580 k., a 0,654.

Capdevielle, Kay y Cía. — Mir, G. Roca 80: 37, 3380 a 0,539; 12, 920 a 0,528; 17, 1510 a 0,536.

Crouzel y Cía. — Bragado, T. Lauquen 30: 14, 1600 a 0,552.

Crespo y Rodríguez — Ferrero, G. Arenales 269: 33, 3790 a 0,568; 90, 7560 a 0,544; 14, 2170 a 0,44; 46, 4000 a 0,544. Bruno, Saladillo 50: 22, 3530 a 0,56; 22, 2710 a 0,552. Casanova, M. Ugarte 30: 19, 1880 a 0,542. Caselli, M. Ugarte 60: 32, 2500 a 0,525; 26, 3050 a 0,54. Capdevila, Rojas 58: 19, 2160 a 0,548; 39, 3500 a 0,538. Becker, Córdoba 50: 24, 4450 a 0,45; 25, 4870 a 0,475. Puan, G. Arenales 60: 60, 4500 a 0,544. Pérez, de Pampa 90: 84, 5500 a 0,468. Pidal, L. N. Alem 130: 35, 3150 a 0,552; 24, 2150 a 0,545; 70, 1760 a 0,541. Cirelli, G. Arenales 122: 82, 5860 a 0,535; 40, 4160 a 0,552. Olivio, Sta. Fe 90: 30, 3500 a 0,55; 42, 4170 a 0,541; 11, 1750 a 0,45. Costa, G. Arenales 60: 36, 3180 a 0,548; 20, 1640 a 0,544. Chebú, Tapalqué 30: 20, 2480 a 0,555. Cettini, G. Arenales 30: 29, 2920 a 0,542. Di Carlo, Arenales 62: 62, 5040 a 0,544. García, Ramallo 46: 21, 2800 a 0,568; 25, 3000 a 0,568. Garaicochea, Quilmes 63: 32, 3710 a 0,562; 31, 3900 a 0,562. Clarita, Chacabuco 38: 28, 3540 a 0,562. Aralus, B. Mitre 32: 28, 3870 a 0,558. Garbarini, Avellaneda 60: 29, 3580 a 0,558; 31, 3290 a 0,554. Oreglia, G. Arenales 36: 35, 4230 a 0,555. Scandizzo, Chacabuco 30: 21, 2560 a 0,55. Sáenz, Pergamino 67: 32, 2470 a 0,53; 30, 3570 a 0,556. Ariznabarreta, Colón 63: 27, 2830 a 0,545; 26, 2210 a 0,532; 10, 2030 a 0,466. Fulghseth, Olavarría 26: 25, 2630 a 0,542. Lahitte, G. Pinto 30: 30, 3680 a 0,528. Montagna, Colón 68: 28, 2920 a 0,538; 36, 3090 a 0,532. Aranés, de Ramallo 64: 26, 2420 a 0,534; 30, 2450 a 0ñ,52. Alem, 25 de Mayo 29: 29, 2630 a 0,532. Bordoy, B. Mitre 38: 38, 3850 a 0,532; Milich, B. Mitre 30: 30, 2840 a 0,532. Medina, M. Ugarte 30: 29, 2890 a 0,532. Espelanez, Chacabuco 30: 25, 2570 a 0,53. Cesi, G. Alvear 74: 64, 6740 a 0,53; 10, 1540 a 0,458.

Colombo y Magliano — Arrigone, Arata 30: 22, 2660 a 0,556. Balatti, H. Bell 30: 14, 1800 a 0,556; 16, 1880 a 0,52.

De Lellis y Cía. — Ripamonti, Río IV 217: 63, 8430 a 0,572; 42, 5550 a 0,57; 91, 11.910 a 0,57; 20, 2630 a 0,57. Zaccardi, Chivilcoy 108: 42, 4750 a 0,552; 45, 5720 a 0,547. Zaccardi, Navarro 155: 64, 6580 a 0,52; 57, 5860 a 0,52; 32, 4770 a 0,38.

Devoto T. y Cía. Ltda. — Ariotti, Córdoba 80: 15, 1840 a0 ,529; 42, 4070 a 0,518; 21, 3190 a 0,438.

Fagés Hnos. y Cía. — Cifre, V. Cañás 61: 54, 7190 a 0,554. Urcis, Saladillo 61: 20, 2980 a 0,547; 41, 5100 a 0,543. Da Silva, S. A. de Areco 60: 39, 3310 a 0,482; 18, 2650 a 0,40. Millán, V. Cañás 76: 76, 6590 a 0,508. Marino, Pellegrini 69: 67, 5230 a 0,522.

Fossatti C. A. y Cía. — Reges, Chacabuco 80: 20, 2100 a 0,554; 20, 2090 a 0,552; 40, 4270 a 0,55. Rivarola, Córdoba 43: 13, a 0,35; 30, a 0,35.

Fourcade F. y Cía. — Marenda, Ayarza 30: 10, 1240 a 0,524; 19, 2470 a 0,38. Moncalvillo, Curarú 30: 29, 2880 a 0,52. Vidal, Ancon 59: 59, 3740 a 0,40.

Goglino E. C. — Lombardo, Sta. Fe 50: 13, 1820 a 0,546; 22, 2330 a 0,53; 15, 2420 k., a 0,432.

Garralda J. y Cía. — Gilardo, Rauch 30: 13, 1740 a 0,556; 11, 1080 a 0,539.

González Martínez M. y P. — Balad, Pampa 70: 67, 8950 a 0,596.

Lanusse P. y A. Pardo, Las Flores 75: 28, 3610 a0,565; 28, 3290 a 0,557; 16, 1650 a 0,55. Bonavita, Maipú 45: 16, 1630 a 0,541; 10, 870 a 0,536. Ham, B. Mitre 30: 15, 1700 a 0,563; 12, 1460 a 0,563.

Mendezca S. A. — Actis, Bolívar 30: 12, 1290 a 0,546; 18, 3540 a 0,47.

Perrone y Cía. — Perrone, Matanza 101: 34, 4610 a 0,537; 27, 3100 a 0,529; 40, 4420 a 0,526. Libonati, L. de Zamora 92: 39, 5950 a 0,534; 50, 5880 a 0,526. Solares, Matanza 52: 26, 3710 a 0,542; 26, 3000 a 0,522. Perrone, Matanza 50: 50, 5590 a 0,532.

Palamidessi C. y Cía. — Gómez, E. Ríos 30: 25, 1920 a 0,51.

Rodríguez Hnos. y Cía. — Cao, Caleufú 30: 14, 2020 a 0,56; 10, 1200 a 0,548.

Suc. Lalor Juan — Camps, M. Mayer 50: 28, 4050 a 0,572; 12, 1330 a 0,544. Gambetta, B. Mitre 90: 11, 1280 a 0,55; 15, 1400 a 0,524; 49, 2970 a 0,475. Haefliger, Avena 100: 43, 4760 a 0,542; 54, 7030 a 0,562. Lavitola, Pergamino 110: 23, 2730 a 0,556; 36, 3440 a 0,54; 22, 3200 a 0,561; 10, 1700 a 0,462; 18, 2090 a 0,432. Fornasari, Renancó 30: 11, 1640 a 0,55; 14, 1160 a 0,52. Elordi, Reynoso 30: 26, 3810 a 0,556. Chiappitella, Mulcahy 30: 30, 3580 a 0,56. Valenzuela, de Mulcahy 30: 12, 1110 a 0,452. Jacquelin, Rojas 30: 29, 4340 a 0,564. Magnasco, Canals 240: 70, 8590 a 0,562; 70, 8750 a 0,56; 30, 3650 a 0,56; 63, 6890 a 0,562. Sanguinetti, Levalle 22: 20, 1610 a 0,536. Poratti, Km. 234, 30: 26, 3390 a 0,548. González, 9 de Julio 30: 30, 3260 a 0,547. Tronconi, R. Pérez 50: 50, 6360 a 0,55.

Suc. Rodríguez I. — Fontana, Rojas 80: 20, 2920 a 0,567; 40, 4710 a 0,56; 20, 2110 a 0,55.

Torlaschi E. y Cía. — Blasco, Asturias 30: 30, 244 0a 0,539.

Vélaz A. y Cía. Ltda. — Elissondo, Gua-248: 125, 13.200 a 0,54; 120, 13.070 a mini 30: 30, 2170 a 0,536. Duralde, Canals 0,54. Ferro, Pampa 30: 30, 3250 a 0,536.

MERCADO GENERAL DE HACIENDAS DE AVELLANEDA

Con relativo interés se operó en categoría de ovejas, en tanto que los demás tipos de ovinos se liquidaron dentro de las mismas condiciones satisfactorias del día anterior.

La entrada fué de 39.605 animales; existencia, 2048. Total, 41.653. Los precios extremos son los siguientes:

Capones pes. gordos	$ 18,—	a 23,90
Ovejas pes. gordas	" 15,—	" 21,—
Ovejas livianas gordas	" 12,80	" 14,50
Ovejas generales	" 10,—	" 11,—
Borregos tipo export.	" 13,—	" 22,—
Borregos tipo consumo	" 8,—	" 12,—
Corderos tipo export.	" 13,—	" 20,—
Cordero stipo consumo	" 8,—	" 12,—
Carneros	" 12,—	" 20,—

Compras de los frigoríficos Anglo 5578 animales, Armour 5946, Corp. Arg. de Productores de Carnes 4650, La Blanca 4150, Sansinena 3154, Swift 7300, Wilson 2700, abastecedores 2213. Total vendido, 35.691 animales. Sin vender quedaron 5900.

VENTAS DE AYER

Arancedo y Cía. — Dutroc, 368 bgos. de Olavarría a $ 17,80; Mendiola, 105 de M. Pampa a 15,20; Font, 170 de T. Lauquen a 12,20; Méndez, 88 de M. Cané a $ 18,30.

Accame, Bellini y Cía. — Schauton, 89 cord. de Luiggi a 16, 173 bgoos, a pesos 15,70; Belliardo, 135 cord. de Pampa a 18.

Arzeno y Cía. — Garbarini, 80 bgos. de 25 de Mayo a 20,50.

Arancet P. e Hijos — García, 325 borregos de F. Victoria a $ 16; Echelman, 233 de Winifreda a 16,50; Alozard, 71 cord. de Erize a 15, 98 a 13,50, 60 borregos a 18,50; Phagonape, 192 ov. de Thomas a 16,20; Vicente, 128 bgos. de Winifreda a 14; 81 cord. a 11,50, 30 ov. a 14; Diéguez, 123 bgos. a 15,50, 127 cord. de íd. a 12,50.

Arrieta y Cía. — Graff, 50 bgos. de Sola a $ 18,40; Tulcaiz, 28 de Puan a 20.

Agric. Fdos. Argentinos — Mascaró, 146 cord. de Goyena a $ 13.

Asoc. Copp. Argentinas — Machiñena, 95 bgos. de Bordenave a 20,50, 95 a 19.

Balbiani Hnos. — Winifreda, 111 bgos. de Winifreda a $ 15,10.

Bunge y Born Ltda. — Blaquier, 491 bgos. de Gualeguaychú a $ 14,50; Insausti, 34 de Guatraché a 13,50, 89 a 15,20.

Capdevielle, Kay y Cía. — Castro, 36 bgos. de Bragado a 17,50, 50 cord. a 12,80, 25 bgos. a 11,50; Pedrosa, 300 de Pringles a 17,50(20 ov. a 12; Ayestegui, 69 bgos. de R. Tala a 15, 96 a 11,50; Márquez, 62 de Tornquist a 20, 31 ov. a 16,50; Sgamini, 67 bgos. a 19,50, 37 ov. a 16,50; Reale, 92 bgos. de C. Barón a 15; Sierra, 99 de Metileo a 21; Tellería, 105 a 18.

Castellár Angel C. e Hijos — Serodio, 70 bgos. de Velloso a $ 14,90.

Chapar y Cía. — Ferro, 98 bgos. de Dorrego a 14,80, 50 cord. a 12,70, 99 a pesos 10,70.

Castellán y Cía. — Chandia, 122 bgos. de G. Campos a $ 16.

Castaño y Biondini — Sipani, 207 bgos. de Darregueira a $ 17.

Corbetto C. — Arambrit, 300 bgos. de Villarino a $ 17; Iriarte, 427 de San Vicente a 8; Blanco, 180 de B. Blanca a 18, 75 ov. a 17; Altube, 140 cord. a 16,50; Casas, 163 bgos. de Origone a 17,50, 80 ov. a 16.

Córdoba Hijos — Ibarguren, 216 cord. de San Román a 19, 41 a 14; Couget, 50 a 17, 60 a 15, 52 bgos. a 18,50, 25 ovejas a 16,50; Mendía, 39 cord. de Dobias a pesos 12.

Crespo y Rodríguez — Cortés, 50 bgos. de 25 de Mayo a $ 15, 105 a 11,50.

Crouzel y Cía. — Giorgi, 113 bgos. de Metileo a $ 14,50; Arrechea, 125 de Azucena a 14; Schlloser, 114 de G. Campos a 16,50; María, 120 de Metileo a 14,50; García, 116 de Castex a17, 100 a 13; Giorgi, 139 cord. de Metileo a 14,60.

Crotto e Hijos — Enrique, 63 bgos. de Uballes a 10,50, 32 cord. a 9,20.

Colombo y Magliano — Rodríguez, 540 cord. de Speluzzi a 20; Rinando, 33 de I. Luiggi a 20, 217 bgos. a 16,50; Macagno, 121 de Castex a 20; Winifreda 50 de Winifreda a 18, 143 ov. a 18; Mauro, 91 bgos. de Mattaldi a 16; Pérez, 114 de A. Italia a 17; Evangelista, 55 de Pelicurá a 20; 29 a 16; Tamagnone, 33 de Castex a 15, 95 a 14,50; Antón, 177 cord. de Winifreda a 15, 84 a 12; Gene, 456 a 18, 91 a 12; Colombo, 200 bgos. de Castex a 15, 144 a 12, 35 a 14,50; Casalegno, 83 cord. de Winifreda a 18, 100 a 11; Ramale, 150 a 12; Vicola, 498 bgos. a 14,50; Pérez, 29 de Caleufú a 20, 100 corderos a 13.

Devoto T. y Cía. Ltda. — Pérez, 45 cord. de A. Italia a $ 14, 36 bgos. a 19,20.

Etchegaray, L. y Cía. — Jaurena, 375 bgos. de Andant a $ 17,40.

Elordy J. y Cía. Ltda. — Tellería, 102 bgos. de Metileo a $ 14,70; Gibson, 320 de V. Seña a 18,80.

Errea Hnos. — Almenti, 177 bgos. de Bajo Hondo a $ 19,20; Moretti, 69 a 16, 39 a 17.

Estrugamou J. — Vincent, 199 cord. de Rivadavia a 13.

Fraguglia, Pi Puig y Cía. — Irigoyen, 20 carn. de Villegas a 16, 61 ov. a 14.

Fossatti C. A. y Cía. — Iguerabide, 58 bgos. de S. Peña a 17, 50 ov. a 14,50.

Gaddi V. y Cía. — Levratto, 320 ov. de V. Gómez a 15.

Gibson Hnos. — Fernández, 189 bgos. de Vértiz a $ 19,50.

González, Martínez M. y P. — Larrea, 103 bgos. de V. Iris a 17,50; Rodríguez, 223 cord. de N. Roma a 17,20; Mujica, 171 a 17, 50 bgos. a 19; Sánchez, 202 de Berraondo a 18; Lafitte, 172 de N. Roma a 18,50, 26 ov. a 18,50; Esandi, 119 corderos a 17,20.

Goñi I. y Hnos. Ltda. — Mardruel, 86 bgos. de M. Pampa a $ 21, 45 cap. a 20,50.

Granar S. A. — Curzi, 90 bgos. de Río IV a 13,60, 28 cord. a 12,20.

Heguy, Pezzali y Cía. — Carmona, 59 cord. de G. Roca a $ 12,50, 50 borregos a 18,50.

Iraldi y Casanova — Hernández, 74 borregos de Villarino a $ 18,50, 103 a 17.

Ibarra y Cía. — Otero, 235 bgos. de A. Alsina a $ 17.

Jullanelli, Arhex, Oroquieta y Cía. — Tourné, 179 capone sde P. Acosta a $ 18.

Kelly, Monteverde y Cía. — Dunn, 720 bgos. de M. Mayer a 22; Altube, 267 cord. de Erize a 16,50; Martín, 217 bgos. de Goyena a 20,50; Mascaró, 134 cord. a 14,50; Otero, 99 bgos. a 19,30, 101 a 179,30; Biocca, 110 de Piedritas a 18.

Lanusse P. y A. — Mazieri, 60 bgos. de Tornquist a 19, 40 a 17,60; Duggan, 57 cord. de C. Sarmiento a 12,40, 53 a 11; Tirante, 123 de De la Serna a 18, 120 borregos a 16,60; Iturrioz, 118 de Vértiz a 14,40, 123 cord. a 18; Risso, 100 borregos de Las Flores a 14,40; Molina, 104 de Rosales a 14,20 Lecube, 753 cord. de Tornquist a 13,40, 530 a 10,40; Caldube, 136 de N. Roma a 13,40; Alzurrun, 87 de Balcarce a 13,40, 27 a 11,40; Caderoso, 345 de C. Pringles a 12,60, 175 a 10,50.

Marcos, Catoggio y Cía. — Guerra, 147 bgos. de I. Luiggi a $ 17,70, 100 cord. a 14; Martín, 35 bgos. de Castex a 17, 33 a 20; Girondo, 139 de Puan a 21.

Mendezca S. A. — Diez, 51 cord. de Gabarini a $ 11,50, 30 bgos. a 17,40; Ramos, 95 cord. de Q. Quemú a 14,50.

Méndez Hnos. — Ingelmo, 89 cord. de Sroeder a $ 10; Sabates, 116 bgos. de Sortija a $ 16.

Méndez J. M. y Cía. — Ganag, 118 ov. de Lavalle a $ 15,50, 96 bgos. a 14,40; Azumendi, 7121 de Huelen a 16; Artiguez, 71 cord. de Badano a 14,50.

Naveyra Hnos. — Marvezcurre, 117 bgos. de R. Otero a $ 12.

Natello F. — Tordini, 77 bgos. de Rivadeo a $ 15.

Nieva P. — Delasay, 40 bgos. de Casbas a $ 18, 61 a 11,50, 25 ov. a 17,50, 59 a 13,60, 30 a 10, 34 carn. a 14.

Pozzolo D. — Spezia, 60 bgos. de Metileo a $ 21, 47 a 14,50; Visconti, 102 a 18,50, 116 a 16 Spezia, 120 a 15,20.

Pryor e Hijos. — Tizoni, 75 bgos. de Casey a $ 20,50.

Rivera A. C. y Cía. — Macceiras, 281 C. C. Pringles a $ 19, 105 a 19; Rodríguez, 138 cord. de I. Luiggi a 17; Ziletto, 90 bgos. de Vértiz a $ 16,50, 139 cord. a 17; Martín, 35 ov. de Goyena a 17, 127 bgos. a 16,50, 30 cord. a 14; Martínez, 189 bgos. de Donagueira a 19,50, 27 ov. a 15; Robles, 348 bgos. de Curapaligüe a 18; Garero, 26 ov. de Saavedra a 16, 73 bgos. a 17,50; Castello, 198 de A. Vista a 19; Maceiros, 584 cap. de C. Pringles a 19; Daglioramangelo, 52 bgos. de Winifrida a 17, 49 cord. a 15; Rodríguez, 30 bgos. de I. Luiggi a 18,50, 26 cord. a 17; Paletti, 26 ov. de R. Bamba a 16, 206 a 15,50; González, 75 bgos. de I. Luiggi a 17; Madariaga, 178 ov. de C. Dorrego a 12; Barco, 99 bgos. de Durañona a 16; Coduralli, 36 cord. de Rivadeo a 17, 68 bgos. a 19; Giliatto, 10' de Vértiza a 18,50; García, 98 cord. de Rolón a 17,50; Madariaga, 22 carn. de C. Dorrego a 17, 394 ov. a 12; Gilellino, 99 bgos. de Curupaligüe a 17; Tosca, 231 bgos. de S. Martini a 17,50; Giliotto, 114 de Vértiz a 18,50; Pérez, 120 de G. Chaves a 12,50.

Rodríguez Hnos. y Cía. — Rodríguez, 58 cap. de C. Pringles a $ 17; Claverie, 110 cord. de I. Luiggi a 16, 108 bgos. a 16, 56 cord. a 12,50; Rodríguez, 45 bs. de C. Pringles a $ 12.

Suc. Sansot B. — Andreu, 181 bgos. de Goyena a $ 20; Melegari, 98 de Pelicurá a 18,50; Errecalt, 86 cord. de A. Pista a 12,40, 55 a 11; Morón, 92 bgos. de C. Dorrego a 12,50, 28 a 8,50; Vazquet, 56 cord. de C. Barón a 16, 30 bgos. a 15; Netol, 46 de Goyena a 18,50, 202 cord. a 14,50.

Santamarina e Hijos. — Fernández, 159 cord. de Tornquist a $ 13,40, 55 a 11,60, 51 bgos. a $ 16.

Salces Tellechea S. A. — C. de Atucha, 180 bgos. de E. Ríos a $ 21.

Serantes Caimi y Cía. — Martiarena, 33 ov. de R. Gaviña a $ 15, 36 bgos. a 16.

Solá G.—Sola, 193 bs. de Morea a 15,50.

Suc. Urtasun M. — R. Ayechú, 289 cor. de Metileo a $ 18, 182 bgos. a 18; Blanco, 108 de Q. Quemú a 19,50; Arocena, 106 cord. de Almeyra a 16,50; Aparicio, 134 bgos. de Aparicio a 14,50; Besoda, 69 a 15.

Suc. Lalor J. — Tronconi, 70 cap. de Tronconi a $ 23,90, 106 a 20,10; Sarrat, 62 bgos. de Descalzi a $ 15,20, 47 a 14; Huergo, 48 de Balón a 15,50, 50 cord. a 12,90; Raimundo, 29 ov. de Morea a 21, 84 bgos. a 20,50; Cesare, 76 de Roosevet a 19,20; Bertello, 176 Badano a 18,10.

Torlaschi E. Hnos. — Malinero, 320 bgos. de Freyre a $ 15.

Urquijo E. y Cía. — Kremer, 347 bgos. Patagones a $ 16.

Vélaz A. y Cía. — Rodríguez, 102 de S. Ramón a 13,50, 167 cord. a 11,50; Martínez, 260 a 18; Ibarguren 213 a 15,50, 52 a 12; Perotti, 119 de Macía a 10,30, 47 a 15; Sonnes, 32 ov. de Galarze a 14,50, 101 bgos. a 14; Pérez, 717 Q. Quemú a 16.

FLUIDO CALEDONIA

Previene y cura la sarna. Desinfecta limpia y cura las heridas. Poderoso desinfectante de bretes y galpones

Importado de Inglaterra. En tambores de 9½, 20 y 200 lts. En venta en todas las buenas casas de ramos generales.
BUCHANAN, MILNE & CIA.
Av. Roque Sáenz Peña 832 Bs. Aires

A NUESTROS CLIENTES:

Día a día se acentúa en los Mercados de Liniers y Avellaneda el interés por todas las haciendas. Durante la presente semana se han vendido:

Novillos	de 563	kilos a $	0.40
Novillos	" 494	" "	0.41,60
Vacas	" 641	" "	0.34,40
Vaquillonas	" 306	" "	0.44,20
Terneros	" 202	" "	0.53,80
Cerdos	" 141	" "	0.57,20
Borregos	" 53	" "	21.90
Corderos	" 40	" "	20.50

A fin de aprovechar esta favorable situación, aconsejamos a nuestros clientes la pronta remesa de los lotes disponibles y en condiciones para la venta.

Angel C. Castellár e hijos

BME. MITRE 559 — BUENOS AIRES

Churrinche reapareció con éxito, pero no aventajó sino por corto margen a Ramito

Entonó la reunión efectuada ayer en San Isidro la vuelta de Churrinche, héroe del Gran Premio Nacional del año anterior. Su presencia no tenía el marco expresivo de un cotejo clásico pero resultaba favorable por sí misma, ya que reincorporaba a las luchas hípicas una figura relevante, que por cierto no abundan, en representación de los ejemplares mayores, cuyas filas han venido raleando en forma deplorable. El retorno del ex defensor de la ecurie Pan América, que ahora lo es de la denominada G. G., se ha producido en una prueba de las que en el ambiente son definidas como "condicionales", y entran en la clasificación general de "ordinarias". Por lo general, los elementos clásicos son desalojados de ellas por la propia gravitación de las sumas o carreras ganadas, o bien por especial cláusula excluyente, pero en la oportunidad, aunque bien ajustado a su límite máximo, Churrinche se pudo permitir la concesión de medirse con elementos de orden inferior. Un hecho de esta índole no es en verdad frecuente, pero tampoco debe considerárselo único. Por de pronto, si no otros, tiene un antecedente en la reaparición de Saint Emilion, en la temporada siguiente a la que le vió ganar el Gran Premio Nacional. El crack de entonces reapareció antes de como lo ha hecho ahora Churrinche, en el mes de abril, para ser más exactos, pero igualmente lo hizo en una carrera para "ganadores de hasta tres carreras" y con las mismas exigencias accesorias de esta en que reapareció el alazán. Menos afortunado que éste, halló en la yegua En Fija, una zaina colorada hija de Américo, una valla insalvable para su regreso triunfal, ya que la defensora de la caballeriza Rancagua se impuso de punta a punta. Churrinche ganó, y ganó bien. Aun cuando la suelta lo halló un tanto desprevenido, se situó en el primer plano a los 200 metros de la salida, y desde entonces se tuvo la sensación de su triunfo. La amplitud de su ventaja sobre el rival más próximo, la seguridad de su acción y la serena actitud de su jinete, coadyuvaron en la formación de ese criterio optimista con que se miró la carrera desde las tribunas. No obstante, éstas tuvieron su tanto de emoción al comprobar que Ramito, lanzado al ataque en forma enérgica, exprimido en toda su potencia por su conductor, restaba terreno en cada salto y ajustaba su línea a la del hijo de Congreve. La expectación creció cuando Elías Antúnez apeló al látigo y lo levantó para descargarlo sobre el flanco derecho del alazán, pero hubo de inmediato un apaciguamiento general al ver que sólo se reducía a "peinarlo", y que la caricia de la fusta bastaba para que el crack mantuviera su ritmo y, sin acelerarlo, neutralizara el ataque vigoroso de que era objeto. Vino así a resultar para Churrinche, ésta su carrera de ayer, un saludable ejercicio, y permitirá ahora llevarlo en forma feliz hasta el Gran Premio de Honor, con entera confianza, ya que si ayer brillaba su figura bajo una preparación adecuada, que lo mostraba en su magnífica estampa de caballo hermoso y potente, la distancia de casi dos meses que separa la cumplida de su próxima actuación, hará que la mano hábil de Dámaso Rodríguez, guía de su campaña, lo lleve, como él sabe hacerlo, al más alto punto de su rendimiento.

* * *

Redújose a la simple realidad de un match la disputa del premio clásico Arenales, pues quedaron para definir posiciones Bombay y Barloa, tordillas ambas. En rigor, careció la lucha del incentivo que da el equilibrio de fuerzas, pues aun cuando Bombay había venido demostrando hasta aquí una poderosa velocidad, nada pudo frente a la que puso en juego la hija de Master Vere, que la precedió así en toda la distancia de la carrera. Si algún mérito trasciende de este éxito de la potranca, es el que refleja su superioridad sobre la de una especialista mayor de edad, y que viene a confirmar la eventual preponderancia de los potrillos sobre los mayores, demostrada por el cotejo reciente de Plover y Flamenco. Son hasta aquí las únicas oportunidades en que los elementos de la última generación se midieron con sus mayores, y aun cuando a esos triunfos no se les ha de dar valor de juicio definitivo, son, desde luego, indicios altamente promisorios.

Desarrollo del clásico

Presto en el pique, el conductor de Barloa la hizo destacarse de inmediato de su adversaria Bombay, su única oponente, al iniciar el descuento de los 1000 metros establecidos como recorrido del clásico Arenales. En forma enérgica continuó avanzando y su aire rendidor le permitió llevar su ventaja hasta más allá de un cuerpo, sostenida, por otra parte, durante la primera mitad de la carrera. Plenamente exigida frente al sector popular, Bombay, que iba por el centro de la pista algo separada de su contendora, cuya línea de avance la ubicaba cerca de la empalizada, fué acercándosele hasta reducir a medio cuerpo la ventaja por la cual la precedía Barloa, mas ésta, estimulada a su vez por su jinete, estiró nuevamente la diferencia favorable, que el fallo estimó en tres cuartos de cuerpo.

La defensora de la ecurie Indecis midió el kilómetro en 58s. 4|5.

El retorno de Churrinche

Demoró un tanto la largada de la sexta carrera en que reapareció Churrinche, precisamente por la nerviosidad de éste, y cuando los cinco participantes salieron hacia el disco, del cual los separaba la distancia de 2200 metros, se vió que el alazán quedaba un poco desacomodado, a la zaga del grupo que integraban Enrojecido, Ramito, Ostuni y Battle. Sin embargo, Churrinche buscó rápidamente colocación, y ya a los cien metros había relegado a Battle y a Ostuni y cien metros después pasaba con decisión al frente. Enrojecido lo siguió por un corto trecho, mas no soportó la proximidad del ganador del Nacional y fué perdiendo terreno, entregándose así, sucesivamente, ante el avance de Ramito y de Ostuni, que en ese orden quedaron tras del leader. Hasta tres cuerpos llegó a poner éste entre su grupa y la testa del perseguidor más próximo, que seguía siéndolo Ramito, antes de llegar al centro del recodo, pero allí, al ser aliviado por su jinete, se le fueron acercando sus rivales, quedando Ramito a poco más de un cuerpo, ventaja con la cual Churrinche enfiló la recta, bien ceñido a la empalizada. Ya en pista derecha volvió a aumentar la diferencia que lo separaba de su perseguidor, el cual, lejos de ceder en su empeño, creció en energías y acuciado imperiosamente por quien lo guiaba, pasó a constituir una visible amenaza para el campeón. Aun no había sido éste estimulado con severidad por su piloto, que se creyó obligado a peinarlo con la fusta, pero la solicitación no fué más allá, porque Ramito careció de fuerzas para igualarlo, aun cuando sí las tuvo para acortar hasta un pescuezo la ventaja que le llevaba el puntero.

* * *

Condujo a Barloa el jockey Francisco R. Quinteros, cuya foja de servicios lo ha mostrado siempre tesonero y útil, pero nunca, probablemente, con la seguridad y eficiencia manifestadas en el curso del año actual, hasta el punto de que sus éxitos lo han exaltado ya al primer plano de la estadística. Con el mencionado y el que consiguió en la octava carrera, por conducto de Emoción, ha totalizado hasta el presente 51 victorias, ocho de ellas de carácter clásico. Ninguno de sus colegas tuvo la satisfacción de triunfar más de una vez. Resultaron gananciosos el aprendiz Luis P. Canú, Juan Zúñiga, José O. Zaragoza, Elías Antúnez, ya mencionado en la referencia a Churrinche, y Vicente Lapellegrina. En cuanto a los cuidadores, sólo Domingo Torterolo resultó triunfante por partida doble, pues están a su cargo las tordillas que triunfaron.

* * *

El retiro de dos competidoras de la última carrera satisfizo en general por la saludable firmeza que reveló la autoridad. Picota, que suele padecer de manifestaciones nerviosas, en detrimento de la seguridad del apostador, ofreció ayer en la salida para las cintas un espectáculo circense, con frecuentes e inesperadas vueltas y medias piruetas, sobre una u otra mano, derribando por dos veces a su jinete, Raúl D. Recavarren, y enfilando luego, tras una aparente recuperación de su normalidad, el camino del codo, en dirección distinta a la que debía llevar. En cuanto a Fulmínea, que era gran favorita, motivó una falsa largada y provocó la demora de la válida. Su eliminación de la lista de participantes trajo aparejada la anulación del sport a placé, por cuanto reducía a tres el número de aspirantes al premio Unica.

Las otras carreras

Los caballos perdedores de la prueba inicial comenzaron a descontar la distancia de 1600 metros con Sócrates en el sitio de vanguardia, pero cedió a los 100 metros ante el avance de Chacal y Genial, quedando por su parte con ventaja respecto de Pico Blanco, Hoax, Célere, Pelandrún, Stubbs, Susurro y Saavedra, que había partido retrasado cuatro cuerpos. En la recta privó Genial, muy cerca del cual fueron colocados Pelandrún, Sócrates y Stubbs. Faltando 100 metros para el disco, Sócrates dominó tras breve lucha al puntero, y lo precedió por un cuerpo en el momento de cruzar la raya, mientras Stubbs lograba la tercera colocación a expensas de Pelandrún y a medio largo del segundo.

—Desde el poste de los 1400 metros se movieron las tres potrancas del segundo turno, con Grilla en la punta, seguida por Fuesa y Pink Rose. Al promediar el tramo recto Fuesa igualó la línea de Grilla, y cuando enfrentaban el sector del paddock atropelló Pink Rose, para dominar fácil y llegar a la raya adelantada un cuerpo y medio con respecto a Fuesa, que por menos de uno conservó la segunda colocación.

—De uno a otro extremo batió Margarita a sus rivales del premio Fantasio, tercera carrera del programa. En persecución de la hija de Full Sail se escalonaron, en el orden que se los nombra, Casi Nada, Chancera, Vivoratá, Albricias, Rosada, La Feona, Pietá, Muchacha y Consuelo. En los últimos 300 metros Casi Nada igualó la línea de Margarita, pero ésta, en buena reacción, volvió a desprenderse y la venció por un cuerpo y medio. Albricias y Vivoratá, que habían mejorado de colocación en los últimos tramos, ocuparon en este orden los sitios restantes del marcador.

—A favor de Resiste se resolvió la tercera prueba, desarrollada sobre un kilómetro. El starter libró la pista en momento propicio, formalizándose la lucha con Praxitel al frente, con poca ventaja sobre Ombú, Alusivo y Resiste, detrás de los cuales quedaron Aldabonazo, Pretérito, Don Rojo, Kuban, Confesor y Bebé. Cuando enfrentaban las primeras tribunas, Resiste se colocó segundo, operándose allí el retroceso de Ombú, hasta confundirse con los últimos, y compartiendo el tercer lugar, casi juntos, Alusivo y Confesor. Paulatinamente Resiste fué ganando terreno hasta alcanzar al puntero cuando faltaba un centenar de metros para la meta, cediendo tras corta lucha Praxitel, que fué batido por tres cuartos de cuerpo al término del recorrido. Tercero, a tres largos, llegó Alusivo, y cuarto Confesor.

—Desde el fondo de la recta, los competidores del handicap premio Pibe comenzaron a descontar la distancia de mil metros con Chinoise en la punta, acosada por Nacarado y Rebelde, a las patas de los cuales desenvolvía su acción Mac Mahon, separado un largo de Aluminio, y cerrando la marcha, distanciado varios cuerpos, Serafino. Cuando la hija de Master Vere había logrado desprenderse de sus perseguidores más inmediatos, surgió por el lado exterior Mac Mahon, en recia carga, para dominarla fácilmente y llegar al disco con dos cuerpos y medio de ventaja. Nacarado conservó la tercera colocación y Rebelde integró el marcador.

—Quedó reducido a tres competidoras el handicap para yeguas, sobre la distancia de una milla, última prueba de la tarde. Irska enseñó el camino del disco, escoltada por Saucer, a las patas de la cual fué colocada Emoción. Sin variantes llegaron a la recta, donde privó Saucer, pero en seguida se hizo presente en larga atropellada Emoción, y la batió sin ningún esfuerzo por amplio margen. En los últimos metros, Irska, en débil reacción, logró disminuir a tres cuartos de cuerpo la diferencia que la separaba de Saucer.

Otras informaciones turfísticas

Durante el desarrollo de la cuarta carrera, Alusivo se lesionó el remo posterior izquierdo. Fué curado en el servicio veterinario del hipódromo de San Isidro. Después de finalizada esa prueba, el jockey F. R. Quinteros dejó constancia de que su piloteado Kuban sufrió varios tropiezos a los pocos metros de la largada.

—Por no seguir su línea con Chinoise en el handicap breve, fué suspendido por una reunión el jockey Leonor Ríos.

—Hoy se recibirán inscripciones para formar el programa que debe desarrollarse el sábado 8 de septiembre en el circo de San Isidro, compuesto por los siguientes premios: Valero, para yeguas de 4 años y más edad, que no hayan ganado, distancia 1500 metros; Orbit, de una milla, para potrancas perdedoras; Le Sancy, para potrillos que no hayan ganado, con recorrido de 1000 metros; Lombardo, para yeguas ganadoras de hasta tres carreras, distancia 1000 metros; Carlos Luro, handicap para yeguas de 3 años y más edad ganadoras de hasta $ 60.000 (limitado entre 62 y 50 kilos), sobre 1800 metros; Jardy, para potrillos ganadores de una o dos carreras, con recorrido de un kilómetro; Irigoyen, para todo caballo de 4 años y más edad, ganador de hasta 20.000 pesos a desarrollarse sobre 1800 metros, y Saint Wolf, de 1600 metros, handicap para todo caballo de 4 años y más edad ganador.

—Chicago, 30 (R).—La potranca de 3 años Busher, de propiedad del señor Louis Mayer, ganó en el hipódromo de Washington Park, el premio de 25.000 dólares, en el primer clásico de la temporada, corrido sobre la milla (1609 metros). Se impuso a Durazna, producto de cuatro años, de propiedad de Brownell Comps por 3|4 de cuerpo. Busher cubrió la milla en 1m.37s. 4|5.

Fué inaugurada la cancha del Club de Polo Juan Grande

En la estancia Juan Grande, ubicada en San Justo, inauguróse ayer el ground del club del mismo nombre, de reciente fundación y que ha solicitado afiliación a la Asociación Argentina de Polo. El primer match jugado en dicha cancha estuvo a cargo del team local y de un equipo de Cariloo, venciendo Juan Grande por 10 a 5. Los equipos se alistaron así:

Juan Grande: E. Loncán, F. Herbin, S. Zuberbühler e J. Zuberbühler.

Cariloo: J. Rojas Sáenz, C. Llorente, R. Llorente y J. Rodríguez.

WHISKY ESCOCES

Johnnie Walker	Bot.	$ 19.—
Dewar	"	" 19.50
Blanco y Negro	"	" 19.—
Old Smuggler	"	" 19.50
Canadian Club	"	" 17.—

Por pocos días

Provisión "FERNANDEZ"

CHARCAS 501 - U. T. 31-1871 y 0312

Hipódromo de San Isidro

Jueves 30 de agosto (Pista húmeda)

1ª — PREMIO CARICATO

$ 5000, 1000 y 500 — 1600 metros

	G.	P.
1 SOCRATES, 5 a., z. c., 57|56 ks., Silver King-Farina, cab. San Roberto, L. P. F. Canú	6.811	3.034
2 Genial 57, L. Ríos	4.304	1.406
3 Stubbs 57, C. Periale	6.641	3.76.
4 Pelandrún 57, Recavar.	13.405	6.296
0 Chacal 57, F. Quinteros	9.914	3.303
0 Saavedra 57|53, Matteucci	179	135
0 P. Blanco 57, M. López	4.044	2.009
0 Célere 57, E. Antúnez	1.750	764
0 Susurro 57, O. A. Nardi	2.218	1.043
0 Hoax 57, S. Di Tomaso	1.331	641
Totales	50.597	22.339

No corrieron: Barrandari, Segalai, Laborioso y Fray Luis. Retirado: Champenois.

Dividendos: Sócrates, $ 12,60 y 4,30; Genial, 7,10; Stubbs, 3,90. 1 cpo., 1|2 cpo. 1m.39s. Cuid.: Valentín Fernández.

2ª — PREMIO TESON

$ 6000, 1200 y 600 — 1400 metros

	G.
1 PINK ROSE, 3 a., tord., 52 ks., Madrigal II-White Rose, cab. Alzaga Unzué F. de, J. Zúñiga	18.062
2 Fuesa 54, I. Leguisamo	15.527
3 Grilla 57, J. Caballero	12.428
Total	46.017

Corrieron todas.

Dividendo: Pink Rose, $ 4,30. 1 1|2 cpos., 3|4 cpo. 1m.24s. 4|5. Cuid.: Domingo Torterolo.

3ª — PREMIO FANTASIO

$ 6000, 1200 y 600 — 1400 metros

	G.	P.
1 MARGARITA, 3 a., al., 56 ks., Full Sail-May Rose, cab. Catriel, L. Ríos	*48.696	14.162
2 C. Nada 56, E. Antúnez	18.327	5.417
3 Albricias 56, Leguisamo	16.474	7.085
4 Vivoratá 56, J. Batista	797	473
0 Pietá 56, M. Dacosta	* —	1.209
0 Consuelo 56, Bianchim.	381	254
0 La Feona 56, L. Olmos	910	550
0 Muchacha 56|54, Royo	601	364
0 Chancera 56, Barbeito	3.205	1.776
0 Rosada 56, Di Tomaso	2.931	1.605
Totales	92.322	32.895

(*) En pareja a ganador.

No corrieron: Guardia y Lady X. Retirada: Catela.

Dividendos: Margarita y Pietá, a ganador, $ 3,20; Margarita, a placé, 2; Casi Nada, 2,10; Vivoratá, 2,10. 1 1|2 cpos., 3 cpos. 1m.25s. 1|2. Cuid.: Guillermo A. Cervi.

4ª — PREMIO CALDERON

$ 5500, 1100 y 550 — 1000 metros

	G.	P.
1 RESISTE, 3 a., z., 56 ks., Ix-Reginabla, cab. La Guapa, J. O. Zaragoza	12.009	4.198
2 Praxitel 56, R. Quinter.	40.708	13.813
3 Alusivo 56, J. Zúñiga	25.840	8.984
4 Confesor 56, Leguisamo	2.947	1.290
0 Bebé 56, N. Alvarez	249	165
0 Pretérito 56|52½, Tadei	247	162
0 Don Rojo 56, Di Tomaso	28.052	5.560
0 Aldabonazo 56, López	1.478	772
0 Ombú 56, J. P. Artigas	701	338
0 Kuban 56, F. Quinteros	3.795	1.539
Totales	116.026	36.821

No corrieron: Enterer, Los Toldos, Hero, El Cielito, Arsénico y Estribero.

Dividendos: Resiste, $ 16,40 y 2,60; Praxitel, 2,20; Alusivo, 2,30. 3|4 cpo., 3 cpos. 1m. Cuid.: Julio Bentancur.

5ª — PREMIO ARENALES

$ 10.000, 2000 y 1000 — 1000 metros

	G.
1 BARLOA, 3 a., tord., 53 ks., Master Vere-Remadora, cab. Indecis, F. R. Quinteros	11.641
2 Bombay 59½, J. Zúñiga	21.223
Total	32.864

No corrieron: Fulmínea, Fuesa y Surprise.

Dividendo: Barloa, $ 4,70. 3|4 cpo. 58s. 4|5. Cuid.: Domingo Torterolo.

6ª — PREMIO CIERVO

$ 6000, 1200 y 600 — 2200 metros

	G.	P.
1 CHURRINCHE, 4 a., al., 62 ks., Congreve-Urraca, cab. G. G., E. Antúnez	46.483	6.142
2 Ramito 56, Leguisamo	18.101	3.580
3 Ostuni 58|54, H. Ponzi	7.415	1.930
4 Enrojecido 53, L. Olmos	6.426	2.196
0 Battle 53|49, A. Cervini	1.696	670
Totales	80.121	14.518

No corrieron: Pendón, Tupé, Contado, Six Carat y Figurón.

Dividendos: Churrinche, $ 2,90 y 2,40; Ramito, 2,70. 1 pzo., 3 cpos. 2m.20s. Cuid.: Dámaso Rodríguez.

7ª — PREMIO PIBE

$ 6000, 1200 y 600 — 1000 metros

	G.	P.
1 MAC MAHON, 5 a., z. d., 50 ks., Noble-Magenta, cab. J. R. V. Lapellegrina	22.450	4.960
2 Chinoise 53, L. Ríos	58.275	10.938
3 Nacarado 54, F. Quint.	21.296	4.386
4 Rebelde 57, R. Quinter.	7.371	2.022
0 Aluminio 53, Recavarren	11.663	2.669
0 Serafino 52, M. López	7.421	1.927
Totales	128.476	26.902

No corrieron: Pujante, Galo, Peleador, Yapeyú y Fulmínea.

Dividendos: Mac Mahon, $ 9,70 y 3,40; Chinoise, 2,60. 2 1|2 cpos., 1 cpo. 59s. Cuid.: Jenaro De Palma.

8ª — PREMIO UNICA

$ 6500, 1300 y 650 — 1600 metros

	G.
1 EMOCION, 5 a., z. d., 55 ks., Congreve-Efilet, cab. J. Victorica Roca, F. R. Quinteros	31.364
2 Saucer 53, O. Baratucci	38.055
3 Irska 51, V. Lapellegrina	21.667
Total	91.086

No corrieron: Chadar, Lissa, Calaita y Guinda. Retiradas: Picota y Fulmínea.

Dividendo: Emoción, $ 4,90. Vs. cpos., 3|4 cpo. 1m.38s. 1|5. Cuid.: Santiago Fuentes.

Dilauna impúsose en la prueba principal del circo platense

Dilauna se impuso ayer en el handicap Banderilla, competición central de la reunión disputada en el hipódromo de La Plata. Al librar el starter la cancha a las competidoras encabezaba el lote Calaita, escoltada por la ganadora, Agraciada, Tórtola, Metafórica, Corchea, Crasa y, cerrando la marcha, Clueca. Sin mayores variantes el lote hizo su entrada en el tramo derecho, donde Calaita se mantenía en ganancia, dando la impresión de su triunfo, pero Dilauna, lanzada en violenta arremetida, la igualó pocos metros antes del disco, venciéndola en definitiva por medio pescuezo. A casi tres cuerpos entró, tercera, Agraciada, mientras Metafórica ocupaba el restante lugar del marcador. La ganadora fué conducida por el jockey Juan Sberna y empleó para recorrer la distancia de la prueba 1m.37s. 4|5.

Las demás pruebas

Con entera facilidad Indio Bravo dió cuenta de sus enemigos en la prueba inicial, sobre 1400 metros. Punteó Innocent, seguido por Indio Bravo, Arrepentido y Bramor y en el palo de los 800 metros el ganador pasó al frente y una vez en el derecho se distanció, para alcanzar el disco con amplio margen sobre Bramor, que por media cabeza precedió a Andante. Cuarto se clasificó Innocent.

—En buena forma Lanceador salió airoso en los 1400 metros del segundo turno. Tomó la dirección del lote Poitiers, colocación que cedió en los 900 metros a Tabacalero, el que era escoltado por Poitiers, Soltador y Sosegado. La carrera siguió sin variantes hasta la recta final, donde el puntero aun se mantenía en ganancia, pero Lanceador, con gran empuje, lo dominó en definitiva por más de dos cuerpos. Ocuparon los restantes lugares en el marcador, Sosegado y Sans Souci.

—Un excelente triunfo logró Barcino en el tercer cotejo, con una milla de recorrido. Asomó Gaucho en la vanguardia, perseguido por Ogueitalau, Local y Glorius y en esa forma los competidores llegaron al tramo derecho, donde el puntero dió por terminada su misión, dando paso a Barcino, que había mejorado de colocación y que se cortó en ganancia, para preceder por varios largos a Mocito, que fué segundo. A un cuerpo y medio de éste ocupó el tercer lugar Ogueitalau, dejando cuarto a Ducho.

—En el cuarto encuentro, sobre 1300 metros, Malabia fué la ganadora. Ordenada la partida en mal momento para Peti y Aureola, se posesionó de la delantera Sílaba, Montesana, Mi Nena y Solgala. En los 800 metros pasó a la punta Mi Nena, desembocando así en la recta. Allí cedió ante el avance de Malabia, la cual atropelló violentamente, para seguir en ganancia y contener por un cuerpo el avance final de Peti. A más de un cuerpo de Peti finalizó, tercera, Nenette, y Sílaba completó el marcador.

—En reñido final Guadañazo batió a Blaze en la sexta carrera, de 1500 metros. Tomó el comando del lote Blaze con ventaja sobre Tendotara, Pial y Johnny. Los competidores enfilaron el derecho final, donde el puntero seguía aún con ventaja, mientras Guadañazo, lanzado en recia carga, lo igualó pocos metros antes del disco, doblegándolo en última instancia por una cabeza. A dos cuerpos y medio fué, tercero, Tendotara, mientras Mar Frío cerraba el marcador.

—En forma ajustada Salsita logró la victoria en la séptima carrera, de 1400 metros, iniciada con Figuranta al frente hasta los mil metros, donde pasó a comandar el pelotón Chamaca, perseguida por Figuranta, Migoya, Euzkal Burú y Tesonera. En el tramo derecho Salsita dominó cómodamente, debiendo emplearse a fondo para contener la fuerte atropellada de Nevisca. A menos de un cuerpo se clasificó, tercera, Chamaca, integrando el marcador Euzkal Burú.

—Tras un final muy emotivo Parador superó a sus rivales en la última carrera, disputada a lo largo de 2000 metros. Ordenada la suelta en buen momento, asumió la vanguardia del lote Levantador, en cuya persecución se escalonaron Eslabón, Platín, Parador y Palafox. En la recta el puntero cedió su posición a Parador, que avanzó de firme por junto a la empalizada, a tiempo que, más abiertos, se hacían presentes Palafox y Coronel, de los cuales el de mayor empuje fué el primero, que escoltó al ganador a media cabeza, mientras que a igual distancia finalizó, tercero, Coronel. Cuarto se clasificó Negresco.

Los resultados generales fueron estos:

1a. — PREMIO EPATANT

$ 4000, 800, 400 y 200 — 1400 metros

	G.	P.
1 INDIO BRAVO, 5 a., z. c., 57|54 ks., Indio Manso-Bayauca, cab. La Tribu, A. Canay	16.201	5.730
2 Bramor 57, Palavecino	3.271	1.406
3 Andante 57, L. Taborda	1.745	869
4 Innocent 55|56, Avero	1.257	637
0 Agarrenló 55|56 ½, O. Wagner	561	373
0 Arenaria 55|52, Etcheg.	1.287	717
0 Arrepentido 57|54, Babera	1.028	646
0 Eje 57, J. Thompson (con Arrepentido)	—	—
0 Bitonio 57, J. Mallo	2.075	1.225
Totales	28.917	12.532

No corrieron: Champenois, Chosco, Corralense, Crítica, Elegido, Flameador y Gauchoabla.

Dividendos: Indio Bravo, $ 3 y 2,30; Bramor, 3,20; Andante, 4. Vs. cpos., 1|2 cbza. 1m.25s. Cuid.: I. Coronel.

2a. — PREMIO EPATANT (bis)

$ 4000, 800, 400 y 200 — 1400 metros

	G.	P.
1 LANCEADOR, 5 a., al., 57 ks., Petit Bleu-La Royale, cab. La Clavada, R. Rodríguez	3.744	1.956
2 Tabacalero 57, Martínez	16.801	5.520
3 Sosegado 57, L. Reta	6.565	2.979
4 S. Souci 57|55, Orduna	5.630	2.282
0 Lindo Loco 57, Gularte	2.178	1.041
0 Módulo 57|54, Rodrigo	1.913	1.117
0 Oh My! 57|54, Babera	3.316	1.254
0 Poitiers 57, J. Sola	2.973	1.492
0 Rinconazo 57, J. Gómez	2.360	1.258
0 Soltador 55|54, A. Goñi	14.017	4.051
Totales	59.497	22.950

No corrieron: Masadero, Master Fred, Miss Lola, Mumajo, Qué Es, Sócrates y Tonyhabla.

Dividendos: Lanceador, $ 27 y 5; Tabacalero, 3; Sosegado, 4. 2 1|2 cpos., 1 cpo. 1m.26s. Cuid.: J. Lofiego.

3a. — PREMIO FULANITO

$ 5000, 1000, 500 y 250 — 1600 metros

	G.	P.
1 BARCINO, 3 a., z., 56 kilos, Hampden - Barbarota, cab. Pilarense, T. Mernies	21.237	5.250
2 Mocito 56|54, R. Orduna	13.739	4.796
3 Ogueitalan 56|56½, Tabor.	3.568	1.581
4 Ducho 56, V. Lanzalot	1.271	501
0 Gaucho 56, Palavecino	1.426	1.336
0 Glorius 56, P. Artigas	460	300
0 Local 56, B. Castro	1.777	767
0 Brocal 56, A. Díaz	2.899	1.336
Totales	46.377	15.182

No corrieron: Batelito, Dogal, Snow Bridge, Director y Garguero.

Dividendos: Barcino, $ 3,70 y 2,10; Mocito, 2,10; Ogueitalan, 2,50. Vs. cpos., 1 1 2 cpos. 1m.39s. Cuid.: A. Vallejos.

4a. — PREMIO MARAGATA

$ 4500, 900, 450 y 225 — 1300 metros

	G.	P.
1 MALABIA, 6 a., al., 57|54 ks., Lucifer-Monín, cab. F. Carnemolla, A. Canay	2.073	1.518
2 Peti 57, L. Taborda	13.417	3.841
3 Nenette 57, Bustamante	1.665	802
4 Sílaba 57, J. Gómez	9.541	2.910
0 Mi Nena 57|55, Orduna	4.663	2.025
0 Yerbasa 57, J. Gularte	7.049	2.658
0 Solgala 57, A. García	9.049	3.153
0 Muy Mucho 57, Fernán.	2.389	1.061
0 Aureola 57|54, Babera	3.157	1.549
0 Variety 57, T. Albertini	1.077	478
0 Montesana 57|56, Goñi	3.353	1.635
Totales	57.433	21.630

No corrieron: Moncagua, Ventimiglia, Costita y Pompita.

Dividendos: Malabia, $ 47 y 7,30; Peti, 4,10; Nenette, 12,10. 1 cpo., 1 1|4 cpos. 1m.20s. 3|5. Cuid.: M. Góngora.

5a. — PREMIO BANDERILLA

$ 5500, 1100, 550 y 275 — 1600 metros

	G.	P.
1 DILAUNA, 5 a., z. c., 54 ks., Honolulu-Diplomática, cab. J. C. T., J. Sberna	5.445	1.933
2 Calaita 51, J. Mernies	24.845	6.854
3 Agraciada 50, Marcos	15.039	4.409
4 Metafórica 58|57, Babera	1.827	774
0 Clueca 54|55, Degaetano	3.453	1.725
0 Condenada 53, Echagüe	4.450	1.537
0 Crasa 52, H. Palavecino	3.015	1.408
0 Corchea 52, A. García	726	356
0 Tórtola 49, R. Martín	4.877	1.881
0 Wichita 46|47, L. Tadei	2.970	1.450
Totales	66.647	22.307

No corrió Rambilita.

Dividendos: Dilauna, $ 20,80 y 3,90; Calaita, 2,50; Agraciada, 2,80. 1|2 pzo., 2 3|4 cpos. 1m.37s. 4|5. Cuid.: E. Aguirre.

6a. — PREMIO EL REY

$ 4500, 900, 450 y 225 — 1500 metros

	G.	P.
1 GUADAÑAZO, 7 a., z. c., 57 ks., Diadochos-Severn Lights, cab. Paicarabí, J. Sberna	2.902	1.115
2 Blaze 57, A. Avero	11.351	3.325
3 Tendotara 57, J. Gómez	8.153	2.839
4 Mar Frío 55, Rodríguez	17.979	5.306
0 Libertino 57, P. Artigas	4.636	1.652
0 Pelhucó 57|54, Etchegar.	843	441
0 Mejor 57|55, M. Prátola	1.524	801
0 Din Don 57, M. Gil	1.654	702
0 Barbado 57, F. Vivas	410	213
0 Pial 57|54, J. Babera	7.491	2.434
0 Johnny 55, J. Mernies (con Tendotara)	—	—
0 Maturrango 57, Costa	1.014	486
Totales	57.957	19.314

No corrieron: Trinquete, Savik, Carrero, Corchito y Collar de Oro.

Dividendos: Guadañazo, $ 33,90 y 7,40; Blaze, 3,80; Tendotara, 4,10. 1 cbza., 2 1|2 cpos. 1m.32s. 2|5. Cuid.: E. Ivaldi.

7a. — PREMIO REMADORA

$ 5500, 1100, 550 y 275 — 1400 metros

	G.	P.
1 SALSITA, 3 a., z., 56 kilos, Talahuasi - Salsa Criolla, cab. Cholito, R. Rodríguez	26.471	1.733
2 Nevisca 56, T. Albertini	15.248	3.896
3 Chamaca 56, B. Castro	7.159	1.932
4 Euzkal Buru 56, Ortiz	8.921	2.763
0 Migoya 56, M. Gil	3.990	.404
0 Brunela 56, J. Sberna	7.245	3.598
0 Mondai 56, H. Padula	771	220
0 Tesonera 56, T. Mernies	3.364	1.201
0 Figuranta 56|53, Cincun.	1.388	575
Totales	74.557	20.322

No corrió Termita.

Dividendos: Salsita, $ 4,70 y 2,90; Nevisca, 3,10; Chamaca, 4,30. 1 cbza., 3|4 cpo. 1m.26s. Cuid.: A. Cotrofe.

8a. — PREMIO CAMERONIAN

$ 5000, 1000, 500 y 250 — 2000 metros

	G.	P.
1 PARADOR, 5 a., z. c., 51 ks., Plutarco-Picarita, cab. San Leonardo, H. Palavecino	5.699	1.784
2 Palafox 55|52, A. Canay	20.669	5.566
3 Coronel 54, C. Riero	12.696	2.266
4 Negresco 52, Fernández	10.894	2.499
0 Levantador 57|54, Babera	1.569	487
0 Platín 57, J. Mernies	20.161	3.013
0 Senegal 53, A. Díaz	3.165	935
0 Eslabón 53|52, Vadala	7.710	1.553
0 Lorenzón 51|50½, Sosa	2.458	972
Totales	85.021	19.095

No corrieron: Calibeo, Romerito, Espolón, Gran Collar y Mar Frío.

Dividendos: Parador, $ 25,30 y 4,40; Palafox, 2,70; Coronel, 3,90. 1|2 cbza., 1|2 cbza. 2m.4s. 3|5. Cuid.: E. Wolff.

Vinos

"DE MA CAVE"

CANGALLO 318 — U. T. 33-8710

Martín Pose ganó el concurso de golf del Ituzaingó con 285 golpes

Con un total de 285 golpes para los 72 hoyos —excelente haber por completarse en una cancha muy pesada—, Martín Pose ganó el Gran Premio Ituzaingó Golf Club, finalizado ayer en esta institución, con la realización de los últimos 36 hoyos.

El triunfo de este profesional, acostumbrado a figurar al tope de las clasificaciones de concursos de la importancia de éste y de otros mayores en nuestro medio y en lugares donde el deporte se halla aún más evolucionado, alcanza el considerable mérito que deriva de la categoría de los profesionales con que se midió. Sus parciales, teniendo siempre en cuenta las características ya apuntadas de los links, a causa de las lluvias, que prolongaron el torneo más de lo previsto, revelan con mayor precisión que el detalle de su labor en cada hoyo, a un golfista hábil, seguro y efectivo frente a todas las dificultades que el juego pueda presentar.

Con 70 golpes, Pose compartió con Soto el honor de la mejor vuelta de 18 hoyos. Ambos profesionales la realizaron por la tarde y sus parciales son los que damos a continuación:

Martín Pose:

Ida: 4 4 4 4 3 4 4 3 4 = 34
Vuelta: 5 3 5 3 4 4 3 5 4 = 36 70

Arturo Soto:

Ida: 4 4 5 4 3 5 4 3 4 = 36
Vuelta: 4 3 5 4 4 5 2 4 3 = 34 70

En la categoría de aficionados sin ventaja se impuso Pedro M. Ledesma (h.), con 303, y con el mismo score obtuvo este jugador el primer puesto en la categoría de aficionados con ventaja hasta 9, pero por no ser acumulables los premios, según lo establece la reglamentación de concurso, el correspondiente a esta última categoría se lo adjudicó A. E. Polledo, quien totalizó 304 golpes.

Damos a continuación los resultados generales:

Profesionales

M. Pose	35	37	33	35	38	37	34	36	285
A. Soto	38	36	36	37	35	36	36	34	288
N. Martín	36	37	37	36	37	34	37	37	291
L. Nicolosi	38	37	39	34	36	37	34	37	292
E. Bertolino	39	35	38	35	36	36	36	38	293
P. Churio	37	36	36	37	37	37	37	39	296
J. Martínez	38	38	35	39	38	35	38	36	297
J. Querelos	36	35	37	38	38	37	38	38	297
A. Moreno	38	37	36	38	37	37	37	37	297
A. Castañón	38	36	35	37	40	38	37	39	300
J. C. Pose	35	40	38	40	39	35	38	35	300
P. Molina	42	35	39	37	41	33	37	36	300
E. Blasi	38	39	38	34	36	39	37	40	301
C. García	39	35	39	37	39	38	36	39	302
H. Vigna	37	37	38	38	38	40	37	37	302
J. J. Anzaldo	37	37	40	37	37	39	36	39	302
E. Baccino	37	40	37	36	40	39	38	36	303
J. Jurado	41	37	38	37	40	36	36	39	304

Aficionados sin ventaja

P. M. Ledesma (h.)	38	37	39	39	36	36	39	39	303
A. R. Raggio	40	40	39	38	41	36	38	38	310
R. R. Rossi	39	40	38	37	43	38	41	40	316
R. Jurado	40	40	41	38	43	39	40	39	320
R. Hume	40	38	37	39	43	42	42	41	322
R. Bracht	37	38	42	40	46	42	39	39	323

Categoría hasta 9

P. M. Ledesma (h)	38	37	39	39	36	36	39	39	303	—	303
A. E. Polledo	39	39	40	43	39	43	44	45	332	28	304
A. R. Raggio	40	40	39	38	41	36	38	38	310	—	310
F. Farjat	42	47	40	47	44	41	44	41	346	36	310
R. R. Rossi	39	40	38	37	43	38	41	40	316	4	312

Categoría de 10 a 22

R. A. Marzorati (h)	42	48	41	43	39	38	44	42	337	40	297
H. Pimentel	45	43	37	47	42	41	42	44	341	44	297
V. Tedín	43	39	45	42	40	45	43	50	347	40	307
M. Macklin	47	45	44	45	47	43	42	46	359	52	307
T. C. Brea	45	53	46	50	54	50	47	50	396	88	308

La entrega de premios

En el acto de la entrega de premios, el presidente de la institución organizadora del concurso se refirió a algunos aspectos del mismo, y la señora Nelly M. D. de Robertie puso las recompensas en manos de sus ganadores, que, en cada caso, recibieron el cálido aplauso de la concurrencia.

Jockey Club

En el match final del campeonato del Jockey Club el aficionado Carlos Bracht venció ayer a Luis A. Obarrio, por 3 y 1, luego de una lucha ajustada, como lo demuestran los parciales que se dan a continuación:

Por la mañana, ida

Bracht:
4 4 3 4 4 4 5 4 5 = 37
Obarrio:
4 4 3 4 5 4 5 3 5 = 37 (all square)

Vuelta

Bracht:
5 4 3 5 4 5 5 4 4 = 39
Obarrio:
5 5 3 4 5 5 4 3 5 = 39 (all square)

Por la tarde, ida

Bracht:
4 4 3 4 4 4 6 4 4 = 37 (3 arriba)
Obarrio:
4 5 3 5 5 4 5 4 5 = 40

Vuelta

Bracht:
4 6 4 6 4 5 4 3 (match 3 y 1)
Obarrio:
4 5 3 5 4 6 5 4

Copa Contra Scratch

R. Valcarenghi	—1	+1	0
H. M. Lanús	+1	—2	—1
J. F. Ocampo	—1	—2	—3
J. Gyselnyck	—1	—2	—3

Se jugó un desempate

En el desempate de la clasificación de la copa Westinghouse se impuso la Sra. I. B. de Gordon Davis con estos scores: 43 45 88. La Srta. A. Cabanne no presentó tarjeta.

Hindú Club

Sweepstake

J. Soto Falcón e I. Goñi Moreno	37	39	76	5	71
J. Baratti y O. Ulecia	42	43	85	13	72
P. Guinea y A. S. Ravioli	43	47	90	14	76
P. Caride y L. M. Ruiz Guiñazú	49	45	94	17	77
F. Lucioni y J. M. Serrano	41	43	84	6	78
J. Dhers y J. J. Balestrin	46	49	95	17	78

Copa Don Torcuato

Semifinal: La Sra. V. de Guinea y señorita L. Solari vencieron a las Sras. I. de Anfossi y M. de Speranza, por 6 y 4.

Swift Golf Club

Copa Cuarto

Srta. D. E. Rodríguez	48	50	98	10	88
Sra. J. B. Stewart	54	54	108	18	90
Sra. C. L. Crandall	57	55	112	22	90

Campeonato interno

Pasado mañana se jugará en este club la copa Presidente, a 36 hoyos, medal play. Los ocho mejores scorers gross intervendrán en el campeonato interno.

San Isidro Golf Club

Copa Santa Rita

A. de Casaubon	43	47	87	14	73
A. Augé	46	43	89	16	73
H. Fano	44	38	82	8	74
L. J. Graziani	43	42	85	11	74
R. Lottero Lanari	38	39	77	3	74
E. Alemán	43	41	84	10	74
M. A. Puddicomb	43	42	85	11	74

Hurlingham Club

Torneo para socios

T. E. Gilderdale	—3	—1	—4
F. Wesley Leach	—1	—3	—4
C. Murphy	—2	—4	—6

PASCUAL HNOS.

S. A. BANCARIA

SAN MARTIN 260/64 — U. T. 33-0511-13

Se complace en ofrecer los servicios de su

DEPARTAMENTO DE TITULOS

para la suscripción del

TITULO NACIONAL DE AHORRO - 1955

Precio de colocación m$n. 70.70 %

Libre de comisión y gastos

Horas de oficina de 12.30 a 16 horas.

REGLAS DE ETIQUETA

1 - Cuando se pregunta en un sanatorio por la salud de una persona con la que no nos liga amistad, basta dejar una tarjeta con un doblez hacia adentro, a la izquierda.

2 - Tenga los dientes limpios y brillantes, y la boca fresca, usando

CREMA DENTAL

LISTERINE

Sugerida por la Srta. Genoveva Boces, calle Santa Fe 274, Quilmes.

40-531

¡ACABA DE SALIR! EL NÚMERO de JULIO de SELECCIONES

★ ¿Conoce usted bien a los hombres?
★ 48 horas que cambiaron el curso de la guerra
★ La corrección de los incorregibles

—y otros 24 artículos llenos de interés y novedad. 121 páginas, inclusive el resumen de un libro de éxito. **Sólo cuesta 40 ctvs.**

¡COMPRE SU EJEMPLAR HOY!

PEQUEÑAS DELICIAS DE LA VIDA CONYUGAL — Dibujos de GEO McMANUS

OFICINA DE AVISOS FLORIDA 347, DE 9 A 20: U. T. 33 - 7001 • DÍCTENOS SU AVISO CLASIFICADO POR TELÉFONO • AGENCIA BELGRANO JURAMENTO 2374, DE 9 A 19: U. T. 73 - 1416

ANTOINETTE LERAT (27)

ROSA Y LOS BANDIDOS

Pedro estaba casi convencido, pero no quería perder ninguna oportunidad.

—Saldaremos cuentas después —dijo—. Lo instalo aquí, doy una vuelta por todo el castillo y voy a ver si llegó al fin a casa del médico. Si es así, vuelvo y lo llevo a un sitio más digno de usted, donde haya menos olor a perro.

Entonces Ménétrier se decidió.

—¿Me dará la libertad a cambio de otra cosa? No digo la libertad, precisamente, pero sí una pequeña posibilidad de salvarla... ¿A cambio de la vida de alguien? No es caro...

—¿Qué le ha hecho? ¿Dónde está Rosa?

Durante un segundo Ménétrier se preguntó si ese muchacho no sería más peligroso cuando se abstenía de romperle a uno la cabeza y de torcerle los brazos al ver ese rostro endurecido por la angustia y la cólera. Luego, a pesar suyo, sonrió.

—¡Quién habla de ella! Déjala, le digo...

—¿Max? —exclamó Pedro—. Está en su granja...

—Sano y bueno, si Dios quiere —dijo Ménétrier—, y su otro amigo está bajo techo, en la cárcel del pueblo. Pero el otro, el tercero, ¿me promete soltarme si le anuncio lo que va a ocurrirle?

—Sí —dijo Pedro después de un instante. Y le desató las piernas. En el mismo momento se oyó la campana de la iglesia.

—¿Comprende? —dijo Ménétrier—. No tiene tiempo de buscar a esa chica, que está muy tranquila quién sabe dónde. No tiene tiempo de ocuparse de mí. Hay fuego en la cabaña... Y usted ha prometido.

—¿Cómo lo sabe? —dijo Pedro cuando se disponía a desatarle las manos.

—Alguien estaba encargado de hacerlo si algo malo me pasaba —explicó Ménétrier—. Pero hemos hecho un pacto. Yo le he avisado y usted me suelta...

En el momento en que iba a confesar que al salir de la cabaña él mismo le había puesto fuego pensó que era mejor no darle tal información a ese bruto.

—Si no corre, se asará —dijo.

A Pedro le pareció que nunca más podría oír una campana, a tal punto ese tañido le hacía estallar el cráneo.

—Váyase —dijo desatándole las manos. Luego reflexionó y Ménétrier volvió a sentir la seda de la corbata alrededor de sus muñecas maltratadas—. ¡Que el diablo me lleve si lo dejo ir!

—Está a punto de asarse...

—¿Tendría usted confianza en mi lugar? —preguntó secamente Pedro—. Lo dejo, y habrá que buscar a Rosa y no hay ningún incendio.

—Bueno, se asa —dijo rabiosamente Ménétrier.

Pedro se inclinó y volvió a colocarle cuidadosamente el cordón alrededor de los tobillos, calmando brutalmente los puntapiés que quería darle su adversario; volvió a cargárselo sobre el hombro, entró en la casa y encontró sin dificultad el lugar que le convenía. El antecomedor, que no tenía ventana que se pudiera abrir y constaba de una sola puerta cuya llave se llevó, después de haber depositado su carga en el centro de la habitación. Luego se echó a correr hacia la cabaña. En cuanto a Rosa vería después.

. . . .

Rosa, que estaba helada, desalentada, y se sentía completamente incapaz de actuar, en el minuto en que se enteró de que uno de los excursionistas estaba herido en la cabaña, y mientras se abandonaba a la voluntad del hombre a quien llamaba "este tonto que no comprende nada y que es excelente", encontró de pronto en ella misma un valor y una lucidez extraordinarios cuando comprendió que no había nada más peligroso que ese "tonto". No sabía si era la presencia próxima de un amigo, o simplemente el hecho de saber a qué atenerse, de conocer el peligro, de verlo bien de frente, lo cierto es que calculó fríamente la cuestión, dejó de luchar, lanzó como mejor pudo un suspiro de jovencita que pierde las fuerzas y se dejó caer. El hombre no lo había previsto. Cuando la quiso levantar, Rosa le mordió la pierna tan violentamente que sólo al pensar en ello las mandíbulas le dolían. Ménétrier la soltó y ella huyó al segundo piso. Por suerte tenía puestas las sandalias de cuerda mediante las cuales contaba espiar a su tío sin ser oída al iniciarse la tarde. Desde el drama no había cambiado de ropa. En cambio él estaba calzado con gruesos botines, sumamente pesados, de hombre de campo y cazador de fieras. Una corrida en la escalera en persecución de una muchacha de pies tan livianos como los de Rosa era lo mismo que gritarle a Pedro que había alguien en la casa. Por lo tanto, Ménétrier la había dejado escapar.

Rosa conocía perfectamente los recursos del castillo. Por eso, cuando vió horrorizada desde el altillo donde cuatro horas antes contemplaba la pradera de los muchachos que una humareda subía, no tuvo más que un segundo de pánico, del pánico más atroz de su vida. Luego se precipitó al gabinete de su tío por la escalera interna que daba a su cuarto, y corrió al teléfono.

Pero no bastaba dar la alerta al pueblo sacudiendo a la señorita del teléfono mediante injurias y súplicas. Rosa había dicho lo bastante para estremecer a la telefonista más obtusa e incrédula de Francia, y eso que por definición una telefonista tiene que poseer un espíritu bastante despierto... Había que correr hacia la cabaña. La ventaja de ese castillo, la única —ahora la descubría— era su arquitectura absurda y sus puertas ilógicas. Llegó al parque a un lugar donde nadie la hubiera buscado, lejos de la fachada principal con sus habitaciones llenas de peligros.

Instintivamente confiaba en que Pedro saliera solo del avispero. El de la cabaña era el único que por el momento contaba.

Mientras descendía corriendo la colina no pensaba más que una cosa: "Si lo salvo puedo morir. Si lo salvo sabrán que valgo la pena..." Y su corazón estaba tan lleno de este deseo de salvar a cualquier precio al amigo en peligro de muerte que olvidaba su rencor contra el responsable de tantos males. El odio se quemaba como las cosas sucias e inútiles; la fuerza, que nacía de pronto, estaba ahí; a falta de músculos estaban los nervios; y todo lo que había adquirido: la costumbre de correr ligero sin perder el aliento, la capacidad de decidirse rápidamente, el conocimiento del camino que llevaba a la cabaña, de la carpa, todo esto no había existido más que para el momento en que ella tratara de salvar a un amigo.

Cuando resonó el primer tañido de la campana, hacía ya un buen rato que Rosa había arrastrado a Oliverio sobre el pasto a cinco metros de la cabaña, lamentando no poder hacer algo mejor. El fuego se propagaba seriamente y por todas partes al mismo tiempo nacían las llamaradas. Rosa temblaba demasiado para poder caminar y dar la vuelta a la choza en busca de algún balde de agua. Estrechando la mano de Oliverio y examinando su rostro deseaba vagamente que no llegaran demasiado tarde. Pero lo principal estaba hecho.

Felizmente los primeros en acudir venían corriendo por el sendero: eran los que habían recibido en seguida el aviso de la telefonista. El toque de campana traería después a los bomberos en masa, a los doce bomberos del pueblo, que Rosa imaginaba dispersos sobre la carretera, poniéndose cada cual la chaqueta y el casco mientras corría, ante la mirada inquieta de las dueñas de casa.

—¿Se siente bien, Oliverio? —preguntó al encontrar los ojos del joven—. ¿No está muy dolorido?

Después de atravesar la brecha de la huerta, Pedro llegaba por el lado que menos se esperaba. Gritó el nombre de Rosa sólo cuando estuvo lo suficientemente cerca de ella como para tomarla por los hombros y comprobar que no se trataba de una alucinación.

—Me sacó de ahí —murmuró Oliverio.

—Naturalmente —dijo Pedro con tono maquinal—. Naturalmente. Mi querida Rosa, es usted estupenda.

La segunda frase hizo sonrojar de alegría a la muchacha debido al entusiasmo con que había sido pronunciada, pero también le encantaba la primera palabra. ¡"Naturalmente" que estaba ahí para salvar a Oliverio!

De la carpa, libre hasta entonces del fuego gracias a la dirección del viento, uno de los que la vaciaban trajo un colchón para el herido, y Rosa exclamó:

—¡Qué tonta soy! Ni siquiera se me había ocurrido.

—Ha hecho bastante —dijo el campesino que traía el colchón. Y el que lo ayudaba a instalar a Oliverio dijo mirándola:

—Se ha mostrado muy valiente.

En ese instante, por primera vez, Rosa sintió que pertenecía al pueblo en el cual vivía desde hacía diez y ocho meses —diez y ocho meses menos una semana— y donde vegetaba como un hongo inútil... Sus amigos le habían llevado también ese regalo: además de su amistad le habían enseñado a reír, a cantar, a respirar, a pensar en sus semejantes, a amar todas las cosas, hasta el peligro y él miedo, incluyendo a la gente del pueblo que aun no conocía, y hasta el incendio. Vivía.

Apagado el incendio, y mientras llevaban a Oliverio sobre unas angarillas improvisadas, Pedro tomó a la muchacha del brazo.

—Tengo que hablarle; quédese un momento...

—A sus órdenes, mi general —dijo Rosa haciendo la venia—. ¿Así se hace, no? ¡Ah, Pedro, estoy tan contenta!...

Pedro pensaba que esta exuberancia era, tal vez, como un último resplandor de llama, todo lo que le quedaba de capacidad de resistencia, y que estaba a punto de desplomarse. La sostuvo con mayor firmeza y le rogó que se callase.

—Le habla el general, Rosa. ¿Sabe que aquel señor está ahora encerrado en el antecomedor de su casa?

—¡Oh, lo había olvidado! Creo que esto le concierne a usted, por lo menos tanto como a mí: por poco ha matado a dos de sus amigos. ¡Encárguese de él! ¿Era esto lo que tenía que decirme?

—No solamente esto... —Pedro buscó inspiración en el paisaje, en el cielo y hasta en las piedritas del sendero, porque no sabía cómo expresarse—. Oliverio es el mejor de todos nosotros, y usted lo ha salvado —dijo finalmente.

—Usted habría llegado a tiempo, Pedro. No hice nada extraordinario —repuso Rosa—. Pero no hay duda de que es encantador.

—¿Sabe por qué? —observó Pedro, viendo al fin un medio bastante indirecto de salir del paso—. Porque está enamorado. —Pero al ver que Rosa se sonrojaba, se preguntó si por el contrario no lo habría perdido todo—. ¿Sabe de quién?

(Continuará)